

“पर्यटन, कृषि, उर्जा र गुणस्तरीय पूर्वाधार: समुन्नत माछापुच्छ्रे निर्माणको मूल आधार”



वार्षिक बजेट, नीति तथा कार्यक्रम

आ.व. २०८०/०८१

(आर्थिक ऐन, २०८० तथा
विनियोजन ऐन, २०८०)



माछापुच्छ्रे गाउँपालिका
गाउँ कार्यपालिकाको कार्यालय
लाहाचोक, कास्की
गण्डकी प्रदेश, नेपाल

"पर्यटन, कृषि, उर्जा र गुणस्तरीय पूर्वाधार: समुन्नत माछापुच्छ्रे निर्माणको मूल आधार"



माछापुच्छ्रे गाउँपालिका
वार्षिक बजेट, नीति तथा कार्यक्रम
आ.व. २०८०।०८१

प्रकाशक:

माछापुच्छ्रे गाउँपालिका
गाउँ कार्यपालिकाको कार्यालय
लाहाचोक, कास्की

माछापुच्छ्रे गाउँपालिका, गाउँ कार्यपालिकाको कार्यालय वार्षिक बजेट, नीति तथा कार्यक्रम

आ.व. २०८०।०८१

प्रमुख संरक्षक

मिन बहादुर गुरुङ (अध्यक्ष)

संरक्षक

सीता अधिकारी (उपाध्यक्ष)

सम्पादन मण्डल

संयोजक	: गोपीकृष्ण अर्याल (प्रमुख प्रशासकीय अधिकृत)
सदस्य	: सीता शर्मा पौडेल (लेखा अधिकृत/ सूचना अधिकारी)
सदस्य	: मोहन प्रसाद पौडेल (अधिकृत छैटौँ)
सदस्य	: ई. प्रकाश आचार्य (सूचना प्रविधि अधिकृत)
सदस्य	: ओम प्रकाश विश्वकर्मा (कम्प्युटर अपरेटर)

प्रकाशक:

माछापुच्छ्रे गाउँपालिका

गाउँ कार्यपालिकाको कार्यालय

लाहाचोक, कास्की, गण्डकी प्रदेश, नेपाल ।

Website: www.machhapuchhremun.gov.np

Email: info@machhapuchhremun.gov.np, mpgaupalika@gmail.com

Facebook: www.facebook.com/machhapuchhremun

Twitter: www.twitter.com/mpgaupalika

अध्यक्षको मन्तव्य



नेपालको संविधानले तीन तहको सरकारको व्यवस्था गरी कार्य जिम्मेवारीको बाँडफाँट सहित प्रत्येक तहले आफ्नो अधिकार क्षेत्रभित्रको विषयमा कानून बनाउने, नीति तथा योजना तर्जुमा र कार्यान्वयन गर्ने, वार्षिक बजेट बनाउने र निर्णय गर्ने अधिकार र जिम्मेवारी प्रदान गरेको छ। संघीय शासन प्रणालीको उद्देश्य सरकारलाई जनताको नजिक पुऱ्याउनु र विकासमा जनसहभागीता जुटाई अपनत्वको भावना जगाउनु हो। हामी आदरणीय माछापुच्छ्रेवासी आमा बुवा, दिदि बहिनी, दाजु भाईहरूको अमूल्य मतदानबाट निर्वाचित भई दोश्रो वर्षमा प्रवेश गरेका छौं। संघीयता कार्यान्वयनको आधारशीला रहेको स्थानीय तहले जनताको नजिक रहेर जनतालाई सेवा तथा विकासको प्रत्याभूति दिलाउने उद्देश्यका साथ हामीलाई विश्वास र भरोषा गरी यहाँहरूले दिनुभएको महत्वपूर्ण जिम्मेवारी पुरा गर्न हामीले भरमग्दुर प्रयास गरिरहेका छौं। स्थानीय तह सदस्य निर्वाचन, २०७९ पश्चात निर्वाचित जनप्रतिनिधिहरूबाट निर्मित यो दोश्रो वार्षिक बजेट नीति तथा कार्यक्रम रहेको छ।

नेपालको संविधानले संघीय लोकतान्त्रिक गणतन्त्रात्मक शासन व्यवस्थाको माध्यमद्वारा मुलुकमा दिगो शान्ति, विकास, सुशासन र समृद्धिको आकांक्षा पुरा गर्ने संकल्प गरेको छ। समावेशी, सन्तुलित तथा दिगो सामाजिक, आर्थिक र भौतिक विकास गरी सामाजिक न्याय सहितको समृद्धि र सुख हासिल गर्न योजनावद्ध विकास गर्नु आवश्यक छ। यसका लागि तथ्यगत अध्ययन, अनुसन्धान र विश्लेषण गर्दै विषयगत समस्या, चुनौती र अवसर हरूको पहिचान गर्ने र त्यसका आधारमा विषय केन्द्रित रणनीति, व्यवहारिक कार्यनीति र नतिजामुखी कार्यक्रम सहितको योजना तर्जुमा र कार्यान्वयन आवश्यक हुन्छ। हामी कति व्यवहारिक बन्न सक्यौं भन्ने विषय हामीले निर्माण गरेको आर्थिक वर्ष २०८०/८१ को नीति, कार्यक्रम तथा बजेट विनियोजन र त्यसको कार्यान्वयनले निर्धारण गर्दछ। यस नीति, कार्यक्रम र बजेटको सफल कार्यान्वयनबाट भौतिक, आर्थिक, सामाजिक र संस्थागत विकास गर्दै गाउँपालिकाले लिएको **“पर्यटन, कृषि, उर्जा र गुणस्तरीय पूर्वाधार : समुन्नत माछापुच्छ्रे गाउँपालिका निर्माणको मूल आधार”** को लक्ष्य पुरा गर्न सहज विश्वास लिएको छु।

सिमित साधन र स्रोतका बावजुद हामी निर्वाचित हुँदै गर्दा नागरिकहरू सामु गरेका बाचा र प्रतिवद्धताहरू तथा नागरिकले रोजेको र खोजेको विकास गर्न, उनीहरूको जीउधनको रक्षा, प्रविधिमैत्री शिक्षा र सेवा प्रवाह, स्वरोजगार, क्षमता विकास, रोजगारी सिर्जना, उद्यम विकास, अन्तरपुस्ता सीप हस्तान्तरण, यातायात गुरुयोजना निर्माण र डीपीआर, सडक ग्राभेल र कालोपत्रे गर्ने, निर्माणाधिन अवस्थामा रहेको प्रशासकीय भवन सम्पन्न गर्ने, एक घर एक धारा कार्यक्रम सम्पन्न गर्ने, किसान उत्थान कार्यक्रम, दुध, अण्डा र मासुमा पालिकालाई आत्मनिर्भर बनाउने, पर्यटन विकास र प्रवर्द्धन, आन्तरिक आय वृद्धि, उर्जामा लगानीमैत्री वातावरणको सिर्जना, वातावरण संरक्षण तथा विपद उत्थानशील विकास र व्यवस्थापन जस्ता विषयहरू हाम्रा प्राथमिकता हुनेछन्।

अन्तमा, यस वार्षिक बजेट, नीति तथा कार्यक्रम तर्जुमा कार्यमा सहयोग गर्नुहुने सम्पूर्ण निर्वाचित जनप्रतिनिधिहरू, पूर्व जनप्रतिनिधिहरू, विभिन्न राजनीतिक दलका प्रमुख एवं पदाधिकारीज्यूहरू, बुद्धिजीवी, नागरिक समाज, राष्ट्रसेवक कर्मचारी, शिक्षक, पत्रकार, विभिन्न गैरसरकारी संघसंस्थाहरू, सामाजिक संघसंस्थाहरू र सम्पूर्ण माछापुच्छ्रे गाउँपालिकावासीहरू प्रति हार्दिक आभार व्यक्त गर्दै यस वार्षिक बजेट, नीति तथा कार्यक्रम कार्यान्वयनमा यहाँहरू सबैको सक्रिय सहभागिता, साथ र सहयोगको अपेक्षा गर्दछु।

मिन बहादुर गुरुड

अध्यक्ष

उपाध्यक्षको कलमबाट...

माछापुच्छ्रे गाउँपालिकाको तेह्रौँ गाउँसभाबाट पारित वार्षिक बजेट, नीति तथा कार्यक्रम पुस्तिका प्रकाशन हुन लागेकोमा हृदयदेखि आभार व्यक्त गर्दछु। केन्द्रकृत शासन व्यवस्थालाई विकेन्द्रकरण गर्दै नागरिकको घर दैलोबाटै सेवा उपलब्ध गराउने उद्देश्यले लोकतान्त्रिक गणतन्त्रात्मक संघीय शासन व्यवस्था निर्माण भई हामी दोस्रो पटकको स्थानीय तह सदस्य निर्वाचन, २०७९ मार्फत आदरणीय माछापुच्छ्रे गाउँपालिकावासी आमा बुबा, दिदि बहिनी, दाजुभाईहरूको अमूल्य मतदानबाट जनप्रतिनिधीको रुममा चयन भई दोस्रो वर्षमा प्रवेश गरेका छौं। विगत आर्थिक वर्ष हाम्रो लागि नयाँ अनुभव र सिकाईको वर्ष रहेतापनि स्रोत साधनको भरपुर सदुपयोग गर्दै विकास निर्माण र सेवा प्रवाहमा दिनरात नभनी लागी परेको यहाँहरू सबैलाई विदितै छ। यस कार्यमा यहाँहरूको साथ सहयोग र समर्थन प्रति कृतज्ञ छु। स्थानीय तहमा रहेका समस्या, अवसर, संभावना र चुनौती तथा विकासको आवश्यकता पहिचानको लागि सोही स्थानका स्थानीय नागरिकभन्दा विज्ञ कोही हुन सक्दैन। तसर्थ समृद्ध माछापुच्छ्रे निर्माणका लागि माछापुच्छ्रेवासी सम्पूर्ण आमा बुबा, दिदि बहिनी तथा दाजुभाई, सम्पूर्ण कार्यपालिका परिवार, गाउँसभा सदस्यहरू, राजनीतिक दलहरू, पूर्व जनप्रतिनिधिहरू, नागरिक समाज, पत्रकार लगायत सम्पूर्णमा यसरी नै ऐक्यबद्धता र साथ सहयोगको अपेक्षा गर्दछु।



माछापुच्छ्रेको विकास र समृद्धिको लागि थप पूर्वाधार विकासका साथै कृषि, पर्यटन, उर्जा, उद्यम विकास, स्वरोजगारी सृजना जस्ता माध्यमबाट सम्भाव्यताका ढोकाहरू खोल्न र यहाँको बढ्दो बसाई सराई दरलाई नियन्त्रण गर्न तथा गाउँपालिकाको “पर्यटन, कृषि, उर्जा र गुणस्तरीय पूर्वाधार: समुन्नत माछापुच्छ्रे गाउँपालिका निर्माणको मूल आधार” भन्ने लक्ष्यलाई साकार पार्न यस वार्षिक बजेट, नीति तथा कार्यक्रमले जग बसाल्ने छ, भन्ने विश्वास लिएको छु। मैले तेह्रौँ गाउँसभामा उपाध्यक्षको हैसियतले पेश गरेको आर्थिक वर्ष २०८०/८१ को वार्षिक बजेट सर्वसम्मत रूपमा पारित गर्नुभएकोमा सम्पूर्ण गाउँसभा सदस्यहरूलाई धन्यवाद ज्ञापन गर्दछु।

सिमित स्रोत साधनको परिधिभित्र रहेर नागरिकका असिमित आवश्यकता र आकांक्षाको सम्बोधन गर्नु आफैमा चुनौतीपूर्ण विषय हो। यस बजेटले माग बमोजिमका सबै योजना तथा कार्यक्रम समेट्न नसके तापनि यथासम्भव सम्बोधन गर्ने प्रयास भएको छ। विकास निरन्तरको प्रक्रिया भएकोले आगामी आर्थिक वर्षहरूमा चालु आ.व. मा सम्बोधन हुन नसकेका आवश्यकता र चाहनाहरूलाई प्राथमिकतामा राखी बजेट तथा कार्यक्रम निर्माण गर्ने प्रतिबद्धता समेत व्यक्त गर्न चाहन्छु। यस बजेट मार्फत जनस्वास्थ्यमा सुधार, प्रविधिमैत्री गुणस्तरीय शिक्षा, प्रशासनिक भवन निर्माण कार्य सम्पन्न गर्ने, न्यायिक समितिको काम कारवाहीलाई प्रभावकारी बनाउन व्यवस्थित न्यायिक इजलास निर्माण, सुशासनयुक्त र सूचना प्रविधिमैत्री सार्वजनिक सेवा प्रवाह, दिगो तथा गुणस्तरीय सडक यातायात तथा पूर्वाधार विकास, स्वच्छ पिउने पानी, आन्तरिक आय वृद्धि, स्वरोजगारी सृजना जस्ता क्षेत्रमा योगदान पुग्ने अपेक्षा छ। गाउँपालिकाको स्रोत र क्षमता अनुरूप वृहत छलफल मार्फत बजेट नीति तथा कार्यक्रम आएको यहाँहरू समक्ष निवेदन गर्दछु।

अन्तमा, यस वार्षिक बजेट, नीति तथा कार्यक्रम तर्जुमामा प्रत्यक्ष तथा अप्रत्यक्ष रूपमा आफ्नो अमूल्य सुझाव तथा सल्लाह प्रदान गरी सहयोग पुऱ्याउनुहुने कार्यपालिकाका सदस्यहरू, गाउँसभाका सदस्यहरू, पूर्व जनप्रतिनिधिहरू, गाउँपालिकामा क्रियाशील राजनीतिक दलका प्रमुख एवं प्रतिनिधिज्यूहरू, बुद्धिजीवी, नागरिक समाज, राष्ट्रसेवक कर्मचारीहरू, शिक्षक, सञ्चारकर्मी, सामाजिक संघसंस्था र समाजसेवी तथा सम्पूर्ण माछापुच्छ्रे वासी आम जनसमुदायमा आभार प्रकट गर्दछु। साथै यसको सफल कार्यान्वयनमा यहाँहरूको साथ सहयोग र खबरदारी निरन्तर प्राप्त हुनेछ भन्ने अपेक्षा लिएको छु।

सीता अधिकारी

उपाध्यक्ष

कृतज्ञता

संघीय लोकतान्त्रिक गणतन्त्र नेपालको एक महत्वपूर्ण हिमालको नामबाट नामांकित यस माछापुच्छ्रे गाउँपालिका प्राकृतिक, ऐतिहासिक तथा सामाजिक सांस्कृतिक सम्पदाले भरिपूर्ण रहेको छ। यहाँको पर्यटन तथा उर्जा उत्पादनको संभाव्यता र प्राकृतिक स्रोत साधनको प्रचुरता नै आन्तरिक आयस्रोत तथा स्वरोजगारी सृजनाको महत्वपूर्ण माध्यम भएकोले गाउँपालिकाले “पर्यटन, कृषि, उर्जा र गुणस्तरीय पूर्वाधार : समुन्नत माछापुच्छ्रे गाउँपालिका निर्माणको मूल आधार” भन्ने दीर्घकालीन सोच तय गरी विकासको स्पष्ट मार्गचित्र सहित बजेट, नीति तथा कार्यक्रम तर्जुमा गर्दै आएको छ। नीति तथा कार्यक्रम विकासको मार्गदर्शनको रूपमा रहेको हुन्छ भने बजेट तथा कार्यक्रम कार्यान्वयनले उद्देश्य तथा लक्ष्य हासिल गर्न सघाउ पुऱ्याउँछ।

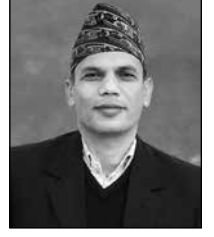

नतिजामुखी विकासका लागि वार्षिक बजेट, नीति तथा कार्यक्रमलाई गाउँपालिकाको आवधिक/एकीकृत विकास योजना र विषय क्षेत्रगत गुरुयोजनाले मार्गदर्शन प्रदान गर्दछ। यसका लागि गाउँपालिकाले आवश्यकता र प्राथमिकतामा आधारित योजना तर्जुमा प्रकृत्यालाई अंगीकार गरी सूचना प्रविधिमा जोड दिँदै प्रभावकारी कार्यान्वयनको भरपुर प्रयास गर्दै आएको छ। गाउँपालिकाको विकास प्रक्रियालाई मार्गदर्शन गर्न आवधिक/एकीकृत विकास योजना तथा योजनाले पहिचान गरेका महत्वपूर्ण विषय क्षेत्रको गुरुयोजना तथा रणनीतिक योजना तर्जुमा गर्ने लक्ष्य समेत लिएको छ। गाउँपालिकाको संस्थागत विकासको लागि संस्थागत क्षमता स्वमूल्याङ्कन कार्य सम्पन्न गरी सबल तथा कमजोर क्षेत्र पहिचान गरेको छ र सो अनुसार क्षमता विकासका क्षेत्र र कार्यक्रम तय गरी कार्यान्वयनमा ल्याउने प्रयास गरिएको छ। यसै गरी प्रचलित नीतिगत तथा कानूनी व्यवस्था बमोजिम आर्थिक वर्ष २०८०/८१ को बजेट तथा कार्यक्रममा भौतिक, आर्थिक, सामाजिक सांस्कृतिक, वातावरणीय तथा लैंगिक पक्ष समेतलाई दृष्टिगत गरी समन्यायिक र समानुपातिक विकासलाई मध्यनजर गरी तय गरिएको छ।

यस बजेट, नीति तथा कार्यक्रमले मुख्यतः प्रशासनिक भवनलाई पूर्णता दिने, सेवा प्रवाहलाई चुस्त दुरुस्त, प्रभावकारी तथा प्रविधिमैत्री बनाउँदै सुशासनमा जोड दिने, कृषि तथा पशुजन्य उत्पादनको व्यावसायीकरण, यान्त्रीकरण र विविधिकरण गर्दै स्वरोजगारी सृजना गर्ने तथा रोजगारीका अवसर वृद्धि गर्ने, सुरक्षित, गुणस्तरीय एवम् दिगो पूर्वाधार निर्माण, विकास र वातावरण बीच सन्तुलन कायम गर्ने, प्राकृतिक स्रोतसाधनको दिगो र व्यवस्थित उपयोग मार्फत आन्तरिक आय वृद्धि गर्ने जस्ता विषयमा जोड दिनुको साथै नागरिकको स्वास्थ्य, आधारभूत शिक्षा, स्वच्छ पिउने पानीको उपलब्धता सुनिश्चित गराउने, सामाजिक न्याय तथा सुरक्षा, बाल अधिकार, खेलकुद तथा मनोरञ्जन, लैंगिक समानता जस्ता विषयलाई यथाशक्य सम्बोधन गर्ने प्रयास गरेको छ। यस बजेट, नीति तथा कार्यक्रम मार्फत विपद जोखिम न्यूनीकरण र व्यवस्थापन, वातावरण संरक्षण र जलवायु उत्थानशीलताको आयामलाई समेत यथोचित ध्यान पुऱ्याइएको छ। गाउँपालिकाको दीर्घकालीन सोच, गौरवका आयोजना तथा कार्यक्रम, स्थानीय आवश्यकता र प्राथमिकताका आधारमा नीति तथा कार्यक्रम तय गरी यसलाई बस्ती/टोल, वडा समिति, विषयगत शाखा र समिति हुँदै कार्यपालिका र गाउँसभाबाट बजेट तथा कार्यक्रम पारित गरिएको छ।

यस बजेट, नीति तथा कार्यक्रमले गाउँपालिकाको विकास प्रयासलाई मार्गदर्शन गर्नुका साथै कार्यान्वयनको खाका प्रस्तुत गरेको छ। माछापुच्छ्रे गाउँपालिकाको विकास प्रयासलाई व्यवस्थित तवरले अगाडी बढाउन, प्रशासनिक व्यवस्थालाई सहजता प्रदान गर्न र कार्यान्वयन तथा खर्चको योजनालाई पारदर्शी रूपमा कार्यान्वयन तह, गाउँपालिकावासी, साभेदार निकाय तथा सरोकारवाला समक्ष पुऱ्याउने उद्देश्यले पुस्तिकाको रूपमा प्रकाशन गर्न लागेको व्यहोरा अनुरोध गर्न चाहान्छु। यस आ.व. २०८०/८१ को वार्षिक बजेट, नीति तथा कार्यक्रम तर्जुमा प्रक्रियामा निर्णायक भूमिका निर्वाह गर्नुहुने गाउँसभा तथा कार्यपालिकाका निर्वाचित पदाधिकारीज्यूहरू, महत्वपूर्ण राय सुझाव प्रदान गर्नुहुने पूर्व जनप्रतिनिधिज्यूहरू, राजनीतिक दलका स्थानीय प्रमुख तथा प्रतिनिधिज्यूहरू, विज्ञ समूहका सल्लाहकारज्यूहरू, सामाजिक तथा बौद्धिक क्षेत्रका महत्वपूर्ण व्यक्तित्व र समुदाय तथा समन्वय र व्यवस्थापनमा प्रत्यक्ष भूमिका निर्वाह गर्ने विषयगत शाखाका प्रमुख तथा कर्मचारीहरू प्रति हार्दिक कृतज्ञता तथा आभार प्रकट गर्न चाहान्छु। आगामी दिनमा यसको सफल कार्यान्वयनका लागि समेत सबैको सकारात्मक सहयोग, सल्लाह, सुझाव र समन्वय साथै जिम्मेवारीपूर्ण भूमिका प्राप्त हुने विश्वास लिएको छु।

गोपीकृष्ण अर्याल

प्रमुख प्रशासकीय अधिकृत

विषयसूची

खण्ड-१	माछापुच्छ्रे गाउँपालिकाको संक्षिप्त परिचय	१-१४
खण्ड-२	आ.व. २०७१।०८० को वार्षिक विनियोजन, खर्च र प्रगति विवरण	१५-७१
खण्ड-३	आ.व. २०८०।०८१ को वार्षिक नीति तथा कार्यक्रम	७२-९०
खण्ड-४	आ.व. २०८०।०८१ को बजेट, कार्यक्रमको वक्तव्य	९१-१०५
खण्ड-५	माछापुच्छ्रे गाउँपालिकाको आर्थिक ऐन, २०८०	१०६-१२५
खण्ड-६	माछापुच्छ्रे गाउँपालिकाको विनियोजन ऐन, २०८०; आ.व. २०८०।०८१ को सिंचत कोषबाट हुने आय/व्यय अनुमान	१२६-१७८
खण्ड-७	माछापुच्छ्रे गाउँपालिकाको जनप्रतिनीधि, कार्यपालिका सदस्य, विषयगत समिति, कर्मचारी तथा विद्यालय प्रधानाध्यापकहरुको विवरण	१७९-१९३



खण्ड १

माछापुच्छ्रे गाउँपालिकाको
संक्षिप्त परिचय



१. परिचय

कास्की जिल्लाको उत्तरमा अवस्थित माछापुच्छ्रे गाउँपालिका साविकका माछापुच्छ्रे, सार्दीखोला, घाचोक, लाहाचोक, रीभान, धिताल, धम्पुस र ल्वाङ घलेल गाउँ विकास समितिहरू समावेश गरी ९ वडाहरू कायम हुने गरी नेपाल सरकारले मिति २०७३ फाल्गुण २७ गते नेपाल राजपत्रमा प्रकाशन गरी आधिकारिक रूपमा माछापुच्छ्रे गाउँपालिका घोषणा गरिएको हो । जस अन्तर्गत हालका वडा नं १ साविक माछापुच्छ्रे गाविस, वडा नं २ साविक सार्दीखोला गाविस, वडा नं ३ साविक घाचोक गाविस, वडा नं ४ साविक लाहाचोक गाविस, वडा नं ५ साविक रीभान गाविस, वडा नं ६ साविक धिताल गाविस, वडा नं ७ साविक धम्पुस गाविस, वडा नं ८ साविक ल्वाङ घलेल गाविस (वडा १ देखि ५) र वडा नं ९ साविक ल्वाङ घलेल गाविस (वडा ६ देखि ९) रहेका छन् ।

यो गाउँपालिका प्रसिद्ध अन्नपूर्ण हिमश्रृंखलाको काखमा अवस्थित छ । अन्नपूर्ण तेस्रो, चौथो, गंगापूर्ण, माछापुच्छ्रे, मर्दी हिमालको दक्षिणी ढालबाट उत्पत्ति भएका नदी खोलाहरू सेती, मर्दी, मोदी र यिनका सहायक खोलाहरू यहाँ बहन्छन् । यस गाउँपालिकाको उत्तरी भागमा रहेको नेपालकै सुन्दर हिमाल माछापुच्छ्रेको नामबाट यस गाउँपालिकाको नाम माछापुच्छ्रे रहन गएको हो ।

१.१ भौगोलिक अवस्था

१.१.१ अबस्थिति

नेपालको गण्डकी प्रदेश अन्तर्गत कास्की जिल्लाको उत्तरी भागमा अवस्थित माछापुच्छ्रे गाउँपालिका गण्डकी प्रदेशको राजधानी पोखरादेखि करिब १६.३५ कि.मी. उत्तरमा अवस्थित छ । समुद्र सतहदेखि करिब १०३१ मी.(पुलको मुख) देखि ७५५५ मी. (अन्नपूर्ण तेस्रो हिमाल) सम्मको उचाइको भू-भागमा अवस्थित यस गाउँपालिकाको उत्तर दक्षिण अधिकतम लम्वाई ३४.३३ कि.मी. र पूर्व-पश्चिम अधिकतम चौडाई २१.७६ कि.मी. रहेको छ । यसको निरपेक्ष अवस्थिति २८° १७' ०८" उत्तरी अक्षांशदेखि २८° ३६' १९" उत्तरसम्म र ८३° ५१' ३४" पूर्वी देशान्तरदेखि ८४° ०५' ०७" पूर्वसम्म छ । माछापुच्छ्रे गाउँपालिकाले ५४५.५२ वर्ग कि.मि. क्षेत्रफल ओगटेको छ, जुन जिल्लाको झण्डै २७.५ प्रतिशत भू-भाग हुन आउँछ ।

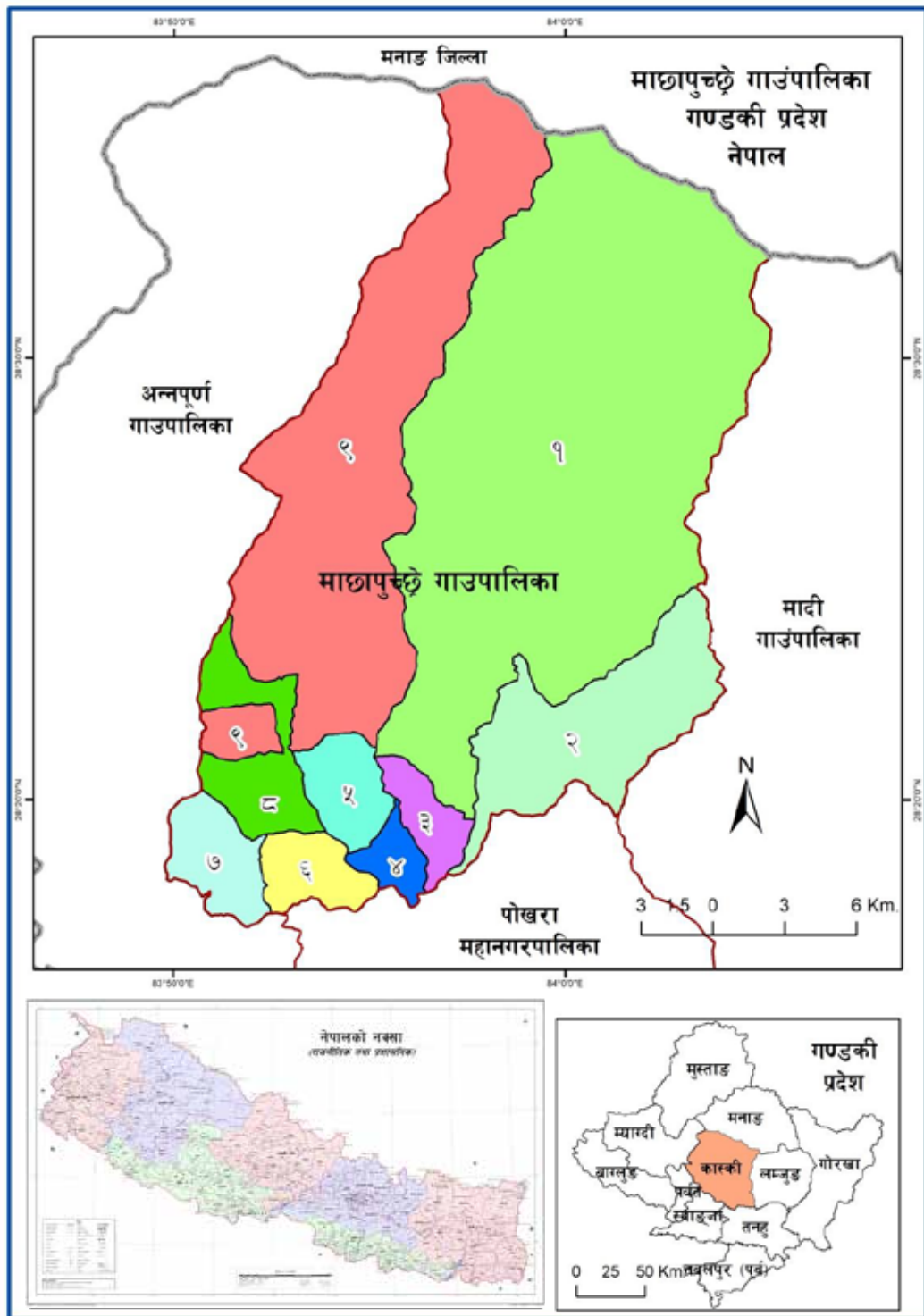

नक्सा १.१: गाउँपालिकाको अबस्थिति नक्सा



यस गाउँपालिकाको पूर्वमा कास्की जिल्लाको मादी गाउँपालिका, पश्चिममा अन्नपूर्ण गाउँपालिका, उत्तरमा मनाङ जिल्लाको नेस्याङ गाउँपालिका र दक्षिणमा पोखरा महानगरपालिका रहेका छन् । पूर्वतर्फ पानी ढलो र भुर्जुङ खोलाले सीमाना कायम गरेको छ भने पश्चिममा मोदी नदी, घट्टेखोला साथै डाँडाहरू रहेका छन् भने उत्तरमा हिमश्रृंखलाको पानी ढलाले मनाङ र कास्कीको सीमाना कायम गरेका छन् । यसैगरी दक्षिणमा सेती नदी र डाँडाहरूले यो गाउँपालिका सीमाबद्ध गरेका छन् ।

१.१.२ भू-बनोट

अन्नपूर्ण हिमश्रृंखला सँगै दक्षिणी काखमा अवस्थित यस माछापुच्छ्रे गाउँपालिकामा मुख्य हिमाल, हिमाली र लेकफाँट, उच्च पर्वतीय क्षेत्र, टारी, पाखा तथा होचा डाँडाका साथै नदी निर्मित बेसी तथा समतल क्षेत्र रहेका छन् । उत्तर दक्षिण हवाई दुरी करिब ३४ कि.मी. लाई हेर्दा भू-बनोटको दृष्टिमा माछापुच्छ्रे गाउँपालिका नेपालकै विशिष्ट विशेषता बोकेको गाउँपालिका हो, जसको न्यूनतम १०३१ मी. उचाईको सेती र मदी दोभान पुलको मुखदेखि ७५५५ मी. अन्नपूर्ण तेस्रो हिमालसम्मको क्षेत्र रहेका छन् । उचाईका आधारमा यहाँको धरातलीय स्वरूपलाई निम्नानुसार वर्गीकरण गर्न सकिन्छ:

तालिका १.१: धरातलीय विभाजन

धरातलीय विभाजन	उचाई (मी.)	क्षेत्रफल (व.कि.मी)	प्रतिशत
नदी बेसी तथा समतल क्षेत्र (Flat/River Terrace)	१२०० कम	१९५७	३.५९
टारी, पाखा तथा होचा डाँडा (Low Hill area)	१२००-२१००	१२६८८	२३.२६
उच्च पर्वतीय क्षेत्र (High Mountain area)	२१००-३३००	१४०५९	२५.७७
हिमाली लेकफाँट (Foothill of Himalaya)	३३००-५०००	१७९६९	३२.९४
मुख्य हिमालय (Main Himalaya)	५००० माथि	७८.७९	१.४४
	जम्मा	५४५५२	१००.०

श्रोत: क्षेत्रफल DEM Data (SRTM Satellite) बाट निकालिएको ।

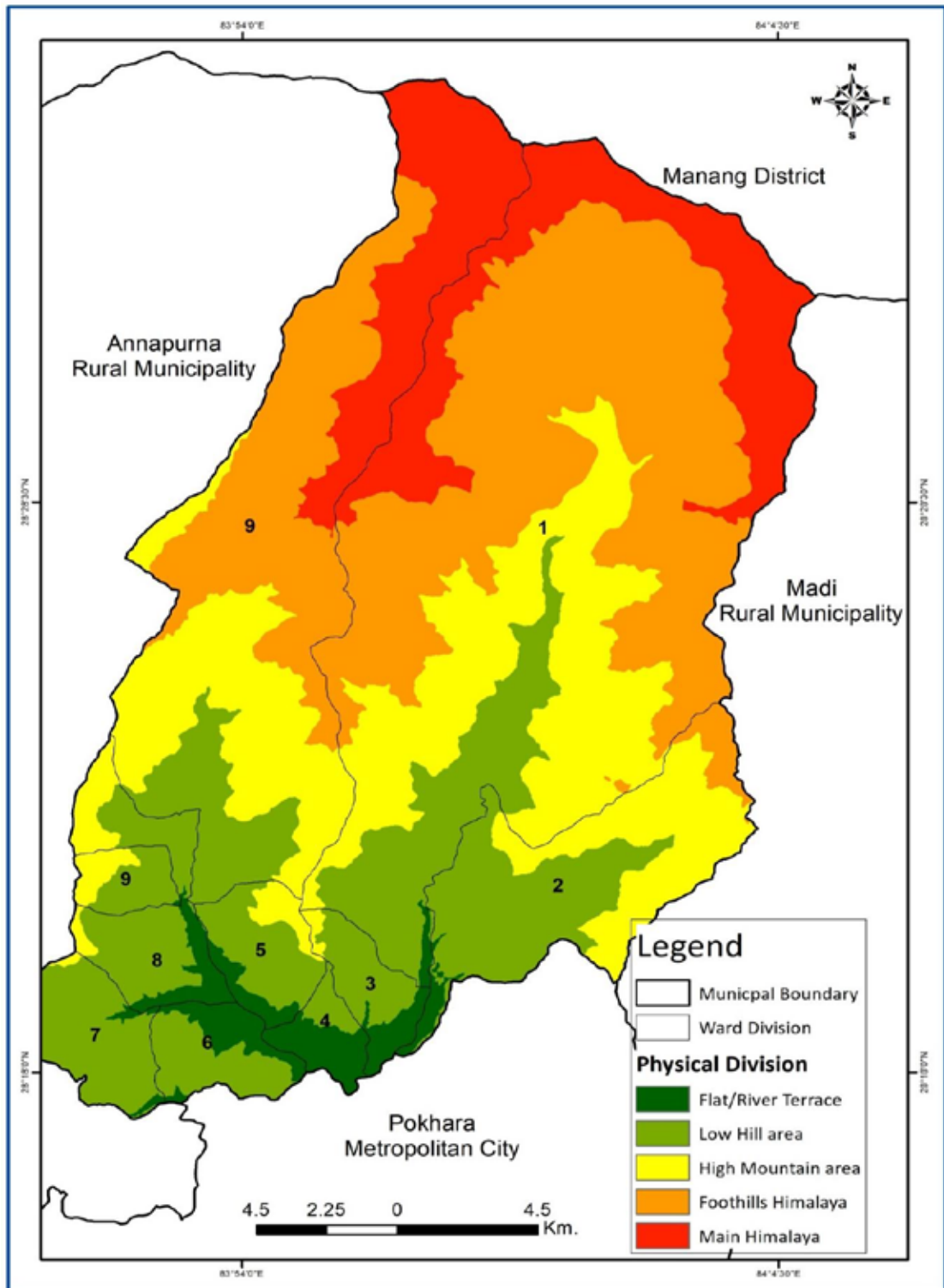

नक्सा १.२ माछापुच्छ्रे गाउँपालिकाको धरातलीय विभाजन

१.१.३ हावापानी

यस गाउँपालिका नदी निर्मित समतल मैदानी भू-भागदेखि अग्लो मुख्य हिमाल अन्नपूर्ण तेस्रो सम्मको उचाईमा अवस्थित भएकोले हावापानीमा पनि विशिष्टता रहेको पाइन्छ । सामान्यतः १२०० मीटर भन्दा होचा यहाँका वसिहरुमा अर्धोष्ण मनसुनि जलवायु (Sub-Tropical Monsoon Climate) पाइन्छ भने क्रमशः उचाई बढ्दै जाँदा करिब २१०० मीटरसम्मका क्षेत्रमा न्यानो समशीतोष्ण (Warm Temperate Monsoon Climate) हावापानी पाइन्छ । त्यसैगरी ३३०० मीटरसम्मका उच्च पर्वतीय क्षेत्रमा ठण्डा समशीतोष्ण हावापानी (Cool Temperate Monsoon Climate), ५००० मीटर सम्मका लेकाली अग्ला डाँडाहरुमा अल्पाइन हावापानी (Alpine Climate) र ५००० मी. भन्दा उचाइका क्षेत्रमा टुण्ड्रा (Tundra) किसिमको हावापानी पाइन्छ । होचा वसिहरु जस्तै- सेती, मदी, लस्ती, इदी, पातीखोला, भुर्जुङखोला, घट्टेखोला आदिका किनारी भागहरुमा अर्धोष्ण किसिमको हावापानी पाइन्छ जहाँ

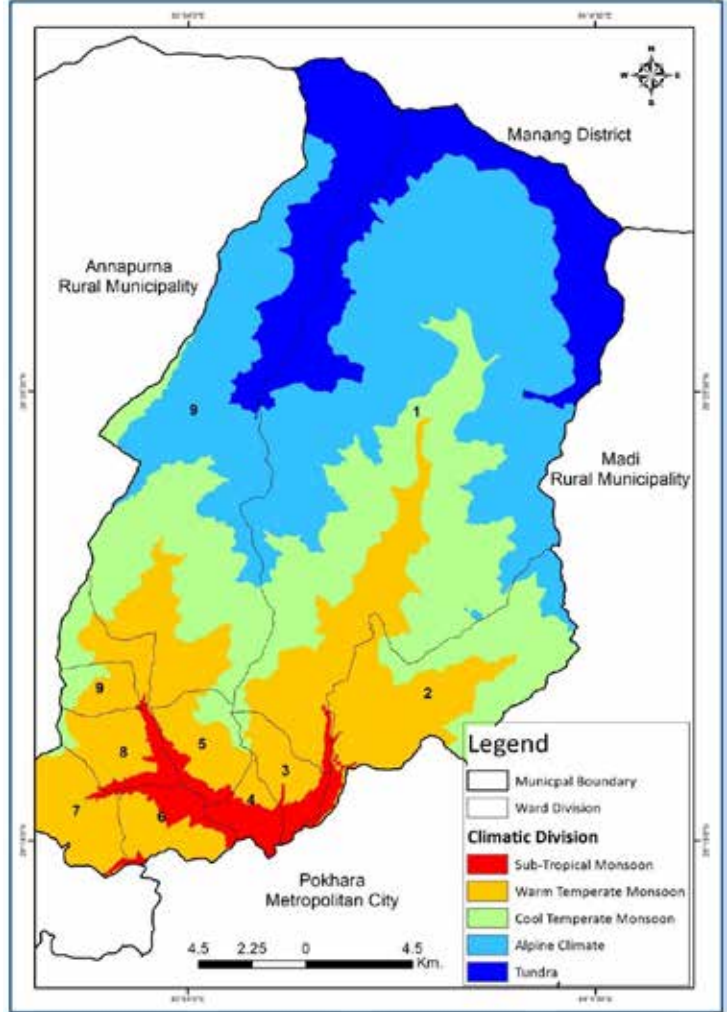

नक्सा १.३ हावापानीको स्थिति

गृष्ममा गर्मी तथा आर्द्र हुन्छ भने हिउँदमा शुष्क तथा जाडो हुन्छ । टारी, वारीपाखा तथा होचा डाँडा क्षेत्रमा गृष्म न्यानो तथा वर्षा र हिउँद ठण्डा हुन्छ । यस्ता क्षेत्रहरु न्यानो समशीतोष्ण हावापानी अन्तर्गत पर्दछन् । अग्ला पहाडी क्षेत्रहरुमा ठण्डा समशीतोष्ण किसिमको हावापानी पाइन्छ भने हिमाली लेकफाँट तथा खर्क क्षेत्रहरुमा अल्पाइन किसिमको हावापानी पाइन्छ । उत्तरी हिमाच्छादित क्षेत्रमा हावापानी ज्यादै ठण्डा हुन्छ । यहाँको हावापानीलाई टुण्ड्रा किसिमको भनिन्छ । यहाँ वर्षा हिमपातको रूपमा हुन्छ । यस गाउँपालिका क्षेत्रमा खासगरी असारदेखि असोज महिनासम्म वंगालको खाडीबाट आउने मनसुनी वायुको कारण सर्वाधिक वर्षा हुन्छ भने हिउँदमा पश्चिमी वायुद्वारा सामान्य वर्षा हुन्छ ।

१.२ प्राकृतिक स्रोत तथा सम्पदा

१.२.१ नदी प्रवाह प्रणाली

नेपालमा मनसुनी हावाको प्रभावको कारणले गृष्मयाममा प्रशस्त वर्षा हुन्छ । यस गाउँपालिकामा अन्नपूर्ण हिमश्रृंखलाबाट उत्पत्ति भइ वहेर आउने नदी र खोलाहरु स्थायी र अस्थायी रुपमा वगेका छन् । अन्नपूर्ण हिमश्रृंखलाबाट वगेको प्रथम स्तरको सेती नदी (२८.४१ कि.मि., माछापुच्छ्रेको दक्षिणी फेदीदेखि सेती मर्दी दोभान पुलको मुखसम्म) यहाँको मुख्य नदी हो । यसैगरी अन्य नदी तथा खोलाहरुमा मोदी (११.१८ कि.मी.), मर्दी (२४.७६ कि.मी.), इर्दी (८.५७ कि.मी.), लस्ती (६.३९ कि.मी.), सैती (७.२८ कि.मी.), कुइबाड/राका (३.८९ कि.मी.), सिदिड (३.७९ कि.मी.), छुम्दी (४.२ कि.मी.), भलौंदी (१०.९८.२७ कि.मी.), बतासे (६.१२ कि.मी.), धिप्राड (४.४७ कि.मी.), भुर्जुड (१०.९ कि.मी.), सार्दी (१४.३५ कि.मी.), साधु/ डाडडुडे (८.३१ कि.मी.) आदि हुन् । त्यस बाहेक अन्य खोला खोल्सीहरुमा घट्टे, मंगले, रिम्लि छहरा, पातीखोला, पाउखोला, कास्यू सुसेला आदि धेरै संख्यामा छन् । यस क्षेत्रमा बहने नदीको प्रवाह प्रणाली (Drainage Pattern) लाई वृक्षाकार प्रवाह प्रणाली (Dendritic Drainage Pattern) मान्न सकिन्छ किनकि यस क्षेत्रका नदीका शाखा तथा उपशाखाहरु रुखको हाँगाविगा जस्तै चारैतर्फ स्वतन्त्र रुपले फैलिएका छन् । यी खोलाहरु प्रायः सबै सैती नदीसँग मिसिन्छन् । यी नदी तथा खोलाहरुबाट विभिन्न साना तथा मझौला क्षमताका विद्युतको उत्पादनका साथै सिंचाइ र पोखरा क्षेत्रमा खानेपानीको आपूर्ति समेत गरिएको छ ।

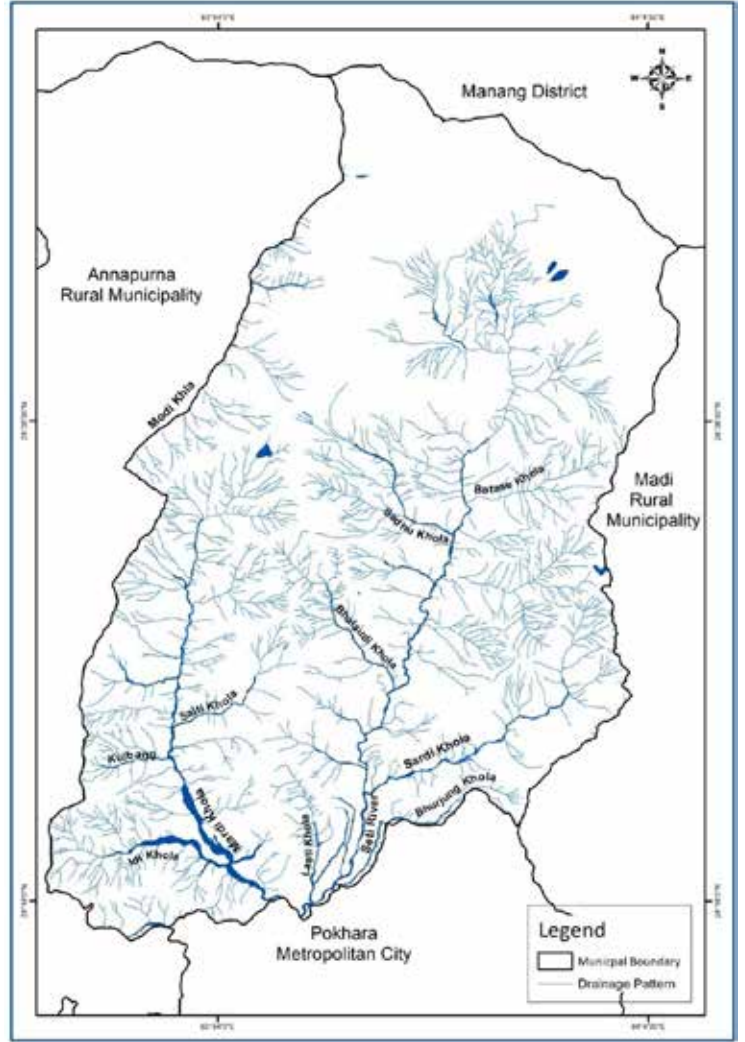

नक्सा १.४: माछापुच्छ्रे नदी प्रवाह प्रणाली

१.२.२ वनस्पति तथा वन्यजन्तु

यस गाउँपालिकामा कम उचाइका क्षेत्रका नदी वेंसी इलाकाका आसपासमा अर्धोष्ण पतझर जंगल पाइन्छ । यस क्षेत्रका करिब १२०० मी. सम्मको उचाईमा मुख्यतः कटुस, चिलाउने, सिरिस, काफल, रकचन, दमौरो, उत्तिस, सिमल, बाँस, जंगल पाइन्छ । त्यस्तै यहाँका मानव बस्ती र खेतीयोग्य जमिन वरिपरि विभिन्न किसिमका डाले घाँसका बोटहरू पाइन्छन् । यस प्रकारको जंगलबाट मूलतः दैनिक प्रयोगमा आउने वन्य पैदावारहरू घाँस, दाउरा, काठ आदि उपलब्ध हुन्छन् । साथै यहाँको करिब १२०० मी. देखि २१०० मी. उचाइमा मिश्रित पतझर जंगलको बाहुल्यता रहेको छ, जसमा कटुस, चिलाउने, टुनी, काउलो, तेजपत्ता, मेल, गुराँस, सल्लो जातका वनस्पति पाइन्छन् । यसैगरी २१०० मी. देखि ३३०० मी. उचाइका क्षेत्रमा कोणधारी किसिमको वनस्पतिको बाहुल्यता भएपनि यहाँ मिश्रित खालका वनस्पतिहरू पाइन्छन्, जसमा सल्लो, उत्तिस, निगालो, पैयु, मुसुरे कटुस, टुनी, गुराँस, काफल, लोकता आदि

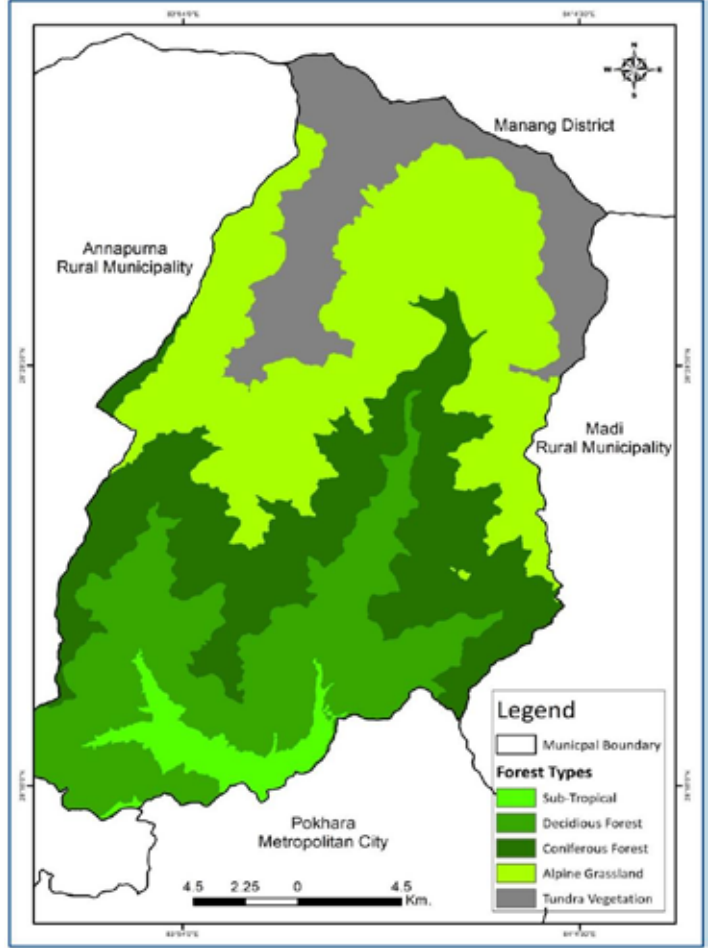

नक्सा १.५: प्राकृतिक वनस्पति

पाइन्छन् । यसको साथै यहाँ विभिन्न प्रकारका औषधीजन्य जडिबुटिहरू सिल्टिमुर, पाखनवेद, टुसा, गुर्जो आदि पाइन्छन् । यहाँको करिब ३३०० मी.देखि ५००० मी. सम्मको क्षेत्रमा लेकाली घाँसे क्षेत्रको रूपमा रहेका छन् । यस भू-भागको मुख्य वनस्पतिमा प्रायगरी औषधीजन्यको रूपमा यासागुम्बा, पाँचऔँले, जटामसि, निरमसी, पिप्ला, पाखनवेद, बायजरो, सिलाजित, लसुन आदि रहेका छन् । करिब १४.४४ प्रतिशत भू-भाग नाङ्गा डाँडा तथा हिउले ढाकेको टुन्ड्रा अवस्थामा रहेको छ ।

जैविक विविधताले सम्पन्न यस गाउँपालिकामा विभिन्न प्रकारको जंगली जीवजन्तुहरू पाइन्छन् । यहाँका प्रमुख जीवहरूमा कालो भालु, चितुवा, मृग, झारल, घोरल, लंगुर, बाँदर, दुम्सी, लोखर्के, स्याल, फयाउरो, चरिबाघ आदि पाइन्छन् भने डाँफे, मुनाल, कालिज, तिन्ना, ढिकुर, चिवे, भंगेरा, लामपुच्छ्रे, कोइली, गिद्ध, लाटोकोसेरो, चमेरो, आदि चराचुरुङ्गीहरू पाइन्छन् ।

१.२.३ माटो तथा खनिज

यस गाउँपालिकाको नदीवेंसी र आसपासको समतल क्षेत्रमा मलिलो उब्जाउशील पाँगी माटोको प्रधानता रहेको छ । यस प्रकारको माटोमा सिंचाई सुविधाद्वारा मूलतः धानको खेती गरिएको छ । यहाँका अधिकांश मानव बस्ती रहेका, टारी, पाखाहरूमा पत्रे चट्टानद्वारा निर्मित खस्रो खालको माटो पाइन्छ । यस माटोमा मुख्यतया मकै, गहुँ, कोदो जस्ता बालीको



उत्पादन गरिएको छ । मानव पहुँचभन्दा बाहिरका उच्च पहाडी तथा हिमाली क्षेत्रका लेकफाँट तथा भिरालो क्षेत्रमा माटो निर्माण प्रक्रियामा रहेको छ । खनिज अन्तर्गत उच्च क्षेत्रहरूमा चुनढुङ्गा, ग्रेनाइट, निस तथा स्लेट पाइन्छ भने कम उचाइका क्षेत्र तथा नदी वेंसी, टारहरूमा स्लेट तथा ढुगाँ बालुवा, गिटी आदि पाइन्छन् ।

१.३ भू-उपयोग तथा मानव बसोबास

१.३.१ भू-उपयोग

माछापुच्छ्रे गाउँपालिका दक्षिणमा सेती र मर्दीको दोभान (१०३१ मी.) देखि उत्तरमा अन्नपूर्ण तेस्रो (७५५५ मी.) सम्म विस्तृत क्षेत्रफलमा विस्तारित गाउँपालिका हो । यहाँको धरातल, उचाई, हावापानी, माटो प्राकृतिक वनस्पती आदि भौतिक र आर्थिक, सामाजिक एवं साँस्कृतिक पक्षहरूमा विविधता पाइन्छ । यसले गर्दा यहाँको भू-उपयोगमा समेत गहिरो प्रभाव पारेको छ । यस गाउँपालिकाको भू-उपयोगको स्थितिलाई निम्न तालिकामा दिइएको छ :

तालिका १.२ : माछापुच्छ्रे गाउँपालिकाको भू-उपयोगको स्थिति

क्र.सं.	भू-उपयोगको किसिम	क्षेत्रफल (व.कि.मी)	प्रतिशत
१	कृषि भूमि तथा बस्ती	४६३३	८.४९
२	वन जंगल	२१७४७	३९.८७
३	ब्यारेन (खाली) भूमि	१०९२४	२०.०२
४	घाँसे क्षेत्र	१०१८८	१८.६८
५	भाडी क्षेत्र	२१४३	३.९३
६	हिम क्षेत्र	३६०६	६.६१
७	भिर पहरा	४.३७	०.८०
८	बलौटे तथा कंकड	६.९६	१.२८
९	नदी किनार ताल, कुण्ड तथा जल क्षेत्र	१७८	०.३३
	जम्मा	५४५५२	१००.००

श्रोत: Satellite Image (Google Earth Pro), २०१७ ।

यस गाउँपालिकाको सेती नदी, मर्दीखोला, लस्तीखोला, इर्दीखोला, पातीखोला, भुर्जुङखोला आदिको आसपासमा कृषि भूमिको विस्तार भएको छ । खासगरी लाहाचोक, घाचोक, पातीखोला, भीरकटेरा, भलाबोट बाँझोखेत, गौराखोर, जोगीचौर, इर्दीफाँट, भेडावारी, टुसे, धिप्राड, आनन्दठाँटी, आदि यहाँका कृषि योग्य वेंसीहरू र मानव बस्ती समेत रहेका छन् । यी वेंसीहरूदेखि माथिल्लो उचाइ क्षेत्रमा मानव बसोबास र कृषियोग्य टारीखेतहरू फैलिएका छन् । धिताल, धम्पुस, ल्वाङ, घलेल, सिदिङ, सार्दीखोला आदि क्षेत्रमा टारीखेतहरू रहेका छन् । यी क्षेत्रमा वर्षाझा सिचाँई सुविधा उपलब्ध गराएर धानको खेती साथै मकै, कोदो, तरकारी खेती गरिदै आएको पाइन्छ भने हाल आएर चिया, अलैची, कफी खेती तर्फ आकर्षण बढ्दो छ ।

यस गाउँपालिकाको कृषि भूमि तथा बस्तीको क्षेत्रफल ४६.३३ वर्ग कि.मी. छ । यसले गाउँपालिकाको कुल क्षेत्रफलको ८.४९ प्रतिशत भू-भाग ओगटेको छ । यसैगरी झाडी क्षेत्रले २१.४३ वर्ग कि.मी. (३.९३%) ओगटेको छ ।

यस गाउँपालिकामा वन जंगलको विस्तार दक्षिणदेखि उत्तरसम्मका अधिकांश भू-भागमा भएको छ । यहाँ वन जंगलको कूल क्षेत्रफल २१७.४७ वर्ग कि.मी छ । यसले माछापुच्छ्रे गाउँपालिकाको कुल क्षेत्रफलको करीव ३९.८७ प्रतिशत भू-भाग ओगटेको छ । यस गाउँपालिकाको उच्च पहाडी भू-भागमा अत्यन्त भिरालो जमिन भएको कारण ब्यारेन (नाङ्गो) भूमिको रूपमा रहेको छ जसले कुल भू-भागको १०९.२४ वर्ग कि.मी अर्थात् २०.०२ प्रतिशत भू-भाग ओगटेको छ । यस्तैगरी करिब ३३०० मी. उचाइभन्दा माथि गाउँपालिकाको

उत्तरी भू-भागमा घाँसे भूमिको बाहुल्यता रहेको छ । यस भूमिले १०१.८८ वर्ग कि.मी (१८.६८ %) भू-भाग ओगटेको छ भने प्रायः खर्क, खर्तरी र समतल घाँसेभूमिका कारण भेडा र च्याङ्गा पालनको लागि उपयुक्त छ । त्यस्तै भीर र पहराले यो गाउँपालिकाको ४.३७ वर्ग किमी (०.८० %) ओगटेको छ ।

यस गाउँपालिकाको उच्च हिमाली क्षेत्र ५००० मी. भन्दा माथिको भू-भाग वर्षभरी हिउँले ढाकिएको छ । यस प्रकारको भूभागले ३६.०६ वर्ग कि.मी (६.६१ %) क्षेत्रफल ओगटेको छ । यस बाहेक माछापुच्छ्रे गाउँपालिकामा जल क्षेत्रको रूपमा नदी तथा नदी किनारी भाग, ताल तथा कुण्डले १.७८ वर्ग कि.मी. अर्थात् ०.३३ प्रतिशत ओगटेको छ । बलौटे तथा कंकड क्षेत्रले ६.९६ वर्ग कि.मी. (१.२८ %) क्षेत्रफल ओगटेको छ ।

१.३.२ मानव बसोबास

यस गाउँपालिकामा ब्राम्हण, क्षेत्री, गुरुङ, मगर, तामाङ, कामी, दमाङ, सार्की, भुजेल, नेवार, ठकुरी, गिरिपुरी आदि जातिको मिश्रित बसोवास रहेको छ । प्रायः जनजातिको बस्ती एकत्रित किसिमको छ भने अन्य जातिको बस्तीको ढाँचा छरिएको

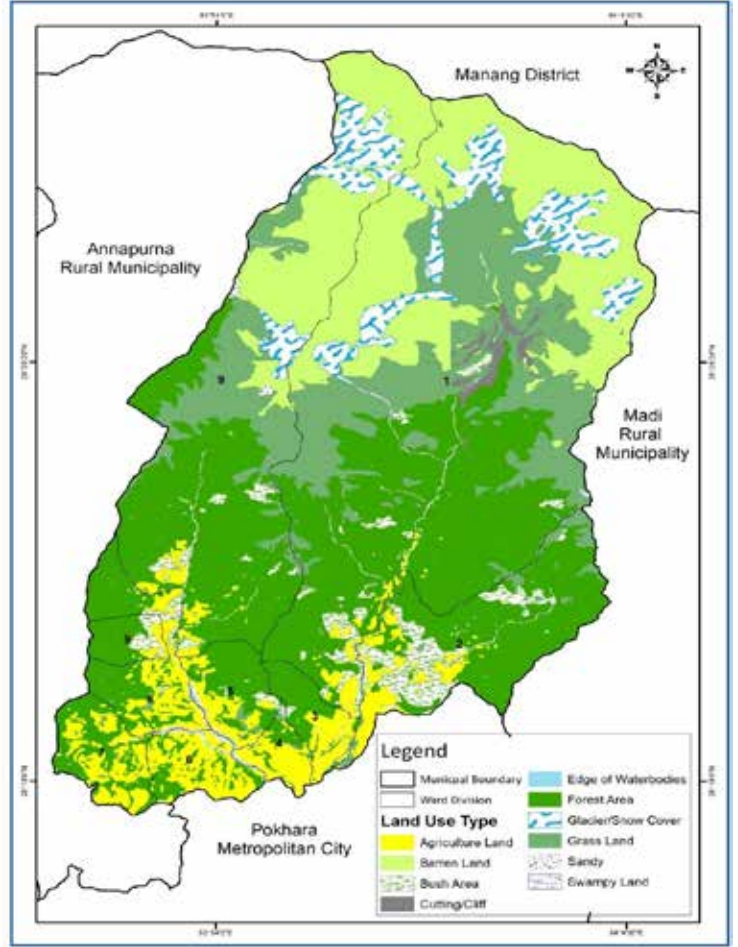

नक्सा १.६: माछापुच्छ्रे गा.पा.को भूउपयोगको स्थिति



पाउन सकिन्छ । कतिपय ठाउँका वाटाहरु दुङ्गाका सिर्दीले बनाइएका छन् । हाल आएर पुराना गल्ली र वाटाहरुमा ट्रेक खोलेर सवारी साधन आवतजावत गर्ने कालो पत्रे, ग्राभेल तथा धुले वाटाहरु निर्माण भइरहेका छन् । वस्ती र वाटाहरुको बीचमा घनिष्ट सम्बन्ध रहेको हुन्छ । वस्तीमा आवत जावत गर्न कुनै न कुनै प्रकारको सानो वाटो पुगेकै हुन्छ । शहरी क्षेत्रमा जस्तो ग्रामीण क्षेत्रमा फराकिला, कालोपत्रे र ढलान गरेका सडकहरु छैनन् । यहाँका वस्तीहरु मध्ये कुनै साना छन् भने कुनै वस्तीमा जनसंख्या पनि धेरै छ । यसको साथै कतिपय वस्तीहरु छरिएर रहेका छन् । छरिएर रहेका घर वस्तीहरुलाई एकत्रित गर्न सकेको खण्डमा वाटो, खानेपानी, विद्युत्, शिक्षा, स्वास्थ्य लगायत विभिन्न सेवा र सुविधाहरुको पहुँच वृद्धि गर्न सकिन्छ ।

गाउँपालिकाको घरधुरी सर्वेक्षण २०७६ अनुसार यहाँका अधिकांश वस्तीहरुका घरहरुको जग दुङ्गा र माटोले बनेका ५६.६७ प्रतिशत छन् भने सिमेन्ट दुङ्गाबाट ३१.३३ प्रतिशत, फ्रेम स्टक्चर ११.५८ प्रतिशत र अन्य ०.४३ प्रतिशत रहेका छन् । अधिकांश घरहरुका छाना जस्तापाता ६३.९० प्रतिशत, दुङ्गा/स्लेट २३.८१ प्रतिशत, ढलान ११.५८ प्रतिशत, खर ०.१८ प्रतिशत र अन्य ०.५३ प्रतिशत रहेका छन् । यस गाउँपालिकाका घरहरुको भूईँ माटो भएका ५१.०३ प्रतिशत, सिमेन्टको भूईँ भएका ४५.८३ प्रतिशत, टायल र मार्बल २.४६ प्रतिशत र अन्य ०.६७ प्रतिशत घरहरु रहेका छन् । यसैगरी घरको बाहिरी गाह्रो इटा, दुङ्गा र माटोको जोडाइ भएको ५४.०२ प्रतिशत, इटा, दुङ्गा र सिमेन्टको जोडाइ भएको ४४.९१ प्रतिशत र अन्य १.०६ प्रतिशत रहेका छन् ।

१.४ सामाजिक तथा सांस्कृतिक अवस्था

माछापुच्छ्रे गाउँपालिकाको सामाजिक तथा सांस्कृतिक अवस्थाअन्तर्गत जनसंख्या, बसोबास, जातजाति, भाषाभाषी, चाडपर्व, धर्म, संस्कृति, साक्षरता तथा शैक्षिक स्थिति एवं स्वास्थ्य सम्बन्धी विवरण समावेश गरिएको छ ।

१.४.१ जनसाङ्ख्यिक स्थिति तथा वितरण

राष्ट्रिय जनगणना २०७८ अनुसार यस गाउँपालिका भित्र जम्मा ६१५१ परिवार रहेका छन् भने माछापुच्छ्रे गाउँपालिकाको कूल जनसंख्या २२८९८ रहेको छ, जसमध्ये ११७२५ महिला (५१.२५) र १११७३ (४८.८५) जना पुरुष रहेका छन् । गाउँपालिकाको औसत परिवार संख्या ३.७२ (व्यक्तिहरु प्रति घरपरिवार) रहेको छ ।

वडागतरूपमा जनसंख्याको विवरण स्थिति निम्न तालिकामा देखाइएको छ :

तालिका १.३ वडागतरूपमा जनसंख्याको विवरण

वडा नं	पुरुष	महिला	जम्मा
१	८४७	८९३	१७४०
२	१९६१	२०२०	३९८१
३	१४८६	१६००	३०८६
४	१६४२	१७२८	३३७०
५	८०१	८१४	१६१५
६	१२६५	१३३५	२६००
७	११९८	१२८५	२४८३
८	१२८९	१३६७	२६५६
९	६८४	६८३	१३६७
कुल जम्मा	१११७३	११७२५	२२८९८

स्रोत: राष्ट्रिय जनगणना, २०७८



साथै जातिगत जनसांख्यिक स्थिति निम्न तालिकामा देखाइएको छ :

तालिका १.४ जातजातिको जनसंख्या विवरण

जात/जाति	जम्मा	पुरुष	महिला	प्रतिशत
ब्राह्मण - पहाड	६५८६	३२१९	३३६७	२८.८
विश्वकर्मा	३२४२	१५५३	१६८९	१४.२
गुरुङ	२९८०	१४८६	१४९४	१३.०
क्षेत्री	१८०९	८७०	९३९	७.९
मिजार	१७०५	७७४	९३१	७.४
मगर	१६३८	८४३	७९५	७.२
तामाङ	१६२५	८१९	८०६	७.१
परियार	१४२७	६७७	७५०	६.२
पुन	५२३	२३२	२९१	२.३
ठकुरी	३६९	१८६	१८३	१.६
नेवाः(नेवार)	२३१	१२०	१११	१.०
घर्ती/ भुजेल	२१५	११३	१०२	०.९
सन्यासी/दशनमी	१०६	५५	५१	०.५
राइ	८५	४३	४२	०.४
सुनुवार	१०३	४८	५५	०.४
घले	३६	१७	१९	०.२
थारु	३४	२५	९	०.१
याकथुङ/लिम्बु	१३	८	५	०.१
कठवनिया	२१	८	१३	०.१
सेर्पा	१९	६	१३	०.१
थकाली	१७	७	१०	०.१
छन्तयाल	१४	६	८	०.१
मुसलमान	१०	७	३	०.०
कुमाल	११	५	६	०.०
अन्य	४४	२६	१८	०.२
विदेशी	२४	१३	११	०.१
उल्लेख नभएको	११	७	४	०.०
जम्मा	२२८९८	१११७३	११७२५	१००.०

स्रोत: राष्ट्रिय जनगणना, २०७८

१.४.२ चाडपर्व तथा जात्रा

यस गाउँपालिकामा विभिन्न किसिमका चाडपर्व, मेला तथा जात्राहरु मनाउने गरिन्छ । मुख्यगरी माघे संक्रान्ति मेला, ल्होछार मेला, दशैं, तिहार, चैत्र दशैं मेला, बुद्ध जयन्ती, तीज मेला, जनै पूर्णिमा, शिवरात्री, नाग पञ्चमी, श्रीपञ्चमी, श्रीकृष्ण जन्माष्टमी, फागु पूर्णिमा मेला, वैशाख पूर्णिमा आदि रहेका छन् ।



१.४.३ साक्षरताको अवस्था

राष्ट्रिय जनगणना, २०७८ अनुसार कूल साक्षरता दर ८०.३५ रहेको छ जसमा पुरुष साक्षरता दर ८६.९५ र महिला साक्षरता दर ७४.१५ रहेको छ ।

तालिका १.५ ५ वर्ष वा सो भन्दा माथिका व्यक्तिले उत्तीर्ण गरेको शैक्षिक तह अनुसारको जनसंख्या विवरण

शैक्षिक तह	जनसंख्या
पूर्व बालविकास	५३८
प्राथमिक तह	५०८७
निम्न माध्यमिक तह	३६४६
उच्च माध्यमिक तह	२६६७
एसएलसी	१४३३
प्रविणता	२४८७
स्नातक तह	५२८
स्नाकोत्तर सरह वा सोभन्दा बढी	२११
अन्य	२०
जम्मा	१६६१७

स्रोत: राष्ट्रिय जनगणना, २०७८

१.४.४ स्वास्थ्य सेवा र सुविधाको अवस्था

यस माछापुच्छ्रे गाउँपालिका भित्र एक प्राथमिक स्वास्थ्य केन्द्र, सातवटा स्वास्थ्य चौकीहरु, एक सामुदायिक स्वास्थ्य इकाई रहेका छन् । गाउँपालिका भित्रका सबै स्वास्थ्य संस्थामा सुरक्षित मातृत्व सेवा, परामर्श सेवा, स्वास्थ्य सेवा, र जनचेतना सेवा उपलब्ध छ । बिरामीका लागि पहिलो उपचारका लागि हेल्थपोष्ट लैजाने ६६.३८ प्रतिशत छन् भने सरकारी हस्पिटल १७.४८ प्रतिशत, मेडिकल पसल ९.४३ प्रतिशत, प्राइभेट हस्पिटल ४.४० प्रतिशत र लामा झँक्रीलाई देखाउने १.६० प्रतिशत घर परिवार रहेका छन् । यसैगरी घरबाट स्वास्थ्य चौकी जानका लागि १५ मिनेट सम्मको दुरी लाग्ने ३०.९३ प्रतिशत, १५ देखि ३० मिनेटको दुरि लाग्ने ३८.२३ प्रतिशत ३० मिनेट भन्दा बढि समय लाग्ने ३०.८७ प्रतिशत घरपरिवार रहेका छन् ।

१.४ अर्थिक अवस्था र क्रियाकलाप

१.५.१ कृषि उत्पादन

यस गाउँपालिकामा कृषि उत्पादनमा अन्नवाली अन्नगत मुख्य धान, मकै, गहुँ, कोदो रहेका छन् त्यसैगरी दलहन वाली अन्नगत मास, सिमी, भट्टमास, तोरी उत्पादन हुन्छन् भने नगदे वाली अन्नगत चिया, कफी, अलैची, आदि उत्पादन भएको छ । तरकारी वाली अन्नगत लहरे तरकारीहरु, अदुवा, बेसार, प्याज लसुन, खुर्सानी, आलु वन्दा, काउली, रायो, वोडी, गोलभेडा, काँक्रो, च्याउ आदि उत्पादन भएको छ । यस गाउँपालिकामा मौरीपालन केहि मात्रामा गरिएको छ भने केहि परम्परागत घरमा तथा केही उन्नत घरमा मौरीपालन गरिएको छ ।



१.५.२ पशुपालनको अवस्था

यस गाउँपालिकामा पशुपालनको रूपमा भैसी, गोरु, गाई, बाख्रा, भेडा, कुखुरा, सुँगुर आदि पालिएको छ । ती मध्ये अधिकांश घरमा नै बाँधेर पाल्ने गरिन्छ । लैंकका विभिन्न ठाउँमा भैसी तथा भेडा बाख्राका गोठहरू विस्तारै घट्दै गएका छन् । विभिन्न ठाउँका किसानहरू कुखुरापालन व्यवसायतर्फ आकर्षित भएको देखिन्छ । भैसी पालन क्षेत्रमा लाहाचोक देशकै अग्रणी गाउँको रूपमा चिनिएको छ । यहाँको लाहाचोक डेरी फर्म देशकै ठूलो मानिन्छ ।

१.५.३ गैर कृषि आर्थिक क्रियाकलाप

माछापुच्छ्रे गाउँपालिकाको प्रमुख आर्थिक क्रियाकलाप कृषि हो । गैरकृषि आर्थिक क्रियाकलाप अन्तर्गत जागिर, उद्योग, व्यापार, ज्याला मजदुरी, व्यावसायिक कार्य, वैदेशिक रोजगार आदि रहेका छन् ।

क) घरेलु तथा साना उद्योग

यस गाउँपालिका अन्तर्गत परम्परागत रूपमा चोयाको डोको, डालो, नाङ्गलो, नाम्लो, थुन्से, स्याखु, भकारी, चित्रो आदि घरायसी सामग्रीहरू बनाउने गरिन्छ भने ऊनबाट राडी पाखी, भांग्रा आदि बुनिन्छ । पछिल्लो समयमा ढुङ्गा काट्ने, ब्लक बनाउने, फर्निचर बनाउने, कुटानी पिसानी, धुप, मैनबत्ति बनाउने आदि उद्योगहरू सञ्चालनमा आएका छन् ।

ख) ग्रामीण पर्यटन तथा घरबास

माछापुच्छ्रे गाउँपालिका पर्यटनको विकासका सम्भावना धेरै भएको ठाउँ हो । ग्रामीण पर्यटन तथा घरबासका लागि प्राकृतिक र सांस्कृतिक सम्पदाहरू छन् । ल्वाङगाउँ चिया बगान होमस्टेले देश तथा विदेशमा समेत पहिचान बनाएको छ भने हाल आएर सिदिङ गाउँ, ह्याङ्जाकोट, करुवा, कबुचे, मिस्रा, घलेखर्क, लाहाचोक, काभ्रे आदि ठाउँमा समेत होमस्टेको सुरुवात भै सञ्चालनमा आएको छ । धिताल, धम्पुस लगायत मर्दी हिमाल हाइक्याम्प, लो क्याम्पमा पर्यटकीय होटलहरू रहेका छन् भने भुर्जुङखोलामा पर्यटकीय ट्राउट फर्म समेत छन् । मर्दी हिमाल ट्रेक यहाँको मुख्य पदमार्ग हो । साहसिक पर्यटनको लागि यो गाउँपालिका महत्वपूर्ण छ । र्यापिड, क्यानोनीङ, प्याराग्लाइडिङ, रक क्लाइम्बिङ, पर्वतारोहण आदिका लागि प्रशस्त सम्भावनाका क्षेत्रहरू छन् । अन्नपूर्ण तेस्रो (७५५५ मी.), अन्नपूर्ण चौथो (७५२५ मी.), गंगापूर्ण (७४५५ मी.), गन्दर्भचुली (६२४८ मी.), मर्दी (५५८७ मी.), माछापुच्छ्रे (६९९३ मी.) आदि यो गाउँपालिकाका मुख्य हिमालहरू हुन् ।

ग) वित्तीय संस्थाहरू र सहकारी

माछापुच्छ्रे गाउँपालिकामा वित्तीय संस्थाको रूपमा प्रभु बैंकको शाखा र पोखरा फाइनेन्सको शाखा छन् भने अन्य विभिन्न सहकारीहरूले पनि वित्तीय कारोबार गर्दै आएका छन् ।

१.६ बिद्युत, इन्धन तथा बत्तिको श्रोत र प्रयोगको अवस्था

माछापुच्छ्रे गाउँपालिकामा बिद्युत उत्पादनको प्रचुर संभावना छ । केही आयोजनाहरू संचालनमा र केही निर्माणको क्रममा समेत छन् । संचालनमा रहेका आयोजनाहरूमा १८ कि.वा. क्षमताको सार्दीखोलामा अवस्थित घलेखर्क लघु जलबिद्युत आयोजना, ४४ कि.वा. क्षमताको ल्वाङ्गलेलामा अवस्थित सैतीखोला लघु जलबिद्युत आयोजना र ४४ कि.वा. क्षमताको रीभानमा अवस्थित सैतीघट्ट लघु जलबिद्युत आयोजना हुन् । साथै जलबिद्युत आयोजनाहरूमा मन्दाकिनि हाइड्रोपावर ४ मे.व., गण्डकी हाइड्रोपावर ४ मे.वा., मोदीखोला हाइड्रोपावर ८६.४ कि.वा. र आर.वि. हाइड्रोपावर ७.४ कि.वा. रहेका छन् भने २४ मे.वा. क्षमताको भिजन लुम्बिनी उर्जा कम्पनि हाइड्रोपावर निर्माणक्रममा रहेको छ । यसैगरी यस गाउँपालिकाको मुख्य इन्धनको श्रोत दाउरा नै हो जुन सामुदायिक, संरक्षित तथा निजी वनबाट ल्याउने गरिन्छ ।

१.७ यातायात तथा परिवहनको सुविधाको अवस्था

माछापुच्छ्रे गाउँपालिकामा पक्की सडक पोखरा बागलुङ राजमार्गमा २.०५ कि.मि. रहेको छ भने लामाचौर—सार्दीखोला—तातोपानी सडक अन्तर्गत यस गाउँपालिकामा करिब ६.४८ कि.मि मात्र छ । साथै चोरखोल्सा- वानेटाकुरो- देउराली-लाहाचोक-गाउँपालिका केन्द्र- जोगीचौर ४.६ कि.मि, चोरखोल्सा देखि रिभान सडक ०.६ कि.मि, पानेपाते चौतारा देखी शुक्लागण्डकी मा.वि हुँदै सार्दीखोला बाटो २ कि.मि, भलाबोट देखि टुसे सडक २.४ कि.मि र डाँडो पाङ्दुङ्ग- वडा कार्यालय- हिमाली चोक- ट्रान्समीटर चोक १ कि.मि कालोपत्रे पक्की सडक रहेको छ। अन्य सबै सडकहरू प्राभेल र कच्ची अवस्थामा रहेका छन् जसको लम्बाई करिब १८५.२१ कि.मि. रहेको छ । सबै वडामा पोखरा महानगरदेखि सिधा सार्वजनिक यातायात सञ्चालनमा आएका छन् । अधिकांश बस्तिहरूमा ट्रयाक खोलीएको छ । मुख्य सडकहरूमा हेमजा—मेलबोट—लुम्बे, मर्दीपुल—माछापुच्छ्रे, घट्टेखोला—धम्पुस—खानीगाउँ, लामाचौर—सार्दीखोला—तातोपानी, मेलबोट—धिताल आदि वाटोहरू सञ्चालनमा रहेका छन् । प्रत्येक वडाका बस्तीहरूबाट वडा कार्यालयसम्म जोड्ने र प्रत्येक वडा कार्यालयबाट गाउँपालिकाको कार्यालय जोड्ने सडकहरूको स्तरोन्नति गरी यातायात सुचारु गर्ने काम भैरहेको छ ।

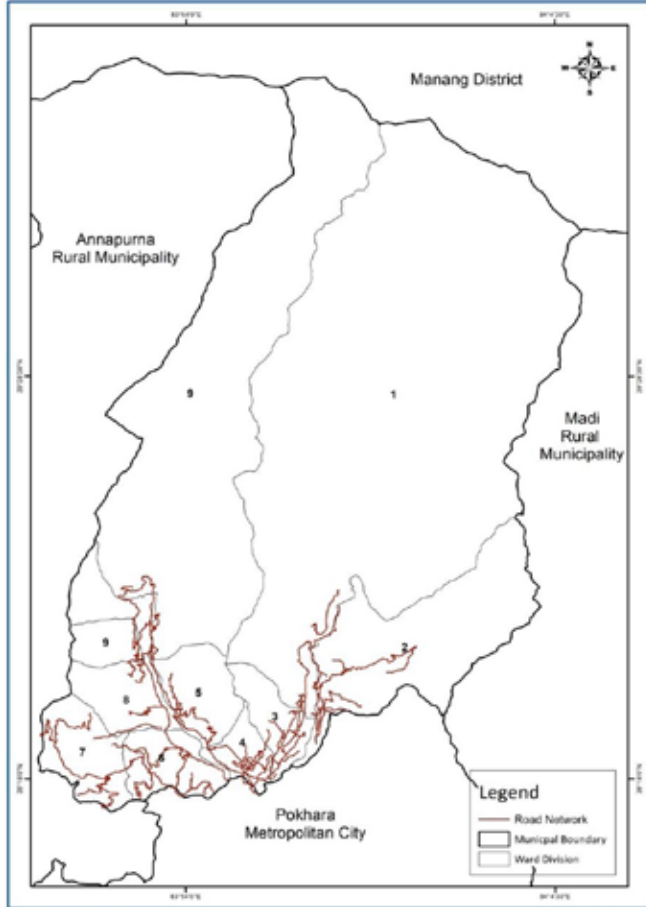

नक्सा नं. १.७: सडक सञ्जाल



खण्ड २

आ. व २०७९।०८० को वार्षिक
विनियोजन, खर्च र प्रगति
विवरण



माछापुच्छ्रे गाउँपालिका

गाउँ कार्यपालिकाको कार्यालय, कास्की

कार्यालयको कोड : ८०४३९५०२३००

आ.व २०७९।०८० मा सञ्चालित कार्यक्रम/आयोजना/क्रियाकलापहरूको वार्षिक बजेट, खर्च र प्रगति विवरण

Budget appropriation in accordance with program / project

रु. हजारमा

आ.व. : २०७९/८० अवधी : २०७९/०४/०१-२०८०/०३/३१ रु. हजारमा

सि.नं.	कार्यक्रम/आयोजना/ क्रियाकलापको नाम	खर्च शीर्षक	स्रोत	विनियोजन	खर्च	खर्च (%)	मौज्दात
८०४३९५०२१०१ माछापुच्छ्रे गाउँपालिका							
१	पारिश्रमिक कर्मचारी	२११११	आन्तरिक श्रोत	१,५०,००	१,५०,००	१००.००	०
२	पारिश्रमिक कर्मचारी	२११११	राजस्व बाँडफाँड - संघीय सरकार	१,५०,००	१,०१,५१	६७.६८	४८,४८
३	पारिश्रमिक पदाधिकारी	२१११२	आन्तरिक श्रोत	७५,००	७४,४३	९९.२५	५६
४	पारिश्रमिक पदाधिकारी	२१११२	राजस्व बाँडफाँड - संघीय सरकार	७५,००	२२,१७	२९.५६	५२,८३
५	पोशाक	२११२१	राजस्व बाँडफाँड - संघीय सरकार	१०,००	८,३०	८३.००	१,७०
६	महंगी भत्ता	२११३२	आन्तरिक श्रोत	७,५०	७,५०	१००.००	०
७	महंगी भत्ता	२११३२	राजस्व बाँडफाँड - संघीय सरकार	७,५०	३,११	४१.५६	४,३८
८	कर्मचारीको बैठक भत्ता	२११३४	राजस्व बाँडफाँड - संघीय सरकार	१०,००	८,७०	८७.०५	१,२९
९	कर्मचारी/ शिक्षक/ उपभोक्ता समिति /टोलविकास संस्था /पुरस्कार तथा प्रोत्साहन कार्यक्रम	२११३५	राजस्व बाँडफाँड - संघीय सरकार	५,००	४,४५	८९.०६	५४
१०	अन्य भत्ता	२११३९	राजस्व बाँडफाँड - संघीय सरकार	२,००	१५	७.५०	१,८५
११	पदाधिकारी बैठक भत्ता	२११४१	राजस्व बाँडफाँड - संघीय सरकार	३७,२०	३३,५४	९०.१७	३,६५
१२	न्यायिक समिति बैठक खर्च	२११४१	राजस्व बाँडफाँड - प्रदेश सरकार	४,००	२,५१	६२.९०	१,४८
१३	पदाधिकारीअन्य सुविधा	२११४२	राजस्व बाँडफाँड - संघीय सरकार	५,००	३,८०	७६.००	१,२०
१४	पानी तथा बिजुली	२२१११	आन्तरिक श्रोत	५,००	३,०९	६१.८२	१,९०
१५	संचार महसुल	२२११२	आन्तरिक श्रोत	३,००	२,२१	७३.८०	७८
१६	इन्धन (कार्यालय प्रयोजन)	२२२१२	आन्तरिक श्रोत	२५,००	२२,१६	८८.६४	२,८३
१७	इन्धन (कार्यालय प्रयोजन)	२२२१२	आन्तरिक श्रोत	२२	०	०.००	२२
१८	इन्धन (कार्यालय प्रयोजन)	२२२१२	राजस्व बाँडफाँड - संघीय सरकार	५,५०	५,१३	९३.३३	३६
१९	सवारी साधन मर्मत खर्च	२२२१३	आन्तरिक श्रोत	१२,००	८,९२	७४.४०	३,०७
२०	बिमा तथा नवीकरण खर्च	२२२१४	राजस्व बाँडफाँड - संघीय सरकार	३,००	२,६४	८८.१३	३५



२१	मेशिनरी तथा औजार मर्मत सम्भार तथा सञ्चालन खर्च	२२२२१	राजस्व बाँडफाँड - संघीय सरकार	१०,००	२,६२	२६.२२	७,३७
२२	मेलमिलाप केन्द्र व्यवस्थापन	२२२३१	राजस्व बाँडफाँड - प्रदेश सरकार	०	०	०.००	०
२३	निर्मित सार्वजनिक सम्पत्तिको मर्मत सम्भार खर्च	२२२३१	राजस्व बाँडफाँड - संघीय सरकार	५,००	०	०.००	५,००
२४	मसलन्द तथा कार्यालय सामग्री	२२३११	राजस्व बाँडफाँड - संघीय सरकार	१०,००	९,९५	९९.५३	४
२५	मसलन्द तथा कार्यालय सामग्री	२२३११	आन्तरिक श्रोत	१०,००	१०,००	१००.००	०
२६	मेलमिलाप केन्द्रको लागी मसलन्द सामग्री खरिद	२२३११	राजस्व बाँडफाँड - प्रदेश सरकार	३,००	०	०.००	३,००
२७	इन्धन - अन्य प्रयोजन	२२३१४	राजस्व बाँडफाँड - संघीय सरकार	१,००	०	०.००	१,००
२८	पत्रपत्रिका, छपाई तथा सूचना प्रकाशन खर्च	२२३१५	राजस्व बाँडफाँड - संघीय सरकार	२०,००	१९,८७	९९.३९	१२
२९	अन्य कार्यालय संचालन खर्च	२२३१९	राजस्व बाँडफाँड - संघीय सरकार	२,००	०	०.००	२,००
३०	डि. पि. आर निर्माण	२२४११	आन्तरिक श्रोत	४०,००	०	०.००	४०,००
३१	कानूनी सल्लाह तथा परामर्श	२२४११	राजस्व बाँडफाँड - प्रदेश सरकार	१,००	१,००	१००.००	०
३२	सेवा र परामर्श खर्च	२२४११	आन्तरिक श्रोत	११,००	१०,१८	९२.५९	८१
३३	इन्टरनेट जडान विस्तार नविकरण तथा सेवाशुल्क	२२४१२	आन्तरिक श्रोत	१०,००	४,२०	४२.०२	५,७९
३४	सूचना प्रणाली तथा सफ्टवेयर संचालन खर्च	२२४१२	राजस्व बाँडफाँड - संघीय सरकार	७,००	०	०.००	७,००
३५	Networking तथा Server व्यवस्थापन	२२४१२	आन्तरिक श्रोत	१२,००	०	०.००	१२,००
३६	PLGSP वाट प्राप्त IT Officer तलब	२२४१३	प्रादेशिक र स्थानीय शासन सहयोग कार्यक्रम (PLGSP)	३,६१	०	०.००	३,६१
३७	करार सेवा शुल्क	२२४१३	आन्तरिक श्रोत	७३,३९	७३,३९	१००.००	०
३८	करार सेवा शुल्क	२२४१३	राजस्व बाँडफाँड - संघीय सरकार	४०,००	२१,५०	५३.७७	१८,४९
३९	कर्मचारी तालिम खर्च	२२५११	आन्तरिक श्रोत	५,००	०	०.००	५,००
४०	सचेतना कार्यक्रम	२२५१२	राजस्व बाँडफाँड — स्थानीय	२,००	०	०.००	२,००
४१	ट्रेल रेस कार्यक्रम खर्च	२२५२२	आन्तरिक श्रोत	१,००	०	०.००	१,००
४२	घुम्टी शिविर संचालन	२२५२२	गण्डकी प्रदेश - समानिकरण अनुदान	२,००	०	०.००	२,००
४३	गैरसरकारी सँगको लगानी साझेदारीमा आधारित कार्यक्रम	२२५२२	राजस्व बाँडफाँड - संघीय सरकार	६,२३	१,८४	२९.५७	४,३८



४४	सामाजिक सुरक्षा भत्ता वितरण तथा व्यवस्थापन सुविधा	२२५२२	गण्डकी प्रदेश - समानिकरण अनुदान	३,००	१,१७	३९.३३	१,८२
४५	मेलमिलापकर्ताहरूको लागी पुनर्ताजगी तालिम	२२५२२	राजस्व बाँडफाँड - संघीय सरकार	२,००	१,८०	९०.२४	१९
४६	जलवायु परिवर्तनको असर न्यूनीकरणको लागी सचेतना कार्यक्रम	२२५२२	नेपाल सरकार - समानिकरण अनुदान	५,००	०	०.००	५,००
४७	वातावरण संरक्षणको लागी हरियाली प्रवर्द्धन कार्यक्रम	२२५२२	नेपाल सरकार - समानिकरण अनुदान	०	०	०.००	०
४८	मेलमिलाप सम्बन्धि आधारभुत तालिम	२२५२२	राजस्व बाँडफाँड - संघीय सरकार	१,५०	१,५०	१००.००	०
४९	हिंसा पिडित नागरिकहरूलाई राहत वितरण कार्यक्रम	२२५२२	राजस्व बाँडफाँड - संघीय सरकार	१,५०	०	०.००	१,५०
५०	एक घर एक धारा कार्यक्रम संचालनको लागी तथ्याङ्क संकलन तथा नक्सांकन	२२५२२	राजस्व बाँडफाँड - प्रदेश सरकार	५,००	०	०.००	५,००
५१	मनोसामाजिक परामर्श सेवा	२२५२२	राजस्व बाँडफाँड - संघीय सरकार	३,००	२,५६	८५.५७	४३
५२	सामाजिक तथा सार्वजनिक परीक्षण	२२५२२	राजस्व बाँडफाँड — स्थानीय	३,००	२,९६	९८.६९	३
५३	क्षमता विकास कार्यक्रम (जनप्रतिनिधि, कर्मचारी शिक्षक उपभोक्ता समिति टोल विकास संस्था)	२२५२२	आन्तरिक श्रोत	१५,००	६,६३	४४.२४	८,३६
५४	असल अभ्यास आदान प्रदान तथा अवलोकन भ्रमण कार्यक्रम	२२५२२	राजस्व बाँडफाँड - संघीय सरकार	१२,००	६,८२	५६.८७	५,१७
५५	पर्यटकीय स्थलहरूको पहिचान तथा नक्साङ्कन	२२५२२	नेपाल सरकार - समानिकरण अनुदान	३,००	०	०.००	३,००
५६	मेलमिलापकर्ता प्रोत्साहन कार्यक्रम	२२५२२	राजस्व बाँडफाँड - प्रदेश सरकार	०	०	०.००	०
५७	कार्यक्रम खर्च	२२५२२	आन्तरिक श्रोत	१०,००	६,४१	६४.१९	३,५८
५८	कानून निर्माण तथा व्यवस्थापन	२२५२२	गण्डकी प्रदेश - समानिकरण अनुदान	५०	०	०.००	५०
५९	सहकारी लेखा तथा व्यवस्थापन तालिम	२२५२२	राजस्व बाँडफाँड - संघीय सरकार	२,००	१,१२	५६.२५	८७
६०	मर्दी हिमाल ट्रेक इन्टरनेट तथा सोलार व्यवस्थापन	२२५२२	नेपाल सरकार - समानिकरण अनुदान	५,००	०	०.००	५,००
६१	पर्यटन प्रवर्धनको लागी माछापुच्छ्रे वेश क्यम्प तथा तिनशिर सम्मको VLOG निर्माण	२२५२२	आन्तरिक श्रोत	५,००	०	०.००	५,००



६२	मेलमिलाप तालिम (आधारभूत, पूनर्ताजगी, एड्भान्स)	२२५२२	राजस्व बाँडफाँड - संघीय सरकार	३,००	३,००	१००.००	०
६३	सार्वजनिक सुनुवाई कार्यक्रम	२२५२२	गण्डकी प्रदेश - समानिकरण अनुदान	३,००	१,९९	६६.६०	१,००
६४	न्यायिक समिति अनुभव आदान प्रदान तथा अवलोकन भ्रमण कार्यक्रम	२२५२२	राजस्व बाँडफाँड - संघीय सरकार	२,००	२,००	१००.००	०
६५	वार्षिक समीक्षा कार्यक्रम	२२५२२	गण्डकी प्रदेश - समानिकरण अनुदान	१,००	०	०.००	१,००
६६	बजार अनुगमन	२२५२२	राजस्व बाँडफाँड - प्रदेश सरकार	१,००	०	०.००	१,००
६७	खानेपानी शुद्धता परीक्षण	२२५२२	गण्डकी प्रदेश - समानिकरण अनुदान	२,००	०	०.००	२,००
६८	फोहोरमैला व्यवस्थापन कार्यक्रम	२२५२२	गण्डकी प्रदेश - समानिकरण अनुदान	८,००	२,७९	३४.९३	५,२०
६९	५०% अनुदानमा सहकारी मार्फत दुग्ध जन्व परिकार उत्पादन एवं बजारीकरण	२२५२२	राजस्व बाँडफाँड - संघीय सरकार	१५,००	१२,७५	८५.००	२,२५
७०	आत्महत्या रोकथाम बारे सचेतना कार्यक्रम	२२५२२	राजस्व बाँडफाँड - प्रदेश सरकार	३,५०	२,५२	७२.११	९७
७१	वृक्षारोपण कार्यक्रम	२२५२२	नेपाल सरकार - समानिकरण अनुदान	३,००	१,०६	३५.३३	१,९४
७२	डिजिटल भिलेज प्रोफाइल निर्माण	२२५२२	नेपाल सरकार - समानिकरण अनुदान	२,००	०	०.००	२,००
७३	पालिका भित्रका १० स्थानमा free wifi zone व्यवस्थापन गर्ने	२२५२२	राजस्व बाँडफाँड - प्रदेश सरकार	०	०	०.००	०
७४	होमस्टे प्रवर्द्धन कार्यक्रम	२२५२२	नेपाल सरकार - समानिकरण अनुदान	३,००	०	०.००	३,००
७५	घर जग्गा बर्गिकरण कार्यक्रम	२२५२२	आन्तरिक श्रोत	९,००	८,९८	९९.८०	१
७६	अनुसन्धान तथा अन्वेषण सम्बन्धी कार्यक्रम	२२५२२	आन्तरिक श्रोत	०	०	०.००	०
७७	विविध कार्यक्रम खर्च	२२५२९	राजस्व बाँडफाँड - संघीय सरकार	२,००	१,२३	६१.५०	७७
७८	अनुगमन, मूल्यांकन खर्च	२२६११	आन्तरिक श्रोत	१०,००	९,६०	९६.०३	३९
७९	अनुगमन, मूल्यांकन खर्च	२२६११	राजस्व बाँडफाँड - संघीय सरकार	७,७३	४,८३	६२.६०	२,९०
८०	भ्रमण खर्च	२२६१२	राजस्व बाँडफाँड - संघीय सरकार	३,००	१,३२	४४.१३	१,६७
८१	विविध खर्च	२२७११	आन्तरिक श्रोत	१५,००	११,१७	७४.४८	३,८२
८२	सभा सञ्चालन खर्च	२२७२१	आन्तरिक श्रोत	१०,००	२,८४	२८.४३	७,१५
८३	विपन्न नागरिक आर्थिक सहायता	२५३१५	राजस्व बाँडफाँड - संघीय सरकार	५,००	१,५७	३१.५०	३,४२
८४	अन्य संघ संस्था सहायता	२५३१५	राजस्व बाँडफाँड - संघीय सरकार	५,००	२,००	४०.००	३,००
८५	घरभाडा	२८१४२	राजस्व बाँडफाँड - संघीय सरकार	३,९०	०	०.००	३,९०



८६	सवारी साधन तथा मेशिनर औजार भाडा	२८१४३	आन्तरिक श्रोत	२०,००	१८,३९	९१.९७	१.६०
८७	अन्य भाडा	२८१४९	राजस्व बाँडफाँड - संघीय सरकार	१,००	०	०.००	१.००
८८	घाटको ठेक्का कर दाखिला	२८२१९	नेपाल सरकार - समानिकरण अनुदान	२५,००	११,२६	४५.०६	१३.७३
८९	घाटको ठेक्का कर दाखिला	२८२१९	आन्तरिक श्रोत	१०,००	८,५४	८५.४८	१.४५
९०	अन्य फिर्ता	२८२१९	आन्तरिक श्रोत	१,५५,००	०	०.००	१,५५,००
९१	भैपरी आउने चालु खर्च	२८९११	आन्तरिक श्रोत	०	०	०.००	०
९२	खोरामुख क्रियापुत्री भवन निर्माण वडा नं ८	३१११२	राजस्व बाँडफाँड — स्थानीय	४,००	३,९९	९९.८८	०
९३	स्वास्थ्य चौकी भवन निर्माण(क्रमागत)(भुक्तानी बाकी)	३१११२	आन्तरिक श्रोत	१,८८	१,८८	१००.००	०
९४	गा पा प्रशासकीय भवन निर्माण (जि स स अनुदान)	३१११२	जिल्ला समन्वय समिति	७५,००	०	०.००	७५,००
९५	प्रतिभा कृषि सहकारी भवन निर्माण	३१११२	राजस्व बाँडफाँड - संघीय सरकार	५,००	३,६५	७३.०५	१.३४
९६	६ नं वडा कार्यालय भवनको सभाहल छाना मर्मत(भुक्तानी बाकी)	३१११२	आन्तरिक श्रोत	१,००	१,००	१००.००	०
९७	अन्नपूर्ण प्राङ्गारिक महिला कृषि सहकारीमा टूस निर्माण	३१११२	राजस्व बाँडफाँड — स्थानीय	०	०	०.००	०
९८	कपुचे सामुदायिक भवन निर्माण वडा नं १	३१११२	नेपाल सरकार - समानिकरण अनुदान	५,००	४,९९	९९.९०	०
९९	गाउँपालिका प्रशासकीय भवन निर्माण (क्रमागत)	३१११२	नेपाल सरकार - समानिकरण अनुदान	१,२५,००	३०,१५	२४.१३	९४,८४
१००	ल्वङ्ग घलेल स्वास्थ्य चौकी भवन मर्मत	३१११३	नेपाल सरकार - समानिकरण अनुदान	०	०	०.००	०
१०१	ल्वङ्ग घलेल स्वास्थ्य चौकी भवन मर्मत	३१११३	गण्डकी प्रदेश - समानिकरण अनुदान	०	०	०.००	०
१०२	न्यायिक इजलास व्यवस्थापन	३१११३	गण्डकी प्रदेश - समानिकरण अनुदान	१०,००	५,९५	५९.६०	४,०४
१०३	सवारी साधन	३११२१	आन्तरिक श्रोत	३,००	२,५१	८३.९३	४८
१०४	सवारी साधन	३११२१	नेपाल सरकार - समानिकरण अनुदान	१५,००	१२,५५	८३.७२	२,४४
१०५	सवारी साधन	३११२१	आन्तरिक श्रोत	५०,००	४९,९८	९९.९७	१
१०६	हिमशिखर सहकारी दुग्ध परिकार तयारीको लागि मेशिन	३११२२	राजस्व बाँडफाँड - संघीय सरकार	३,००	३,००	१००.००	०
१०७	CCTV जडान तथा मर्मत	३११२२	आन्तरिक श्रोत	१०,००	०	०.००	१०,००
१०८	गरिवी निवारणका लागि लघु उद्यम विकास कार्यक्रम	३११२२	नेपाल सरकार - समानिकरण अनुदान	५,००	५,००	१००.००	०



	अन्तर्गत प्रविधि हस्तान्तरण कार्यक्रम						
१०९	सोलार खरिद तथा जडान	३११२२	नेपाल सरकार - समानिकरण अनुदान	८,००	०	०.००	८,००
११०	प्राविधिक ल्याब स्थापना र सामग्री खरिद	३११२२	नेपाल सरकार - समानिकरण अनुदान	५,००	०	०.००	५,००
१११	प्रधानमन्त्री रोजगार कार्यक्रम संचालनका लागि आवश्यक सामग्री तथा औजार खरिद	३११२२	नेपाल सरकार - समानिकरण अनुदान	१०,००	०	०.००	१०,००
११२	मेशिनरी तथा औजार	३११२२	राजस्व बाँडफाँड - संघीय सरकार	१०,००	९,६२	९६.२३	३७
११३	फर्निचर तथा फिक्चर्स	३११२३	आन्तरिक श्रोत	५०,००	९,९०	१९.८२	४०,०९
११४	मेलमिलाप केन्द्रको लागी फर्निचर खरिद	३११२३	राजस्व बाँडफाँड - प्रदेश सरकार	७,००	३,५४	५०.७०	३,४५
११५	विद्युतीय नागरिक बडापत्र	३११३४	आन्तरिक श्रोत	२०,००	०	०.००	२०,००
११६	कम्प्युटर सफ्टवेयर निर्माण तथा खरीद खर्च	३११३४	राजस्व बाँडफाँड - संघीय सरकार	०	०	०.००	०
११७	तिल्नी घुम्ती देखि माथिको सडक ढलान वडा नं ८	३११५१	राजस्व बाँडफाँड — स्थानीय	७,००	७,००	१००.००	०
११८	अस्ताम उदिनढुङ्गा देखि ठूलो कुवाँ सडक ढलान वडा नं ६	३११५१	राजस्व बाँडफाँड — स्थानीय	७,००	६,५२	९३.२३	४७
११९	साउने पानी गोरेटोबाटो निर्माण वडा नं ६	३११५१	राजस्व बाँडफाँड — स्थानीय	३,००	३,००	१००.००	०
१२०	समीवगर देखि गापा जोड्ने सडक स्तरउन्नती वडा नं ४	३११५१	राजस्व बाँडफाँड — स्थानीय	५,००	४,८०	९६.००	२०
१२१	पाडदुङ देखि डाँडासम्म नाला निर्माण वडा नं ३	३११५१	राजस्व बाँडफाँड — स्थानीय	७,००	६,७२	९६.००	२८
१२२	सामुदायिक भवन देखि फाफर स्वीरासम्मको सडक ढलान र कुवाँ संरक्षण वडा नं ६	३११५१	राजस्व बाँडफाँड — स्थानीय	५,००	४,७९	९५.८०	२१
१२३	हुम्दी डाँडागाउँ मोहरा जाने बाटो स्तरउन्नती वडा नं ५	३११५१	राजस्व बाँडफाँड — स्थानीय	१३,००	१३,००	१००.००	०
१२४	भुर्जुङखोला बसपार्क उत्तरपट्टीको ओरालोमा ढलान	३११५१	राजस्व बाँडफाँड — स्थानीय	०	०	०.००	०
१२५	धुपीको डिल मोटरबाटो स्तरउन्नती वडा नं ४	३११५१	राजस्व बाँडफाँड — स्थानीय	३,५०	३,३६	९६.००	१४
१२६	मूलबाटो देखि गाउँपालिका भवनसम्मको सडक स्तरउन्नती	३११५१	राजस्व बाँडफाँड — स्थानीय	३०,००	२३,४५	७८.१८	६,५४



१२७	बाँस खोला देखि ठुलढुङ्गा स्कुलसम्म गोरेटो बाटो निर्माण वडा नं. ६	३११५१	राजस्व बाँडफाँड — स्थानीय	२,००	१,९२	९६.००	८
१२८	नगद जनसहभागीता बाट संचालित योजना	३११५१	जन सहभागिता - आन्तरिक श्रोत	१५,००	१३,८४	९२.२७	१,१५
१२९	सत्ले नयाँगाउँ गोरेटो बाटो निर्माण वडा नं ७	३११५१	राजस्व बाँडफाँड — स्थानीय	२,००	२,००	१००.००	०
१३०	गैहादेखि संगम टोल घुम्तीमा ढलान वडा नं ८	३११५१	राजस्व बाँडफाँड — स्थानीय	७,००	७,००	१००.००	०
१३१	आवश्यकताका आधारमा सडक मर्मत सम्भार	३११५१	नेपाल सरकार - समानिकरण अनुदान	४०,००	३३,५०	८३.७७	६,४९
१३२	आवश्यकताका आधारमा सडक मर्मत सम्भार	३११५१	राजस्व बाँडफाँड - संघीय सरकार	२७,००	२२,११	८१.९१	४,८८
१३३	सडक बोर्ड म्याचिड फन्ड	३११५१	राजस्व बाँडफाँड - संघीय सरकार	३,००	३,००	१००.००	०
१३४	ईदिखोला पुल देखि हडौले पुच्छरसम्म बाटो निर्माण वडा नं ६	३११५१	राजस्व बाँडफाँड — स्थानीय	१,००	१,००	१००.००	०
१३५	छपालीथर देखि शिवालय चोकसम्मको बाटो स्तरउन्नती वडा नं ४	३११५१	राजस्व बाँडफाँड — स्थानीय	०	०	०.००	०
१३६	मुलबाटो देखी गाउँपालिका भवनसम्मको सडक स्तरउन्नती	३११५१	आन्तरिक श्रोत	४०,००	३९,६७	९९.२०	३२
१३७	लुम्बेको पुल देखि स्वास्थ्य चौकी इमुसम्म सडक स्तरउन्नती वडा नं ९	३११५१	राजस्व बाँडफाँड — स्थानीय	५०,००	४९,९८	९९.९७	१
१३८	सानो पधेरा देखि डाँडाघरसम्म बाटो विस्तार वडा नं ८	३११५१	राजस्व बाँडफाँड — स्थानीय	०	०	०.००	०
१३९	गैडचौर घारीघाट देखि पधेरा माथिको सिँडी सम्म सडक विस्तार र स्तरउन्नती वडा नं ३	३११५१	राजस्व बाँडफाँड — स्थानीय	३,००	२,७८	९२.८०	२१
१४०	गा.पा केन्द्र जोगीचौर रिभान खहरा सडक निर्माण कार्य(आ.ब ०७८।७९ को टेक्ना नं २) क्रमागत	३११५१	आन्तरिक श्रोत	१,४८,८८	१,३५,७६	९१.१९	१३,११
१४१	डियालथर गोपीचोक गौरावारी जाने बाटो तथा भल व्यवस्थापन वडा नं. ४	३११५१	राजस्व बाँडफाँड — स्थानीय	२,००	१,९५	९७.७५	४
१४२	ईदिखोला देखि भेडावारी प्राथमिक स्वास्थ्य केन्द्र जाने बाटो स्तरउन्नती वडा नं ६	३११५१	राजस्व बाँडफाँड — स्थानीय	०	०	०.००	०



१४३	न्याकी देखि पहिरोबाटो सम्मको मोटरबाटो स्तरउन्नती लालीगुरास डोल वडा नं ७	३११५१	राजस्व बाँडफाँड — स्थानीय	५,००	५,००	१००.००	०
१४४	पानपाते चौतारादेखि टुसेसम्मको सडकमा श्रमोप्लाष्टिक लाइनिङ्ग र क्याट आई राख्ने	३११५१	राजस्व बाँडफाँड — स्थानीय	०	०	०.००	०
१४५	ग्याविन जालि खरिद	३११५४	नेपाल सरकार - समानिकरण अनुदान	१०,००	९,९१	९९.१५	८
१४६	बेशी खहरे तटबन्धन निर्माण वडा नं ६	३११५४	राजस्व बाँडफाँड - संघीय सरकार	३,००	३,००	१००.००	०
१४७	नदी/खोलानालामा तटबन्धन निर्माण	३११५४	नेपाल सरकार - समानिकरण अनुदान	३०,००	२८,८०	९६.००	१,२०
१४८	सिँचाइ पाइप खरिद	३११५५	नेपाल सरकार - समानिकरण अनुदान	१०,००	८,२६	८२.६६	१,७३
१४९	आवश्यकताका आधारमा सिँचाइ कुलो मर्मत सम्भार	३११५५	नेपाल सरकार - समानिकरण अनुदान	१०,००	५,२३	५२.३०	४,७६
१५०	गौरीली सिँचाइ कुलो मर्मत वडा नं २	३११५५	नेपाल सरकार - समानिकरण अनुदान	०	०	०.००	०
१५१	सेती मूल सानो भिरकोट सिँचाइ योजना वडा नं ४	३११५५	नेपाल सरकार - समानिकरण अनुदान	३,००	२,८८	९६.००	१२
१५२	चौर सिँचाइ कुलो मुहान मर्मत योजना वडा नं २	३११५५	नेपाल सरकार - समानिकरण अनुदान	३,००	२,८८	९६.००	१२
१५३	सत्ले तथा नयाँ गाउँ खानेपानी निर्माण तथा मर्मत वडा नं ७	३११५६	गण्डकी प्रदेश - समानिकरण अनुदान	२,००	१,९२	९६.००	८
१५४	खानेपानी पाइप खरिद	३११५६	राजस्व बाँडफाँड - प्रदेश सरकार	१८,००	१३,९७	७७.६५	४,०२
१५५	बाइस धारामा पार्क निर्माण	३११५९	नेपाल सरकार - समानिकरण अनुदान	३,००	२,८८	९६.००	१२
१५६	घरपरीको डिलमा पार्क निर्माण	३११५९	नेपाल सरकार - समानिकरण अनुदान	०	०	०.००	०
१५७	भैपरी आउने पुँजीगत खर्च	३११५९	राजस्व बाँडफाँड - संघीय सरकार	०	०	०.००	०
१५८	गाउँपालिका प्रशासकीय भवन बाहीरी नाला निर्माण	३११५९	राजस्व बाँडफाँड - संघीय सरकार	१०,००	६,८१	६८.१२	३,१८
१५९	५ नं वडा कार्यालय अगाडीको जमिन सम्प्राप्ति	३११५९	नेपाल सरकार - समानिकरण अनुदान	५,००	४,८०	९६.००	२०
१६०	डाक्टर हर्क डाक्टर चन्द्र मिङ्गमा स्मृति लालीगुरास इको पार्क स्तरउन्नती	३११५९	नेपाल सरकार - समानिकरण अनुदान	१०,००	९,४५	९४.५६	५४
१६१	गाउँपालिका समपुरक	३११५९	राजस्व बाँडफाँड — स्थानीय	१३,००	०	०.००	१३,००
१६२	गाउँपालिका समपुरक	३११५९	राजस्व बाँडफाँड - प्रदेश सरकार	७,४८	०	०.००	७,४८



१६३	गाउँपालिका समपुरक	३११५९	गण्डकी प्रदेश - समानिकरण अनुदान	७,७७	७,१४	९१.९९	६२
१६४	गाउँपालिका समपुरक	३११५९	आन्तरिक श्रोत	९३,२४	६३,७५	६८.३८	२९,४८
१६५	गाउँपालिका समपुरक	३११५९	राजस्व बाँडफाँड - संघीय सरकार	८,५१	८,३४	९८.०२	१६
१६६	सरस्वती आ वि भवनमा कम्पाउन्ड निर्माण वडा नं २	३११५९	नेपाल सरकार - समानिकरण अनुदान	१,००	९६	९६.००	४
१६७	गाउँपालिका भित्रका पर्यटन पदमार्गहरूको स्तरउन्नती तथा प्रवर्द्धन	३११५९	नेपाल सरकार - समानिकरण अनुदान	१५,००	१३,९१	९२.८०	१,०८
१६८	लाहाचोक हरित पार्क निर्माण	३११५९	नेपाल सरकार - समानिकरण अनुदान	५,००	४,६२	९२.४५	३७
१६९	शिवालय मन्दिर निर्माण संरक्षण तथा व्यवस्थापन वडा नं ३	३११५९	राजस्व बाँडफाँड - संघीय सरकार	३,००	२,८८	९६.००	१२
१७०	महागुरु गुफा धार्मिक पर्यटकीय क्षेत्र प्रवर्द्धन	३११५९	नेपाल सरकार - समानिकरण अनुदान	९,००	८,६३	९५.८९	३७
१७१	ढाँडा शिवालय मन्दिर मर्मत वडा नं ७	३११६१	राजस्व बाँडफाँड - संघीय सरकार	२,००	२,००	१००.००	०
१७२	सिद्धिङ्ग पेरिसिङ्ग बराह मन्दिर संरक्षण एवं व्यवस्थापन	३११७१	राजस्व बाँडफाँड - संघीय सरकार	२,००	१,९२	९६.००	८
१७३	पालिका भवनको लागि जग्गा खरिद	३१४११	राजस्व बाँडफाँड - संघीय सरकार	५,००	०	०.००	५,००
८०४३९५०२१०२ महिला बालबालिका तथा जेष्ठ नागरिक शाखा							
१७४	लक्षित कार्यक्रम (बैठक भत्ता)	२११३४	राजस्व बाँडफाँड - संघीय सरकार	४,००	३,९६	९९.१९	३
१७५	नेतृत्व विकास तालिम	२२५१२	राजस्व बाँडफाँड — स्थानीय	५,००	३,८१	७६.३८	१,१८
१७६	उपाध्यक्ष सँग महिला तथा बालबालिका कार्यक्रम	२२५२२	राजस्व बाँडफाँड — स्थानीय	१२,००	१०,९८	९१.५८	१,०१
१७७	जेष्ठ नागरिक दिवा मनोरञ्जन केन्द्र स्थापना, सञ्चालन एवं व्यवस्थापन(कार्यक्रम)	२२५२२	राजस्व बाँडफाँड - प्रदेश सरकार	४,००	३,८४	९६.००	१६
१७८	अभिभावक विहिन बालबालिकाहरूको पहिचान संरक्षण एवम् व्यवस्थापन	२२५२२	राजस्व बाँडफाँड - संघीय सरकार	३,००	४५	१५.००	२,५५
१७९	अपांगता भएका व्यक्तिहरूका लागि मागमा आधारित आयआर्जन मुलक कार्यक्रम	२२५२२	राजस्व बाँडफाँड - संघीय सरकार	५,००	५,००	१००.००	०



१८०	अशक्त जेष्ठ नागरिक र अपांगता भएका व्यक्तिहरूका लागि आवश्यक सहयोगी सामग्री वितरण कार्यक्रम	२२५२२	राजस्व बाँडफाँड — स्थानीय	३,००	२,३१	७७.०३	६८
१८१	लैङ्गिक हिंसा एवं सामाजिक कुरिती तथा लाञ्छना विरुद्धको सचेतनामुलक कार्यक्रम	२२५२२	राजस्व बाँडफाँड - संघीय सरकार	२,००	१,७७	८८.८२	२२
१८२	अन्तरपुस्ता सिप हस्तान्तरण कार्यक्रम	२२५२२	राजस्व बाँडफाँड — स्थानीय	३,००	०	०.००	३,००
१८३	महिलाहरूलाई आधारभूत स्वास्थ्य तथा सरसफाई सम्बन्धी कार्यक्रम	२२५२२	राजस्व बाँडफाँड - संघीय सरकार	२,००	१,६६	८३.१३	३३
१८४	जनजातिहरूको सशक्तिकरणको लागि मागमा आधारित सिपमुलक कार्यक्रम	२२५२२	राजस्व बाँडफाँड - संघीय सरकार	५,००	५,००	१००.००	०
१८५	दलित अति विपन्न विद्यार्थी सहयोग कार्यक्रम	२२५२२	राजस्व बाँडफाँड — स्थानीय	३,००	२,७५	९१.८३	२४
१८६	बाल विवाह न्यूनिकरण सम्बन्धी सचेतनामुलक कार्यक्रम	२२५२२	आन्तरिक श्रोत	१,३३	१,३३	१००.००	०
१८७	बाल विवाह न्यूनिकरण सम्बन्धी सचेतनामुलक कार्यक्रम	२२५२२	नेपाल सरकार - समानिकरण अनुदान	६७	२५	३७.३१	४२
१८८	दलितहरूको लागि मागमा आधारित आयआर्जन मुलक कार्यक्रम	२२५२२	राजस्व बाँडफाँड - संघीय सरकार	५,००	४,९६	९९.४०	३
१८९	नवजात बालिका बैङ्क खाता सञ्चालन कार्यक्रम	२२५२२	राजस्व बाँडफाँड - संघीय सरकार	५,००	३,९१	७८.३८	१,०८
१९०	बालमैत्री स्थानीय शासन अवलम्बन कार्यक्रम	२२५२२	राजस्व बाँडफाँड - संघीय सरकार	६,००	६,००	१००.००	०
१९१	विभिन्न राष्ट्रिय तथा अन्तर्राष्ट्रिय दिवस कार्यक्रम	२२५२२	राजस्व बाँडफाँड - संघीय सरकार	४,००	३,९९	९९.८१	०
१९२	लक्षित कार्यक्रम (अनुगमन मुल्याङ्कन)	२२६११	राजस्व बाँडफाँड - संघीय सरकार	१,००	७५	७५.२५	२४
१९३	विपन्न छात्र/छात्राका लागि उच्च शिक्षा शैक्षिक छात्रावृत्ति कार्यक्रम	२७२११	राजस्व बाँडफाँड - संघीय सरकार	३,००	८०	२६.९५	२,१९
१९४	जेष्ठ नागरिक दिवा मनोरञ्जन केन्द्र स्थापना, सञ्चालन एवं व्यवस्थापन(मेशिनरी)	३११२२	राजस्व बाँडफाँड - प्रदेश सरकार	४,००	२,१२	५३.००	१,८८



१९५	जेष्ठ नागरिक दिवा मनोरञ्जन केन्द्र स्थापना, सञ्चालन एवं व्यवस्थापन(फर्निचर)	३११२३	राजस्व बाँडफाँड - प्रदेश सरकार	२,००	१,०१	५०.८५	९८
८०४३९५०२२०१ माछापुच्छ्रे गाउँपालिका वडा नं.१							
१९६	पानी तथा बिजुली	२२१११	आन्तरिक श्रोत	१५	१	६.६७	१४
१९७	संचार महसुल	२२११२	आन्तरिक श्रोत	१८	८	४४.४४	१०
१९८	इन्धन (कार्यालय प्रयोजन)	२२२१२	आन्तरिक श्रोत	७५	२८	३८.५४	४६
१९९	सवारी साधन मर्मत खर्च	२२२१३	आन्तरिक श्रोत	५०	१६	३३.८२	३३
२००	मेशिनरी तथा औजार मर्मत सम्भार तथा सञ्चालन खर्च	२२२२१	आन्तरिक श्रोत	२५	२३	९५.०८	१
२०१	मसलन्द तथा कार्यालय सामग्री	२२३११	आन्तरिक श्रोत	१,२०	१,०६	८८.५४	१३
२०२	पत्रपत्रिका, छपाई तथा सूचना प्रकाशन खर्च	२२३१५	आन्तरिक श्रोत	१५	०	०.००	१५
२०३	हिमाली डीफे प्रा वि शिक्षक अनुदान	२२४१३	आन्तरिक श्रोत	१,५०	१,५०	१००.००	०
२०४	अन्नपुर्ण आधारभुत विद्यालय शिक्षक अनुदान	२२४१३	आन्तरिक श्रोत	२,००	२,००	१००.००	०
२०५	हिमाली प्रा वि शिक्षक अनुदान	२२४१३	आन्तरिक श्रोत	१,५०	१,४८	९९.००	१
२०६	शारदा मावि शिक्षक अनुदान	२२४१३	आन्तरिक श्रोत	४,००	३,९७	९९.३१	२
२०७	चिसो माटेको औषधी वितरण	२२५२२	नेपाल सरकार - समानिकरण अनुदान	१,००	१,००	१००.००	०
२०८	शाहिद स्मृति कप वडा नं. १	२२५२२	नेपाल सरकार - समानिकरण अनुदान	१,५०	१,४९	९९.३३	१
२०९	६०/४०% मा अनुदानमा विउविजन वितरण	२२५२२	नेपाल सरकार - समानिकरण अनुदान	२,००	२,००	१००.००	०
२१०	म.स्वा.स.से.कोलागी अध्यन अवलोकन भ्रमण	२२५२२	नेपाल सरकार - समानिकरण अनुदान	१,००	९९	९९.९६	०
२११	महिला क्षमता अभिवृद्धि	२२५२२	नेपाल सरकार - समानिकरण अनुदान	१,००	०	०.००	१,००
२१२	किशोरकिशोरीहरुका लागि लागु प्रदार्थ दुरव्यसनी सम्बन्धी सचेतना कार्यक्रम	२२५२२	नेपाल सरकार - समानिकरण अनुदान	१,००	१,००	१००.००	०
२१३	कार्यक्रम खर्च	२२५२२	आन्तरिक श्रोत	७०	०	०.००	७०
२१४	अनुगमन, मूल्यांकन खर्च	२२६११	आन्तरिक श्रोत	६५	५४	८४.३१	१०
२१५	विविध खर्च	२२७११	आन्तरिक श्रोत	१,१०	९०	८२.६१	१९
२१६	पुन समाज भवन दोस्रोतला निर्माण वडा नं. १	३११११	नेपाल सरकार - समानिकरण अनुदान	९,००	९,००	१००.००	०



२१७	गुरासेभुमे युवा क्लब मर्मत तथा रङ रोगन	३१११२	नेपाल सरकार - समानिकरण अनुदान	२,००	२,००	१००.००	०
२१८	माछापुच्छ्रे मण्डली चर्चमा कम्पाउन्डिङ	३१११२	नेपाल सरकार - समानिकरण अनुदान	१,५०	१,३६	९१.१०	१३
२१९	माछापुच्छ्रे स्वास्थ्य चौकी भवन बाहिर शौचालय तथा कम्पाउन्डिङ निर्माण	३१११२	नेपाल सरकार - समानिकरण अनुदान	२,००	१,९२	९६.००	८
२२०	पुन समाज भवन टूस सहित निर्माण	३१११२	नेपाल सरकार - समानिकरण अनुदान	०	०	०.००	०
२२१	परिवार सेवा समाज शौचालय तथा रङ रोगन	३१११२	नेपाल सरकार - समानिकरण अनुदान	१,००	१,००	१००.००	०
२२२	हिमाली डेफि युवा क्लब भवन तथा स्टेज निर्माण	३१११२	नेपाल सरकार - समानिकरण अनुदान	५,००	५,००	१००.००	०
२२३	सोर्य बत्ती जडान धिप्राङ/टुसे	३११२२	नेपाल सरकार - समानिकरण अनुदान	२,५०	२,२७	९१.१२	२२
२२४	गुरासे भुमि आमा समुह कुर्चि खरिद बडा नं. १	३११२३	राजस्व बाँडफाँड - संघीय सरकार	५०	५०	१००.००	०
२२५	आन्तरिक मोटरवाटो नाला निर्माण (साविक माछापुच्छ्रे गा वि स १-५)	३११५१	नेपाल सरकार - समानिकरण अनुदान	१०,००	१०,००	१००.००	०
२२६	कबुचे साँदल झोलुङ्गे पुल निर्माण बडा नं. १	३११५१	नेपाल सरकार - समानिकरण अनुदान	१६,००	१५,३६	९६.००	६४
२२७	शरिपाखा मोटरवाटो स्तर उन्नती	३११५१	नेपाल सरकार - समानिकरण अनुदान	६,००	४,७५	७९.२५	१,२४
२२८	छिवाङ मिसा मोटरवाटो स्तर उन्नती	३११५१	नेपाल सरकार - समानिकरण अनुदान	७,००	७,००	१००.००	०
२२९	मिसा रुम्जा मोटरवाटो स्तर उन्नती	३११५१	नेपाल सरकार - समानिकरण अनुदान	१०,००	८,६३	८६.३३	१,३६
२३०	देउपुचे नाला निर्माण बडा नं. १	३११५१	नेपाल सरकार - समानिकरण अनुदान	४,००	४,००	१००.००	०
२३१	खहरेखोला ग्याविन तारजाली तटबन्धन	३११५४	नेपाल सरकार - समानिकरण अनुदान	३,००	३,००	१००.००	०
२३२	कोदिखोला काउरेवेशी सिचाइ कुलो मर्मत आवश्यक ठाउमा	३११५५	नेपाल सरकार - समानिकरण अनुदान	६,००	६,००	१००.००	०
२३३	धिप्राङ वेशी शाखा कुलो निर्माण	३११५५	नेपाल सरकार - समानिकरण अनुदान	३,००	३,००	१००.००	०
२३४	टुवु चिचिम्ले पदमार्ग स्तर उन्नती	३११५९	नेपाल सरकार - समानिकरण अनुदान	२,००	२,००	१००.००	०
२३५	धिप्राङ पाखा वस्तीमा पदमार्ग	३११५९	नेपाल सरकार - समानिकरण अनुदान	१,००	१,००	१००.००	०
८०४३९५०२२०२ माछापुच्छ्रे गाउँपालिका बडा नं.२							
२३६	पानी तथा विजुली	२२१११	राजस्व बाँडफाँड - संघीय सरकार	१५	१५	१००.००	०



२३७	संचार महसुल	२२११२	राजस्व बाँडफाँड - संघीय सरकार	१८	१६	९१.६७	१
२३८	इन्धन (कार्यालय प्रयोजन)	२२२१२	राजस्व बाँडफाँड - संघीय सरकार	७५	७५	१००.००	०
२३९	सवारी साधन मर्मत खर्च	२२२१३	राजस्व बाँडफाँड - संघीय सरकार	५०	४५	९०.९१	४
२४०	मेशिनरी तथा औजार मर्मत सम्भार तथा सञ्चालन खर्च	२२२२१	राजस्व बाँडफाँड - संघीय सरकार	२५	२५	१००.००	०
२४१	मसलन्द तथा कार्यालय सामग्री	२२३११	राजस्व बाँडफाँड - संघीय सरकार	१,२०	१,२०	१००.००	०
२४२	पत्रपत्रिका, छपाई तथा सूचना प्रकाशन खर्च	२२३१५	राजस्व बाँडफाँड - संघीय सरकार	१५	१०	६६.६७	५
२४३	श्री कृष्ण महादेव शिक्षक तलब अनुदान	२२४१३	आन्तरिक श्रोत	३,००	२,९४	९८.००	६
२४४	घुम्ती गोठहरुलाई आवश्यक सामग्री खरिद	२२५२२	नेपाल सरकार - समानिकरण अनुदान	१,००	९५	९५.६७	४
२४५	खेलकुद कार्यक्रम	२२५२२	नेपाल सरकार - समानिकरण अनुदान	०	०	०.००	०
२४६	कार्यक्रम खर्च	२२५२२	राजस्व बाँडफाँड - संघीय सरकार	७०	६०	८७.००	९
२४७	स्वास्थ्य स्वयम सेवक अवलोकन भ्रमण	२२५२२	नेपाल सरकार - समानिकरण अनुदान	१,५०	१,५०	१००.००	०
२४८	आरन उद्योग सामग्री वितरण	२२५२२	नेपाल सरकार - समानिकरण अनुदान	५०	५०	१००.००	०
२४९	सादीखोला नौमती बाजा सामग्री खरिद	२२५२२	नेपाल सरकार - समानिकरण अनुदान	१,५०	१,४४	९६.४३	५
२५०	स्वास्थ्य चौकी व्यवस्थापन (स्वास्थ्य प्रवर्दन कार्यक्रम)	२२५२२	नेपाल सरकार - समानिकरण अनुदान	१,५०	१,५०	१००.००	०
२५१	फोहोरमैला व्यवस्थापन चौरा	२२५२२	नेपाल सरकार - समानिकरण अनुदान	१,००	९६	९६.००	४
२५२	प्लास्टिक टनेल	२२५२२	नेपाल सरकार - समानिकरण अनुदान	१,००	९९	९९.९६	०
२५३	अनुगमन, मूल्यांकन खर्च	२२६११	राजस्व बाँडफाँड - संघीय सरकार	६५	४८	७४.३१	१६
२५४	विविध खर्च	२२७११	राजस्व बाँडफाँड - संघीय सरकार	१,१०	१,१०	१००.००	०
२५५	स्वास्थ्य चौकी व्यवस्थापन (औषधि खरिद)	२७२१३	नेपाल सरकार - समानिकरण अनुदान	५०	४९	९९.९४	०
२५६	श्री पञ्चबुद्ध गुम्बा किचन ढलान	३१११२	नेपाल सरकार - समानिकरण अनुदान	३,००	२,९९	९९.८९	०
२५७	वडा कार्यालय ट्रेस तथा किचन निर्माण	३१११२	नेपाल सरकार - समानिकरण अनुदान	५,००	४,४६	८९.३५	५३
२५८	बौद्ध तामाङ समाज भवन निर्माण	३१११२	नेपाल सरकार - समानिकरण अनुदान	३,००	२,८८	९६.००	१२
२५९	बाँझोखेत किरिया भवन निर्माण	३१११२	नेपाल सरकार - समानिकरण अनुदान	१,५०	१,४४	९६.००	६
२६०	घडेरी आमा समुह भवन कम्पाउण्डिङ	३१११२	नेपाल सरकार - समानिकरण अनुदान	४,००	४,००	१००.००	०



२६१	श्री बाराही प्रा.वि. कम्पाउण्ड निर्माण	३१११२	नेपाल सरकार - समानिकरण अनुदान	५,००	४,८०	९६.००	२०
२६२	हाते ट्याक्टर खरिद	३११२२	नेपाल सरकार - समानिकरण अनुदान	२,००	१,९३	९६.७५	६
२६३	सोलार बत्ती जडान	३११२२	नेपाल सरकार - समानिकरण अनुदान	५,००	४,७९	९५.९०	२०
२६४	काफलडाँडा सिँधी/गोरेटो बाटो स्तरोन्नती	३११५१	नेपाल सरकार - समानिकरण अनुदान	२,००	१,९२	९६.००	८
२६५	भुर्जुङखोला मुल सडक देखी पुरानो गाविस जोड्ने बाटो	३११५१	नेपाल सरकार - समानिकरण अनुदान	५,००	४,९९	९९.९०	०
२६६	भराभरी बाटो ढलान (चौतारी छेउ)	३११५१	नेपाल सरकार - समानिकरण अनुदान	४,००	४,००	१००.००	०
२६७	च्याङलुङ मेप्राङ बाटो बडा नं. २	३११५१	राजस्व बाँडफाँड - संघीय सरकार	४,००	४,००	१००.००	०
२६८	बाझो खेत चिन्ते बगर सडक निर्माण	३११५१	राजस्व बाँडफाँड — स्थानीय	२,५०	२,३४	९३.८८	१५
२६९	काभ्रे ग्रामिण सडक ढलान	३११५१	नेपाल सरकार - समानिकरण अनुदान	५,००	४,९९	९९.९०	०
२७०	मेप्राङ ग्रामिण सडक ढलान	३११५१	नेपाल सरकार - समानिकरण अनुदान	५,००	५,००	१००.००	०
२७१	खैमराङ गाउँ बिच खोल्सा नियन्त्रण	३११५४	नेपाल सरकार - समानिकरण अनुदान	३,००	२,८८	९६.००	१२
२७२	गैहा ठाडो कुलो मर्मत (जेष्ठ नागरीक भवन नजिक)	३११५५	नेपाल सरकार - समानिकरण अनुदान	३,००	२,९९	९९.८३	०
२७३	पुच्छार पाटन सिँचाई कुलो मर्मत	३११५५	राजस्व बाँडफाँड - प्रदेश सरकार	२,००	१,९९	९९.७५	०
२७४	नगर कुलो देखि गौराखोर शाखा सिँचाई	३११५५	नेपाल सरकार - समानिकरण अनुदान	२,५०	२,५०	१००.००	०
२७५	दुलेगौडा धोक्रे सिँचाई योजना घडेरी	३११५५	नेपाल सरकार - समानिकरण अनुदान	२,००	२,००	१००.००	०
२७६	रघुखोला घिचुक सिँचाई	३११५५	नेपाल सरकार - समानिकरण अनुदान	१,००	९९	९९.५०	०
२७७	पाटन फलाएँ सिँचाई योजना	३११५५	नेपाल सरकार - समानिकरण अनुदान	१,००	१,००	१००.००	०
२७८	काउरोड सिँचाई कुलो मर्मत	३११५५	नेपाल सरकार - समानिकरण अनुदान	१,००	१,००	१००.००	०
२७९	बाँझोखेत सिँचाई कुलो गौरा खोर मुनी बडा नं. २	३११५५	राजस्व बाँडफाँड - संघीय सरकार	२,००	२,००	१००.००	०
२८०	श्री हिमालयन तिनशिर खानेपानी व्यवस्थापन	३११५६	नेपाल सरकार - समानिकरण अनुदान	१,००	८५	८५.८४	१४
२८१	बाँझोखेत देउराली खानेपानी मुहान च्याम्बर निर्माण	३११५६	नेपाल सरकार - समानिकरण अनुदान	१,००	९६	९६.००	४



२८२	बाँझोखेत चिन्ते बगर मरेघाट सिंढी बाटो मर्मत	३११५९	नेपाल सरकार - समानिकरण अनुदान	०	०	०.००	०
२८३	सिल्दु देउराली सिंढीबाटो मर्मत	३११५९	नेपाल सरकार - समानिकरण अनुदान	१,५०	१,४४	९६.००	६
२८४	माझटोल बसपार्क सिंढीबाटो मर्मत	३११५९	नेपाल सरकार - समानिकरण अनुदान	१,५०	१,४३	९५.६७	६
२८५	च्याङलुङखोल्सा नियन्त्रण वडा नं. २	३११५९	राजस्व बाँडफाँड - संघीय सरकार	५,००	५,००	१००.००	०
२८६	बसपार्क कसेरी सिंढी बाटो मर्मत	३११५९	नेपाल सरकार - समानिकरण अनुदान	१,५०	१,४४	९६.००	६
२८७	गौरा खेल मैदान मर्मत तथा शौचालय निर्माण	३११५९	राजस्व बाँडफाँड — स्थानीय	२,५०	२,५०	१००.००	०
२८८	सार्दीखोला प्रहरी चौकी व्यवस्थापन कार्यक्रम	३११६१	नेपाल सरकार - समानिकरण अनुदान	५०	५०	१००.००	०
८०४३९५०२२०३ माछापुच्छ्रे गाउँपालिका वडा नं.३							
२८९	पानी तथा बिजुली	२२१११	आन्तरिक श्रोत	१५	७	४९.६३	७
२९०	संचार महसुल	२२११२	आन्तरिक श्रोत	१८	८	४८.०६	९
२९१	इन्धन (कार्यालय प्रयोजन)	२२२१२	आन्तरिक श्रोत	७५	६२	८४.००	१२
२९२	सवारी साधन मर्मत खर्च	२२२१३	आन्तरिक श्रोत	५०	४३	८६.००	६
२९३	मेशिनरी तथा औजार मर्मत सम्भार तथा सञ्चालन खर्च	२२२२१	आन्तरिक श्रोत	२५	१८	७२.६०	६
२९४	मसलन्द तथा कार्यालय सामग्री	२२३११	आन्तरिक श्रोत	१,२०	७८	६५.१५	४१
२९५	वडा नं ३ मा डस्टविन होडिङ्गबोर्ड फोहोर मैला व्यवस्थापन	२२३११	नेपाल सरकार - समानिकरण अनुदान	१,००	९६	९६.००	४
२९६	गौ संरक्षण तथा गिद्ध संरक्षणको लागि घाँस दाना व्यवस्थापन	२२३१२	नेपाल सरकार - समानिकरण अनुदान	१,००	१,००	१००.००	०
२९७	सृजना साहित्य सदन पुस्तक विमोचन	२२३१३	नेपाल सरकार - समानिकरण अनुदान	५०	५०	१००.००	०
२९८	पत्रपत्रिका, छपाई तथा सूचना प्रकाशन खर्च	२२३१५	आन्तरिक श्रोत	१५	०	०.००	१५
२९९	माछापुच्छ्रे ३ मा रहेका सामुदायिक विद्यालयहरुलाई शैक्षिक अनुदान(जनजागरण नमुना आ वि)	२२४१३	आन्तरिक श्रोत	१,००	१,००	१००.००	०
३००	माछापुच्छ्रे ३ मा रहेका सामुदायिक विद्यालयहरुलाई शैक्षिक अनुदान(मेघराज आ वि)	२२४१३	आन्तरिक श्रोत	१,००	१,००	१००.००	०



३०१	माछापुच्छ्रे ३ मा रहेका सामुदायिक विद्यालयहरुलाई शैक्षिक अनुदान (बाल कल्याण आ वि)	२२४१३	आन्तरिक श्रोत	१,००	१,००	१००.००	०
३०२	माछापुच्छ्रे ३ मा रहेका सामुदायिक विद्यालयहरुलाई शैक्षिक अनुदान(शुक्लागण्डकी मा वि)	२२४१३	आन्तरिक श्रोत	२,००	२,००	१००.००	०
३०३	कार्यक्रम खर्च	२२५२२	आन्तरिक श्रोत	७०	४४	६३.९०	२५
३०४	अनुगमन, मूल्यांकन खर्च	२२६११	आन्तरिक श्रोत	६५	१९	३०.४६	४५
३०५	विविध खर्च	२२७११	आन्तरिक श्रोत	१,१०	९९	९०.४४	१०
३०६	दुग्ध उत्पादक सहाकारी अनुदान	२६४१३	नेपाल सरकार - समानिकरण अनुदान	२,००	१,९२	९६.००	८
३०७	अन्नपूर्ण प्राङ्गरिक महिला कृषि सहकारी भवन स्तरोन्नती	३१११२	राजस्व बाँडफाँड — स्थानीय	५,००	४,८०	९६.००	२०
३०८	घाचोक उपशाखा रेडक्रस भवन निर्माण	३१११२	नेपाल सरकार - समानिकरण अनुदान	१,००	९७	९७.३४	२
३०९	मगर संघको भवन कम्पाउण्डिङ	३१११२	नेपाल सरकार - समानिकरण अनुदान	०	०	०.००	०
३१०	टाँस मिटरचोक बडा कार्यालय हुदै डाँडो सम्मको बाटो कालोपत्रे	३११५१	नेपाल सरकार - समानिकरण अनुदान	४०,००	३८,६५	९६.६३	१,३४
३११	टाँस मिटर चोक देखि अल्छे ढुङ्गा जोड्ने खहरेमा सल्याव	३११५१	नेपाल सरकार - समानिकरण अनुदान	३,५०	३,३६	९६.००	१४
३१२	अल्छी ढुङ्गा बाट खोरपाटन सम्मको बाटो मर्मत	३११५१	नेपाल सरकार - समानिकरण अनुदान	०	०	०.००	०
३१३	परियालटोल जाने बाटो मर्मत	३११५१	नेपाल सरकार - समानिकरण अनुदान	१,००	९५	९५.५०	४
३१४	मेघराज देखि दौतरी पाटन जोड्ने बाटो ढलान	३११५१	नेपाल सरकार - समानिकरण अनुदान	०	०	०.००	०
३१५	ढुँडाको मुख देखि भूपालको घर सम्म बिरुवा हुदै बतासे चौतारा सम्मको नया ट्याक निर्माण	३११५१	नेपाल सरकार - समानिकरण अनुदान	१,००	९५	९५.५०	४
३१६	खोलापारी जाने बाटो मर्मत	३११५१	नेपाल सरकार - समानिकरण अनुदान	१,५०	१,४३	९५.८५	६
३१७	चक्लाबन्दि क्षेत्रमा बाँध निर्माण वडा नं. ३	३११५४	राजस्व बाँडफाँड - संघीय सरकार	३,००	२,०३	६७.८३	९६
३१८	खरीवोट कुलो मर्मत	३११५५	नेपाल सरकार - समानिकरण अनुदान	१,००	९५	९५.५०	४



३१९	ढोकाको मुख मुला गैरो नाला निर्माण	३११५५	नेपाल सरकार - समानिकरण अनुदान	२,००	१,९२	९६.००	८
३२०	ठुलो ढुङ्गा देखि पर्यावोट सम्मको कुलो मर्मत	३११५५	नेपाल सरकार - समानिकरण अनुदान	१,००	९५	९५.५०	४
३२१	डाँडो कुलो मर्मत	३११५५	नेपाल सरकार - समानिकरण अनुदान	१,००	९५	९५.५०	४
३२२	कडुजे शाखा कुलो निर्माण	३११५५	नेपाल सरकार - समानिकरण अनुदान	१,००	९३	९३.५८	६
३२३	हुँगिम कुलो मर्मत	३११५५	नेपाल सरकार - समानिकरण अनुदान	२,००	१,९१	९५.७५	८
३२४	केशवको घर मुनी देखि भामेथर हुदै जाने भित्रि वारी कुलो मर्मत	३११५५	नेपाल सरकार - समानिकरण अनुदान	१,००	९५	९५.५०	४
३२५	बडा कार्यालय पाडदुड नाला निर्माण	३११५५	नेपाल सरकार - समानिकरण अनुदान	२,००	१,९१	९५.५०	९
३२६	साविक वडा नं ४ को भित्रिवारि जाने कुलो मर्मत	३११५५	नेपाल सरकार - समानिकरण अनुदान	५०	४८	९६.००	२
३२७	खरवारी कुलो मर्मत लामा खेत	३११५५	नेपाल सरकार - समानिकरण अनुदान	१,००	९६	९६.००	४
३२८	कुलो मर्मत वडा नं. ३	३११५५	राजस्व बाँडफाँड - संघीय सरकार	५०	४७	९५.००	२
३२९	साविक वडा नं ५ को भित्रिवारी जाने कुलो मर्मत	३११५५	नेपाल सरकार - समानिकरण अनुदान	१,००	९५	९५.२५	४
३३०	वाईसधारा संरक्षण	३११५६	नेपाल सरकार - समानिकरण अनुदान	१,००	९५	९५.५०	४
३३१	माछापुच्छ्रे ३ का खानेपानी मुहान संरक्षण	३११५६	नेपाल सरकार - समानिकरण अनुदान	५,००	३,०७	६१.४४	१,९२
३३२	दवाडी वौर जाने सिडी बाटो मर्मत	३११५९	नेपाल सरकार - समानिकरण अनुदान	५०	४७	९५.००	२
३३३	ढोकाको मुख पाटनमा खेलकुद ग्राउण्ड विस्तार	३११५९	नेपाल सरकार - समानिकरण अनुदान	५०	४८	९६.००	२
३३४	साविक वडा नं. ७ र ९ को खेलकुद मैदान स्तरोन्नती	३११५९	नेपाल सरकार - समानिकरण अनुदान	५०	४७	९५.००	२
३३५	साविक वडा नं ७ र ९ को खेल मैदान मर्मत	३११५९	नेपाल सरकार - समानिकरण अनुदान	०	०	०.००	०
३३६	दवाडी वगर जाने सिडी बाटो निर्माण वडा नं. ३	३११५९	राजस्व बाँडफाँड - संघीय सरकार	५०	४७	९५.००	२
३३७	जनजागरण खेल मैदान निर्माण	३११५९	नेपाल सरकार - समानिकरण अनुदान	५०	४८	९६.००	२
८०४३९५०२२०४ माछापुच्छ्रे गाउँपालिका वडा नं.४							
३३८	पानी तथा बिजुली	२२१११	राजस्व बाँडफाँड - संघीय सरकार	१५	०	०.००	१५
३३९	संचार महसुल	२२११२	राजस्व बाँडफाँड - संघीय सरकार	१८	१२	६६.६७	६
३४०	इन्धन (कार्यालय प्रयोजन)	२२२१२	राजस्व बाँडफाँड - संघीय सरकार	७५	३४	४६.४०	४०



३४१	सवारी साधन मर्मत खर्च	२२२१३	राजस्व बाँडफाँड - संघीय सरकार	५०	४५	९०.४०	४
३४२	मेशिनरी तथा औजार मर्मत सम्भार तथा सञ्चालन खर्च	२२२२१	राजस्व बाँडफाँड - संघीय सरकार	२५	०	०.००	२५
३४३	मसलन्द तथा कार्यालय सामग्री	२२३११	राजस्व बाँडफाँड - संघीय सरकार	१,२०	१,२०	१००.००	०
३४४	पत्रपत्रिका, छुपाई तथा सूचना प्रकाशन खर्च	२२३१५	राजस्व बाँडफाँड - संघीय सरकार	१५	०	०.००	१५
३४५	वडा भित्रका विद्यालयहरूलाई शैक्षिक अनुदान(शिक्षक तलब)	२२४१३	राजस्व बाँडफाँड - संघीय सरकार	२,००	२,००	१००.००	०
३४६	बाँदर नियन्त्रण हेरालो खर्च	२२४१३	राजस्व बाँडफाँड - संघीय सरकार	२,००	०	०.००	२,००
३४७	वडा भित्रका विभिन्न मठ मन्दिर मर्मत तथा पूजा व्यवस्थापन (पूजा व्यवस्थापन)	२२५२२	राजस्व बाँडफाँड - संघीय सरकार	५०	५०	१००.००	०
३४८	विपद् व्यवस्थापन	२२५२२	राजस्व बाँडफाँड - संघीय सरकार	२,००	१,४६	७३.००	५४
३४९	घुम्तीकोष सञ्चालन	२२५२२	राजस्व बाँडफाँड - संघीय सरकार	०	०	०.००	०
३५०	अर्गानीक तरकारी खेती	२२५२२	राजस्व बाँडफाँड - संघीय सरकार	२,००	२,००	१००.००	०
३५१	सशक्तिकरण कार्यक्रम	२२५२२	राजस्व बाँडफाँड - संघीय सरकार	१,३९	१,००	७१.९४	३९
३५२	सशक्तिकरण कार्यक्रम	२२५२२	आन्तरिक श्रोत	३,६१	२,९३	८१.४०	६७
३५३	साना किसान महिला सहकारी संस्था प्रवर्द्धन कार्यक्रम	२२५२२	राजस्व बाँडफाँड - संघीय सरकार	१,५०	१,५०	१००.००	०
३५४	कार्यक्रम खर्च	२२५२२	राजस्व बाँडफाँड - संघीय सरकार	७०	३९	५६.५४	३०
३५५	महिलाहरूको लागि क्षमता अभिवृद्धी तालिम	२२५२२	राजस्व बाँडफाँड - संघीय सरकार	१,५०	१,५०	१००.००	०
३५६	अनुगमन, मूल्यांकन खर्च	२२६११	राजस्व बाँडफाँड - संघीय सरकार	६५	४६	७१.०८	१८
३५७	विविध खर्च	२२७११	राजस्व बाँडफाँड - संघीय सरकार	१,१०	९४	८६.०३	१५
३५८	श्री जनजागरण शौचालय निर्माण वडा नं. ४	३१११२	राजस्व बाँडफाँड - संघीय सरकार	५०	५०	१००.००	०
३५९	भ्याकुर खोल्सा चोकमा प्रतिकालय निर्माण	३१११२	राजस्व बाँडफाँड - संघीय सरकार	१,००	९५	९५.४०	४
३६०	परियार टोल क्रियापुत्री भवन निर्माण	३१११२	राजस्व बाँडफाँड - संघीय सरकार	३,००	२,८१	९३.९२	१८
३६१	जनजागरण आविमा शौचालय निर्माण	३१११२	राजस्व बाँडफाँड - संघीय सरकार	१,५०	१,४४	९६.००	६
३६२	भिरकटेरा क्रियापुत्री भवन निर्माण	३१११२	राजस्व बाँडफाँड - संघीय सरकार	३,००	२,८८	९६.००	१२
३६३	बानेटाकुरामा नेपाली टोल सामुदायिक भवन	३१११२	राजस्व बाँडफाँड - संघीय सरकार	२,००	१,७३	८६.९०	२६
३६४	विश्वकर्मा भवन र त्यस बरपरका मठमन्दिर मर्मत	३१११२	राजस्व बाँडफाँड - संघीय सरकार	२,००	१,९२	९६.००	८



३६५	नेपाली टोलमा क्रियापुत्री भवन निर्माण	३१११२	राजस्व बाँडफाँड - संघीय सरकार	२,५०	२,३८	९५.३३	११
३६६	चन्याम सामुदायिक भवन मर्मत	३१११३	राजस्व बाँडफाँड - संघीय सरकार	२,००	१,९१	९५.५०	९
३६७	लाहाचोक स्वास्थ्य चौकी व्यवस्थापन (फर्निचर)	३११२३	राजस्व बाँडफाँड - संघीय सरकार	०	०	०.००	०
३६८	जनैमन्तरीबाट दाँतिसम्मको बाटो स्तरउन्नती	३११५१	राजस्व बाँडफाँड - संघीय सरकार	३,००	३,००	१००.००	०
३६९	मर्दी दोबिल्ला देखि डावाको पुलसम्म बाटो स्तरउन्नती	३११५१	राजस्व बाँडफाँड - संघीय सरकार	३,००	२,८८	९६.००	१२
३७०	शिवालयचोक देखि दात्रे सडक नाला स्तरउन्नती	३११५१	राजस्व बाँडफाँड - संघीय सरकार	२,००	१,९१	९५.७५	८
३७१	लाहाचोक गोरुबाटो निर्माण वडा नं. ४	३११५१	राजस्व बाँडफाँड - संघीय सरकार	२,००	१,९१	९५.७५	८
३७२	डुडीको डील बाटो मर्मत	३११५१	राजस्व बाँडफाँड - संघीय सरकार	१,००	१,००	१००.००	०
३७३	डुडीडिल बाटो स्तर उन्नती	३११५१	राजस्व बाँडफाँड - संघीय सरकार	२,००	१,४०	७०.३५	५९
३७४	ठूलो पधरा देखि मान्द्रेसम्मको भित्रिबाटो स्तरउन्नती	३११५१	राजस्व बाँडफाँड - संघीय सरकार	५,००	५,००	१००.००	०
३७५	गिरिधारी विष्णुको घर देखि धुपीको डिलसम्मको सडक स्तरउन्नती	३११५१	राजस्व बाँडफाँड - संघीय सरकार	३,००	३,००	१००.००	०
३७६	जोगी चौर भित्रीबाटो मर्मत	३११५१	राजस्व बाँडफाँड - संघीय सरकार	२,००	२,००	१००.००	०
३७७	भैरव मन्दिरदेखि गैहीसम्मको सडक स्तरउन्नती	३११५१	राजस्व बाँडफाँड - संघीय सरकार	२,००	१,८६	९३.०४	१३
३७८	लिंगलिंगे बाटो मर्मत	३११५१	राजस्व बाँडफाँड - संघीय सरकार	०	०	०.००	०
३७९	तिनघरे भित्री बाटो स्तर उन्नती	३११५१	राजस्व बाँडफाँड - संघीय सरकार	२,००	१,९९	९९.७५	०
३८०	खौलेकुलो देखि तल तीनघरेसम्मको बाटो स्तरउन्नती	३११५१	राजस्व बाँडफाँड - संघीय सरकार	१,००	९२	९२.६३	७
३८१	छपालिथर मौला हुँदै त्रिवेणी चोक बाटो स्तर उन्नती	३११५१	राजस्व बाँडफाँड — स्थानीय	५,००	४,३५	८७.०२	६४
३८२	वडा भित्रका भित्रीबाटोहरूको स्तरउन्नती	३११५१	राजस्व बाँडफाँड - संघीय सरकार	३,५०	३,०६	८७.६३	४३
३८३	साविक वडा नं. ६ मा सडक बत्ति जडान	३११५३	राजस्व बाँडफाँड - संघीय सरकार	३,००	२,९९	९९.८३	०
३८४	गोपीचोक हुँदै गैहावारी ढल निकास तथा मर्मत	३११५५	राजस्व बाँडफाँड - संघीय सरकार	०	०	०.००	०
३८५	लौसीको खोला भेटेको बिगा कालिमाटी सिँचाई कुलो निर्माण	३११५५	राजस्व बाँडफाँड - संघीय सरकार	१,५०	१,४७	९८.००	३



३८६	ठूलो पधेरो देखि जिवनाथ पोडेलको घर सम्म जोड्ने सिँचाई कुलो	३११५५	राजस्व बाँडफाँड - संघीय सरकार	२,००	१,९१	९५.७५	८
३८७	१-५ खानेपानी मुहान तथा ट्याङ्की मर्मत	३११५६	राजस्व बाँडफाँड - संघीय सरकार	१,५०	१,१९	७९.७९	३०
३८८	लाहाचोक स्वास्थ्य चौकी प्रतिशालय निर्माण	३११५९	राजस्व बाँडफाँड - संघीय सरकार	२,००	१,७६	८८.३३	२३
३८९	मदीपुल पिकनिक स्थल स्तरउन्नती	३११५९	राजस्व बाँडफाँड - संघीय सरकार	३,००	२,८६	९५.३६	१३
३९०	चर्याममा रेलिड सहितको सिँढीबाटो निर्माण	३११५९	राजस्व बाँडफाँड - संघीय सरकार	३,००	२,८८	९६.००	१२
३९१	बद्रीथर देखि कालेखोसादेखि विर्तल चित्रिविणी सम्म पैदल मार्ग व्यवस्थापन	३११५९	राजस्व बाँडफाँड - संघीय सरकार	०	०	०.००	०
३९२	बडा भित्रका विभिन्न मठ मन्दिर मर्मत तथा पूजा व्यवस्थापन (मर्मत)	३११५९	राजस्व बाँडफाँड - संघीय सरकार	१,००	९५	९५.५०	४
८०४३९५०२२०५ माछापुच्छ्रे गाउँपालिका वडा नं.५							
३९३	पानी तथा बिजुली	२२१११	राजस्व बाँडफाँड - संघीय सरकार	१५	१५	१००.००	०
३९४	संचार महसुल	२२११२	राजस्व बाँडफाँड - संघीय सरकार	१८	१८	१००.००	०
३९५	इन्धन (कार्यालय प्रयोजन)	२२२१२	राजस्व बाँडफाँड - संघीय सरकार	७५	५९	७९.९६	१५
३९६	सवारी साधन मर्मत खर्च	२२२१३	राजस्व बाँडफाँड - संघीय सरकार	५०	४१	८३.८६	८
३९७	मेशिनरी तथा औजार मर्मत सम्भार तथा सञ्चालन खर्च	२२२२१	राजस्व बाँडफाँड - संघीय सरकार	२५	०	०.००	२५
३९८	मसलन्द तथा कार्यालय सामग्री	२२३११	राजस्व बाँडफाँड - संघीय सरकार	१,२०	९०	७५.१४	२९
३९९	पत्रपत्रिका, छपाई तथा सूचना प्रकाशन खर्च	२२३१५	राजस्व बाँडफाँड - संघीय सरकार	१५	३	२२.६७	११
४००	निष्पक्ष मा.वि.शिक्षक अनुदान	२२४१३	आन्तरिक श्रोत	८,५०	८,५०	१००.००	०
४०१	खेलकुद संचालन	२२५२२	नेपाल सरकार - समानिकरण अनुदान	१,००	१,००	१००.००	०
४०२	कार्यक्रम खर्च	२२५२२	राजस्व बाँडफाँड - संघीय सरकार	७०	७०	१००.००	०
४०३	तिज गित र नारी दिवस	२२५२२	नेपाल सरकार - समानिकरण अनुदान	५०	४९	९९.९७	०
४०४	अनुगमन, मूल्यांकन खर्च	२२६११	राजस्व बाँडफाँड - संघीय सरकार	६५	२८	४४.३१	३६
४०५	विविध खर्च	२२७११	राजस्व बाँडफाँड - संघीय सरकार	१,१०	८९	८१.०३	२०
४०६	स्वास्थ्य चौकीको कोठा पाटेसन र छाना निर्माण	३१११२	नेपाल सरकार - समानिकरण अनुदान	३,००	२,८८	९६.००	१२
४०७	नवज्योति भवन मर्मत	३१११२	नेपाल सरकार - समानिकरण अनुदान	१,००	९६	९६.००	४



४०८	बाँधको नाक सामुदायिक भवन स्थर उन्नति	३१११२	नेपाल सरकार - समानिकरण अनुदान	८,००	७,६७	९५.९९	३२
४०९	बडा कार्यालय भवनको गेटमा ट्रेस छाना निर्माण	३१११२	नेपाल सरकार - समानिकरण अनुदान	१,००	९६	९६.००	४
४१०	निष्पक्ष मा.वि.को भवनमा रेलिड निर्माण	३१११२	नेपाल सरकार - समानिकरण अनुदान	५,००	४,८०	९६.००	२०
४११	सिद्धबराह प्रतिक्षालयनिर्माण बाटो मा रेलिड निर्माण	३१११२	नेपाल सरकार - समानिकरण अनुदान	२,००	१,९२	९६.००	८
४१२	हाइड्रोपावर सामुदायिक भवन निर्माण बडा नं. ५	३१११२	राजस्व बाँडफाँड - संघीय सरकार	३,००	२,८८	९६.००	१२
४१३	माछापुच्छ्रे आधारभुत विद्यालयमा रडरोगन तथा मर्मत	३१११३	नेपाल सरकार - समानिकरण अनुदान	०	०	०.००	०
४१४	धारा पानी हुँदै काउरे ग्रामिण सडक स्तर उन्नति	३११५१	नेपाल सरकार - समानिकरण अनुदान	३,००	२,८८	९६.००	१२
४१५	हुम्दी लाम्पाटा ग्रामिण सडक स्तर उन्नति	३११५१	नेपाल सरकार - समानिकरण अनुदान	६,००	५,७६	९६.००	२४
४१६	टारीखेत छापाले हुँदै डाडाँ गाउँ सडक स्तर उन्नति	३११५१	नेपाल सरकार - समानिकरण अनुदान	३,००	२,९८	९९.५८	१
४१७	धारापानी मन्दिर देखि भुमीथानसम्मको बाटो निर्माण	३११५१	नेपाल सरकार - समानिकरण अनुदान	१,००	९६	९६.००	४
४१८	आनन्द वजार हुँदै डोरकुना पातिखोला ग्रामिण सडक स्तर उन्नति	३११५१	नेपाल सरकार - समानिकरण अनुदान	२,००	१,९१	९५.९८	८
४१९	मोटेरेवल पुल देखि पाथ्रे सम्म मोटर बाटो बडा नं. ५	३११५१	नेपाल सरकार - समानिकरण अनुदान	४,००	३,८४	९६.००	१६
४२०	पाथ्रे खहरे मोटेरेवल पुल देखि हाईट्रो पावरको सडक स्तर उन्नति	३११५१	नेपाल सरकार - समानिकरण अनुदान	४,००	३,८४	९६.००	१६
४२१	बडा कार्याय देखि चिसापानी बाघाँको नाक पाथ्रे सम्म	३११५१	नेपाल सरकार - समानिकरण अनुदान	२,००	१,९२	९६.००	८
४२२	किले चर्याम रिभान मोटर बाटो	३११५१	नेपाल सरकार - समानिकरण अनुदान	४,००	३,८४	९६.००	१६
४२३	रिभान मुल गाउँ ग्रामिण सडक स्तर उन्नति	३११५१	नेपाल सरकार - समानिकरण अनुदान	८,००	७,६८	९६.००	३२
४२४	गैरीखेत सिचाई कुलो निर्माण	३११५५	नेपाल सरकार - समानिकरण अनुदान	२,००	१,९२	९६.००	८
४२५	तल्लो किले सिचाई कुलो निर्माण	३११५५	नेपाल सरकार - समानिकरण अनुदान	२,००	१,९२	९६.००	८
४२६	लामपाटा कुलो माथि सल्याप निर्माण	३११५५	नेपाल सरकार - समानिकरण अनुदान	१,००	९६	९६.००	४



४२७	हुम्दी डाडाँ गाउँ खानेपानी मर्मत	३११५६	नेपाल सरकार - समानिकरण अनुदान	१,००	९६	९६.००	४
४२८	पन्चौली मन्दिर निर्माण	३११५९	नेपाल सरकार - समानिकरण अनुदान	०	०	०.००	०
४२९	सरास्वती मन्दिर निर्माण	३११५९	नेपाल सरकार - समानिकरण अनुदान	२,५०	२,३०	९२.३२	१९
४३०	ठुलाखेत सिढि बाटो निर्माण	३११५९	नेपाल सरकार - समानिकरण अनुदान	१,००	९६	९६.००	४
४३१	रिभान सामुदायिक भवन चौतारो मर्मत बडा नं. ५	३११५९	राजस्व बाँडफाँड - संघीय सरकार	३,००	२,८७	९५.८३	१२
४३२	आनन्द बजार काउरे सिढि बाटो निर्माण	३११५९	नेपाल सरकार - समानिकरण अनुदान	१,००	९६	९६.००	४
४३३	हुम्दी कृषि सहकारीको माछा पोखरीमा तारजाली	३११५९	नेपाल सरकार - समानिकरण अनुदान	१,००	९६	९६.००	४
४३४	दलित शान्तिघाट मर्मत	३११५९	नेपाल सरकार - समानिकरण अनुदान	१,००	९६	९६.००	४
४३५	खेल मैदान निर्माण	३११५९	नेपाल सरकार - समानिकरण अनुदान	२,००	१,९२	९६.००	८
४३६	माछापुच्छ्रे आधारभुत विद्यालयमा रङरोगन मर्मत	३११६१	नेपाल सरकार - समानिकरण अनुदान	२,५०	२,१९	८७.७६	३०

८०४३९५०२२०६ माछापुच्छ्रे गाउँपालिका बडा नं.६

४३७	पानी तथा बिजुली	२२१११	राजस्व बाँडफाँड - संघीय सरकार	१५	१५	१००.००	०
४३८	संचार महसुल	२२११२	राजस्व बाँडफाँड - संघीय सरकार	१८	१८	१००.००	०
४३९	इन्धन (कार्यालय प्रयोजन)	२२२१२	राजस्व बाँडफाँड - संघीय सरकार	७५	७१	९५.९५	३
४४०	सवारी साधन मर्मत खर्च	२२२१३	राजस्व बाँडफाँड - संघीय सरकार	५०	५०	१००.००	०
४४१	मेशिनरी तथा औजार मर्मत सम्भार तथा सञ्चालन खर्च	२२२२१	राजस्व बाँडफाँड - संघीय सरकार	२५	२३	९५.६०	१
४४२	नुवागाउँ आमा समुहलाइ सामग्री खरिद(रङरोगन)	२२२३१	नेपाल सरकार - समानिकरण अनुदान	५०	५०	१००.००	०
४४३	स्वा चौकी भण्डाईडा व्यवस्थापन (रङरोगन)	२२२३१	नेपाल सरकार - समानिकरण अनुदान	२०	२०	१००.००	०
४४४	नुवागाउँ आमा समुहलाइ सामग्री खरिद (भाडाकुडा)	२२३११	नेपाल सरकार - समानिकरण अनुदान	५०	५०	१००.००	०
४४५	मसलन्द तथा कार्यालय सामग्री	२२३११	राजस्व बाँडफाँड - संघीय सरकार	१,२०	१,२०	१००.००	०
४४६	स्वा चौकी भण्डाईडा व्यवस्थापन (मसलन्द)	२२३११	नेपाल सरकार - समानिकरण अनुदान	३०	२९	९७.१६	०
४४७	स्वा चौकी भिडावारी व्यवस्थापन(मसलन्द तथा कार्यालय सामग्री)	२२३११	नेपाल सरकार - समानिकरण अनुदान	१,००	१,००	१००.००	०



४४८	पत्रपत्रिका, छपाई तथा सूचना प्रकाशन खर्च	२२३१५	राजस्व बाँडफाँड - संघीय सरकार	१५	८	५९.६९	६
४४९	शैक्षिक अनुदान जनकल्याण आ वि(शिक्षक तलब)	२२४१३	आन्तरिक श्रोत	२,००	२,००	१००.००	०
४५०	मदीहिमाल पदमार्गमा सहयोग	२२५२२	नेपाल सरकार - समानिकरण अनुदान	०	०	०.००	०
४५१	एक घर एक करेसावारी कार्यक्रम	२२५२२	नेपाल सरकार - समानिकरण अनुदान	२,५०	२,५०	१००.००	०
४५२	होमस्टे प्रवर्धन हेम्जाकोट	२२५२२	नेपाल सरकार - समानिकरण अनुदान	०	०	०.००	०
४५३	दैविप्रकोप व्यवस्थापन	२२५२२	नेपाल सरकार - समानिकरण अनुदान	१,००	९९	९९.८०	०
४५४	सुत्केरी भेटघाट कार्यक्रम	२२५२२	नेपाल सरकार - समानिकरण अनुदान	१,५०	१,२१	८१.०७	२८
४५५	घरदेखि विद्यालय कार्यक्रम	२२५२२	नेपाल सरकार - समानिकरण अनुदान	२,००	१,९९	९९.९३	०
४५६	कार्यक्रम खर्च	२२५२२	राजस्व बाँडफाँड - संघीय सरकार	७०	७०	१००.००	०
४५७	ज्येष्ठ नागरिक सँग चाडबाड कार्यक्रम	२२५२२	नेपाल सरकार - समानिकरण अनुदान	२,००	१,९९	९९.९६	०
४५८	पर्यटकिय सुचना बोर्ड र इन्टरनेट व्यवस्थापन	२२५२२	नेपाल सरकार - समानिकरण अनुदान	२,००	१,९४	९७.००	६
४५९	शैक्षिक सुधार कार्यक्रम	२२५२२	नेपाल सरकार - समानिकरण अनुदान	६,००	६,००	१००.००	०
४६०	दलित कार्यक्रम	२२५२२	नेपाल सरकार - समानिकरण अनुदान	१,००	९९	९९.८७	०
४६१	वडाध्यक्ष कप खेलकुद प्रतियोगिता	२२५२२	नेपाल सरकार - समानिकरण अनुदान	३,००	३,००	१००.००	०
४६२	अनुगमन, मूल्यांकन खर्च	२२६११	राजस्व बाँडफाँड - संघीय सरकार	६५	५६	८६.७७	८
४६३	विविध खर्च	२२७११	राजस्व बाँडफाँड - संघीय सरकार	१,१०	१,०९	९९.४४	०
४६४	बराहमन्दिर परिसरमा सामुदायिक भवन निर्माण	३१११२	नेपाल सरकार - समानिकरण अनुदान	२,००	२,००	१००.००	०
४६५	सार्की टोल कृया भवन निर्माण वडा नं. ६	३१११२	राजस्व बाँडफाँड — स्थानीय	२,००	१,९९	९९.५०	१
४६६	हेम्जाकोट सामुदायिक भवन मर्मत	३१११२	नेपाल सरकार - समानिकरण अनुदान	२,००	१,९२	९६.००	८
४६७	दुध डायरी व्यवस्थापन धिताल दुरघ सहकारी(भवन)	३१११२	नेपाल सरकार - समानिकरण अनुदान	४,००	३,८४	९६.००	१६
४६८	अस्ताम आमा समुह भवन वडा नं. ६	३१११२	राजस्व बाँडफाँड — स्थानीय	२,००	१,८५	९२.७५	१४
४६९	जयबराह टूस निर्माण वडा नं. ६	३१११२	नेपाल सरकार - समानिकरण अनुदान	५०	४८	९६.००	२
४७०	वडा कार्यालय भवन मर्मत वडा नं. ६	३१११३	राजस्व बाँडफाँड — स्थानीय	२,००	२,००	१००.००	०



४७१	स्वा चौकी भिडावारी व्यवस्थापन(फर्निचर)	३११२३	नेपाल सरकार - समानिकरण अनुदान	१,५०	१,५०	१००.००	०
४७२	सिमाखोला देखि भास्करे सम्म सडक स्तरोन्नती	३११५१	नेपाल सरकार - समानिकरण अनुदान	२,००	१,९२	९६.००	८
४७३	भलुवाचोक टेलनचौर मध्यमार्गी बाटो	३११५१	नेपाल सरकार - समानिकरण अनुदान	४,००	४,००	१००.००	०
४७४	बेसि हडौले सिमाखोला ग्रामिण सडक स्तरोन्नती	३११५१	नेपाल सरकार - समानिकरण अनुदान	३,००	२,९९	९९.८३	०
४७५	इदिखोला पुलदेखि पाँचमुरे पोखराको गौहा ग्रामिण सडक वडा नं.६	३११५१	राजस्व बाँडफाँड — स्थानीय	३,००	९५	३१.६८	२,०४
४७६	ठुलिपोखरी नुवागाउँ सडक स्तरोन्नती	३११५१	नेपाल सरकार - समानिकरण अनुदान	२,००	१,९१	९५.५०	९
४७७	सयचौकी कृष्णगौरा नागडाँडा सडक स्तरोन्नती	३११५१	नेपाल सरकार - समानिकरण अनुदान	२,००	१,३५	६७.८०	६४
४७८	करौती देखि केराकोथान निवारे कृषि सडक निर्माण	३११५१	नेपाल सरकार - समानिकरण अनुदान	४,००	४,००	१००.००	०
४७९	कोलवारी घडेरी निवाले सडक निर्माण	३११५१	नेपाल सरकार - समानिकरण अनुदान	३,००	२,९८	९९.६२	१
४८०	टुल्डुङ्गा ओखरी भुसुने डडाली सडक स्तरोन्नती	३११५१	नेपाल सरकार - समानिकरण अनुदान	३,००	२,९७	९९.२५	२
४८१	मर्दिखोला नियन्त्रण	३११५४	नेपाल सरकार - समानिकरण अनुदान	२,००	२,००	१००.००	०
४८२	सिमाखोला हँडौले कुलो	३११५५	नेपाल सरकार - समानिकरण अनुदान	२,००	२,००	१००.००	०
४८३	सुसाउने बेसीटोल कुलो	३११५५	नेपाल सरकार - समानिकरण अनुदान	२,००	१,९९	९९.५०	१
४८४	ठुलीपोखरी नुवागाउँ कुलो	३११५५	नेपाल सरकार - समानिकरण अनुदान	२,००	१,९९	९९.५०	१
४८५	भलिबल ग्राउन्ड निर्माण ठुलोपँधेरो एकलेगरा ठुलीपात्थरे	३११५९	नेपाल सरकार - समानिकरण अनुदान	४,००	२,८८	७२.००	१,१२
४८६	मर्दिहिमाल पदमार्ग विस्तार	३११५९	नेपाल सरकार - समानिकरण अनुदान	२,००	१,९०	९५.०१	९
४८७	वडा कार्यालय नजिक शिव मन्दिर जाने भर्याङ निर्माण वडा नं. ६	३११५९	राजस्व बाँडफाँड — स्थानीय	१,००	९६	९६.००	४
४८८	राममन्दिर भुमेकाथान सिडिबाटो	३११५९	नेपाल सरकार - समानिकरण अनुदान	४,००	३,७७	९४.४७	२२
४८९	नुवागाँउ दुङ्गाडे मन्दिर निर्माण वडा नं. ६	३११५९	आन्तरिक श्रोत	१,००	९६	९६.००	४
४९०	होमस्टे भवन मर्मत हेम्जाकोट	३११६१	नेपाल सरकार - समानिकरण अनुदान	४,००	३,८४	९६.००	१६
४९१	हिमगीरी प्रा .वि मर्मत	३११६१	आन्तरिक श्रोत	१,००	९५	९५.००	५



२०४३१५०२२०७ माछापुच्छ्रे गाउँपालिका वडा नं.७							
४९२	पानी तथा बिजुली	२२१११	राजस्व बाँडफाँड - संघीय सरकार	१५	१५	१००.००	०
४९३	संचार महसुल	२२११२	राजस्व बाँडफाँड - संघीय सरकार	१८	१३	७६.२५	४
४९४	इन्धन (कार्यालय प्रयोजन)	२२२१२	राजस्व बाँडफाँड - संघीय सरकार	७५	७४	९९.८८	०
४९५	सवारी साधन मर्मत खर्च	२२२१३	राजस्व बाँडफाँड - संघीय सरकार	५०	४९	९९.०३	०
४९६	मेशिनरी तथा औजार मर्मत सम्भार तथा सञ्चालन खर्च	२२२२१	राजस्व बाँडफाँड - संघीय सरकार	२५	२४	९८.३०	०
४९७	मसलन्द तथा कार्यालय सामग्री	२२३११	राजस्व बाँडफाँड - संघीय सरकार	१,२०	१,१९	९९.३४	०
४९८	पत्रपत्रिका, छपाई तथा सूचना प्रकाशन खर्च	२२३१५	राजस्व बाँडफाँड - संघीय सरकार	१५	३	२५.००	११
४९९	उदय मा.वि. शैक्षिक अनुदान (तलब)	२२४१३	राजस्व बाँडफाँड - संघीय सरकार	२,५०	२,५०	१००.००	०
५००	जनप्रिय आ.वि. शैक्षिक अनुदान (तलब)	२२४१३	राजस्व बाँडफाँड - संघीय सरकार	१,००	१,००	१००.००	०
५०१	ज्ञानोदय आ.वि. शैक्षिक अनुदान (तलब)	२२४१३	राजस्व बाँडफाँड - संघीय सरकार	२,००	१,९६	९८.२५	३
५०२	एकिकृत कृषि परियोजना	२२५२२	राजस्व बाँडफाँड - संघीय सरकार	३,००	२,६२	८७.६३	३७
५०३	कार्यक्रम खर्च	२२५२२	राजस्व बाँडफाँड - संघीय सरकार	७०	४६	६५.७१	२४
५०४	अनुगमन, मूल्यांकन खर्च	२२६११	राजस्व बाँडफाँड - संघीय सरकार	६५	५३	८३.०४	११
५०५	विविध खर्च	२२७११	राजस्व बाँडफाँड - संघीय सरकार	१,१०	१,१०	१००.००	०
५०६	भैंयर बराह समाजघर निर्माण	३१११२	गण्डकी प्रदेश - समानिकरण अनुदान	४,००	३,७७	९४.३२	२२
५०७	समाजघर स्तरोन्नती तथा तारवार पोखरीटोल	३१११२	गण्डकी प्रदेश - समानिकरण अनुदान	६,००	५,९७	९९.६०	२
५०८	शौचालय मर्मत (स्वास्थ्य चौकी)	३१११२	गण्डकी प्रदेश - समानिकरण अनुदान	२,००	२,००	१००.००	०
५०९	खानिगाउँ समाजघरको तारवार तथा शौचालय निर्माण	३१११२	गण्डकी प्रदेश - समानिकरण अनुदान	२,००	१,८९	९४.८०	१०
५१०	लालिगुरास टोलमा समाजघरको ट्रेस निर्माण	३१११२	गण्डकी प्रदेश - समानिकरण अनुदान	२,००	२,००	१००.००	०
५११	हरियाली टोल सामुदायिक भवन	३१११२	गण्डकी प्रदेश - समानिकरण अनुदान	६,००	५,६८	९४.८०	३१
५१२	वडा कार्यालय भवन रुम पार्टिसन वडा नं. ७	३१११३	नेपाल सरकार - समानिकरण अनुदान	२,००	२,००	१००.००	०
५१३	कुलस्वौरा चिनाको घर देखि पारिला सम्मको मोटरबाटो निर्माण	३११५१	राजस्व बाँडफाँड - संघीय सरकार	३,००	२,९९	९९.८३	०
५१४	झप्रे चौतारा देखि स्कुल सम्मको बाटो निर्माण	३११५१	राजस्व बाँडफाँड - संघीय सरकार	२,००	२,००	१००.००	०
५१५	नर्याखोर देखि कुलुङ बाटो मर्मत वडा नं. ७	३११५१	राजस्व बाँडफाँड - संघीय सरकार	५,००	५,००	१००.००	०



५१६	मिलनटोल लेकुना शाखा मोटरबाटो स्तरोन्नती	३११५१	राजस्व बाँडफाँड - संघीय सरकार	५,००	४,७६	९५.३३	२३
५१७	सत्ले देखि ह्यामुसम्मको मोटरबाटो स्तरोन्नती	३११५१	राजस्व बाँडफाँड - संघीय सरकार	६,००	६,००	१००.००	०
५१८	ओखरबोट देखि कोटगाउँ तथा कुलडाँडा सम्मको पैदल मार्ग मर्मत	३११५१	राजस्व बाँडफाँड - संघीय सरकार	३,००	२,४४	८१.६०	५५
५१९	सुजना टोल देखि भालुखोरिया जोड्ने मोटरबाटो विस्तार	३११५१	राजस्व बाँडफाँड - संघीय सरकार	०	०	०.००	०
५२०	भुवानी पुजे, डिलाघर, झक्रिथान मोटरबाटो	३११५१	राजस्व बाँडफाँड - संघीय सरकार	६,००	६,००	१००.००	०
५२१	भलखाल्टा जोगिडाँडा मोटरबाटो विस्तार	३११५१	राजस्व बाँडफाँड - संघीय सरकार	३,००	२,८७	९५.८९	१२
५२२	कोला देखि समाजघरसम्म मोटरबाटो स्तरोन्नती	३११५१	राजस्व बाँडफाँड - संघीय सरकार	४,००	३,९९	९९.९९	०
५२३	कयरबारी देखि देउराली प्रा.वि सम्मको गोरेटो बाटो निर्माण	३११५१	राजस्व बाँडफाँड - संघीय सरकार	२,००	१,९९	९९.७६	०
५२४	आर्यघाट खानिगाउँ देखि ढुङ्गे घर सम्मको गोरेटो बाटो	३११५१	राजस्व बाँडफाँड - संघीय सरकार	४,००	४,००	१००.००	०
५२५	शिव मन्दिर संरक्षण तथा पर्खाल निर्माण	३११५९	राजस्व बाँडफाँड - संघीय सरकार	२,००	१,९१	९५.७६	८
५२६	भुवानी पुजे मन्दिर जाने सिँढी बाटो बडा नं. ७	३११५९	राजस्व बाँडफाँड - संघीय सरकार	२,००	२,००	१००.००	०
५२७	मिलनटोल समाजघर ग्याबिन जाली	३११५९	गण्डकी प्रदेश - समानिकरण अनुदान	१,००	९१	९१.००	८
५२८	शिव मन्दिर मर्मत तथा संरक्षण	३११५९	राजस्व बाँडफाँड - संघीय सरकार	२,००	१,८४	९२.००	१६
५२९	डाँडाखेत चारखुट्टे गरा सिँढी बाटो निर्माण	३११५९	राजस्व बाँडफाँड - संघीय सरकार	३,००	२,८३	९४.४०	१६
५३०	देउराली आधारभुत विद्यालय रङ्ग रोगन	३११६१	गण्डकी प्रदेश - समानिकरण अनुदान	१,००	१,००	१००.००	०
५३१	पृथ्वी नारायण मा.वि रङ्गरोगन तथा मर्मत	३११६१	गण्डकी प्रदेश - समानिकरण अनुदान	२,५०	२,५०	१००.००	०
८०४३९५०२२०८ माछापुच्छ्रे गाउँपालिका वडा नं.८							
५३२	पानी तथा बिजुली	२२१११	आन्तरिक श्रोत	१५	१३	९०.८३	१
५३३	संचार महसुल	२२११२	आन्तरिक श्रोत	१८	१८	१००.००	०
५३४	इन्धन (कार्यालय प्रयोजन)	२२२१२	आन्तरिक श्रोत	७५	६२	८२.६७	१२
५३५	सवारी साधन मर्मत खर्च	२२२१३	आन्तरिक श्रोत	५०	३९	७९.६२	१०
५३६	मेशिनरी तथा औजार मर्मत सम्भार तथा सञ्चालन खर्च	२२२२१	आन्तरिक श्रोत	२५	९	३७.२०	१५



५३७	मसलन्द तथा कार्यालय सामाग्री	२२३११	आन्तरिक श्रोत	१,२०	१,२०	१००.००	०
५३८	पत्रपत्रिका, छुपाई तथा सूचना प्रकाशन खर्च	२२३१५	आन्तरिक श्रोत	१५	०	०.००	१५
५३९	कार्यक्रम खर्च	२२५२२	आन्तरिक श्रोत	७०	३५	५१.१२	३४
५४०	वडा अध्यक्ष कप	२२५२२	नेपाल सरकार - समानिकरण अनुदान	४,००	४,००	१००.००	०
५४१	अनुगमन, मूल्यांकन खर्च	२२६११	आन्तरिक श्रोत	६५	४६	७२.००	१८
५४२	विविध खर्च	२२७११	आन्तरिक श्रोत	१,१०	१,०२	९३.६२	७
५४३	साँखु सामुदायिक भवन	३१११२	नेपाल सरकार - समानिकरण अनुदान	३,००	२,८८	९६.००	१२
५४४	घलेल खेल मैदान शौचालय निर्माण वडा नं. ८	३१११२	नेपाल सरकार - समानिकरण अनुदान	२,००	१,८८	९४.४१	११
५४५	लुम्रे सामुदायिक भवन	३१११२	नेपाल सरकार - समानिकरण अनुदान	५,००	४,८०	९६.००	२०
५४६	घलेल सामुदायिक भवन	३१११२	नेपाल सरकार - समानिकरण अनुदान	०	०	०.००	०
५४७	कालीमाटी सामुदायिक भवन	३१११२	नेपाल सरकार - समानिकरण अनुदान	३,००	२,८८	९६.००	१२
५४८	लुम्रे शिवालय मन्दिर शौचालय निर्माण वडा नं. ८	३१११२	नेपाल सरकार - समानिकरण अनुदान	२,००	१,९१	९५.५०	९
५४९	बाराही आ वि बाल निर्माण	३१११२	नेपाल सरकार - समानिकरण अनुदान	१,००	९५	९५.५०	४
५५०	कोलेली आमा समुह भवन मर्मत वडा नं. ८	३१११३	गण्डकी प्रदेश - समानिकरण अनुदान	१,५०	१,४३	९५.३३	७
५५१	सामुदायिक विद्यालयहरूमा सिर्सि क्यामरा जडान	३११२२	नेपाल सरकार - समानिकरण अनुदान	४,००	३,९६	९९.१५	३
५५२	संघर्ष चोक देखि उर्सिम्रो चादे गरो गैह्रो सम्म नया ट्रयाक खन्ने	३११५१	राजस्व बाँडफाँड — स्थानीय	२,५०	२,००	८०.३६	४९
५५३	लवाड तोरी चिया बगान सम्म मोटरबाटो स्तरोन्नती	३११५१	नेपाल सरकार - समानिकरण अनुदान	२,००	२,००	१००.००	०
५५४	ठाँटी फलाम खानी मोटरबाटो वडा नं. ८	३११५१	राजस्व बाँडफाँड - संघीय सरकार	१,००	१,००	१००.००	०
५५५	ठाँटी ओल्चे गोरेटोबाटो	३११५१	नेपाल सरकार - समानिकरण अनुदान	३,००	२,८४	९४.७९	१५
५५६	नर्यापुल साँखु गोरेटोबाटो	३११५१	नेपाल सरकार - समानिकरण अनुदान	२,००	१,९२	९६.००	८
५५७	तादीखोला पुल	३११५१	नेपाल सरकार - समानिकरण अनुदान	०	०	०.००	०
५५८	केशवाड मोटरबाटो	३११५१	नेपाल सरकार - समानिकरण अनुदान	२,००	२,००	१००.००	०



५५९	ल्वाङ गुफा गोरेटोबाटो	३११५१	नेपाल सरकार - समानिकरण अनुदान	२,००	१,९१	९५.५०	९
५६०	लुम्बे भुने तनजे मोटरबाटो	३११५१	नेपाल सरकार - समानिकरण अनुदान	४,००	३,८४	९६.००	१६
५६१	रामुलबाटो विद्यालय गोरेटोबाटो	३११५१	नेपाल सरकार - समानिकरण अनुदान	४,००	२,५३	६३.३९	१,४६
५६२	इदिखोला गाउँभित्रका बाटोमा ग्रामेल	३११५१	नेपाल सरकार - समानिकरण अनुदान	१,००	१,००	१००.००	०
५६३	ठाँटी ओल्चे तल्लो टोल कल्भर्ट निर्माण	३११५१	नेपाल सरकार - समानिकरण अनुदान	२,५०	२,५०	१००.००	०
५६४	नयाँपुल सामुदायिक भवन सम्म बाटो ढलान	३११५१	नेपाल सरकार - समानिकरण अनुदान	५,००	४,८०	९६.००	२०
५६५	लुम्बे देखि शिवालय मन्दिर गोरेटो बाटो	३११५१	नेपाल सरकार - समानिकरण अनुदान	२,००	१,९१	९५.५९	८
५६६	समाजघरबाट फेराबुटोसम्म गोरेटोबाटो	३११५१	नेपाल सरकार - समानिकरण अनुदान	३,००	२,७१	९०.६४	२८
५६७	मगरटोल कल्भर्ट निर्माण	३११५१	नेपाल सरकार - समानिकरण अनुदान	१,५०	१,५०	१००.००	०
५६८	हरिप्रसाद विद्यालयबाट उपल्लो मोटरबाटो सम्म गोरेटोबाटो	३११५१	नेपाल सरकार - समानिकरण अनुदान	२,००	१,९२	९६.००	८
५६९	लुम्बे स्याउली भाटी मोटर बाटो स्तरोन्नती बडा नं. ८	३११५१	नेपाल सरकार - समानिकरण अनुदान	२,००	१,९१	९५.५०	९
५७०	लुम्बे स्याउलीभाटी मोटरबाटो स्तरोन्नती	३११५१	नेपाल सरकार - समानिकरण अनुदान	२,००	२,००	१००.००	०
५७१	बैशीटोल गोरेटो बाटो	३११५१	नेपाल सरकार - समानिकरण अनुदान	३,००	२,८८	९६.००	१२
५७२	किप्रिचे गोरेटोबाटो	३११५१	नेपाल सरकार - समानिकरण अनुदान	२,००	१,८३	९१.९२	१६
५७३	खोराकोमुख आर्यघाट पैदल मार्ग	३११५९	नेपाल सरकार - समानिकरण अनुदान	३,००	२,८८	९६.००	१२
५७४	घलेल शान्तिघाट टूस बडा नं. ८	३११५९	नेपाल सरकार - समानिकरण अनुदान	१,००	९४	९४.७६	५
५७५	खोराकोमुख प्रतिशालय देखि शिव मन्दिर तथा शिव मन्दिर मुनी सम्म पर्यटकिय पदमार्ग	३११५९	नेपाल सरकार - समानिकरण अनुदान	४,००	३,८४	९६.००	१६
५७६	शिव मन्दिर र बाटो संरक्षणका लागि जालि भर्ने	३११५९	नेपाल सरकार - समानिकरण अनुदान	२,००	१,९२	९६.००	८
५७७	देउराली समाजघर फिलिड गर्ने बडा नं. ८	३११५९	गण्डकी प्रदेश - समानिकरण अनुदान	२,००	१,९२	९६.००	८
५७८	घलेल खेलमैदान	३११५९	नेपाल सरकार - समानिकरण अनुदान	१,००	१,००	१००.००	०



५७९	सर्वेश्वर शिवालय मन्दिर	३११५९	नेपाल सरकार - समानिकरण अनुदान	२,००	२,००	१००.००	०
५८०	लवाङ कोसेलि घर निर्माण वडा नं. ८	३११५९	नेपाल सरकार - समानिकरण अनुदान	२,००	१,९२	९६.००	८
५८१	घलेल सामुदायिक भवन जाने बाटो र पर्खाल	३११५९	नेपाल सरकार - समानिकरण अनुदान	५,००	४,८०	९६.००	२०
८०४३९५०२२०९ माछापुच्छ्रे गाउँपालिका वडा नं.९							
५८२	पानी तथा बिजुली	२२१११	आन्तरिक श्रोत	१५	१५	१००.००	०
५८३	संचार महसुल	२२११२	आन्तरिक श्रोत	१८	१३	७५.००	४
५८४	इन्धन (कार्यालय प्रयोजन)	२२२१२	आन्तरिक श्रोत	७५	६०	८०.८५	१४
५८५	सवारी साधन मर्मत खर्च	२२२१३	आन्तरिक श्रोत	५०	५०	१००.००	०
५८६	मेशिनरी तथा औजार मर्मत सम्भार तथा सञ्चालन खर्च	२२२२१	आन्तरिक श्रोत	२५	१५	६१.२०	९
५८७	मसलन्द तथा कार्यालय सामग्री	२२३११	आन्तरिक श्रोत	१,२०	१,१३	९४.७३	६
५८८	पत्रपत्रिका, छुपाई तथा सूचना प्रकाशन खर्च	२२३१५	आन्तरिक श्रोत	१५	०	०.००	१५
५८९	सरस्वती आधारभुत विद्यालय शिक्षक अनुदान	२२४१३	आन्तरिक श्रोत	३,५०	३,५०	१००.००	०
५९०	कार्यक्रम खर्च	२२५२२	आन्तरिक श्रोत	७०	०	०.००	७०
५९१	एक घर एक परिवार करेशावारि निर्माण परियोजना	२२५२२	नेपाल सरकार - समानिकरण अनुदान	४,००	३,८१	९५.४०	१८
५९२	स्वास्थ्य सम्बन्धी जनचेतना कार्यक्रम	२२५२२	नेपाल सरकार - समानिकरण अनुदान	१,००	१,००	१००.००	०
५९३	संस्कृति प्रवर्द्धन कार्यक्रम	२२५२२	नेपाल सरकार - समानिकरण अनुदान	१,५०	१,४९	९९.४४	०
५९४	युवा तथा खेलकुद	२२५२२	नेपाल सरकार - समानिकरण अनुदान	२,५०	२,४९	९९.८९	०
५९५	अनुगमन, मूल्यांकन खर्च	२२६११	आन्तरिक श्रोत	६५	४३	६७.३८	२१
५९६	विविध खर्च	२२७११	आन्तरिक श्रोत	१,१०	९७	८८.८६	१२
५९७	तक्रो सामुदायिक भवनमा शौचालय निर्माण	३१११२	नेपाल सरकार - समानिकरण अनुदान	४,५०	४,३२	९६.००	१८
५९८	सिदिङ सामुदायिक भवन मर्मत	३१११२	नेपाल सरकार - समानिकरण अनुदान	५,००	४,८०	९६.००	२०
५९९	वडा कार्यालय भवनमा बैठक हल निर्माण	३१११२	नेपाल सरकार - समानिकरण अनुदान	०	०	०.००	०
६००	गौरिशंकर मनिलाल मा.बि कम्पाउन्ड	३१११२	नेपाल सरकार - समानिकरण अनुदान	१,५०	१,४४	९६.००	६
६०१	नागी सामुदायिक भवन मर्मत वडा नं. ९	३१११२	नेपाल सरकार - समानिकरण अनुदान	२,००	१,७०	८५.११	२९
६०२	वडा कार्यालय भित्रका मेशिनरी औजार खरिद	३११२२	राजस्व बाँडफाँड - संघीय सरकार	१,००	१,००	१००.००	०



६०३	नागि देखि भिमजुङ मोटरबाटो स्तरउन्नती	३११५१	नेपाल सरकार - समानिकरण अनुदान	३,००	२,९९	९९.८३	०
६०४	सिधिङ भित्रको मोटरबाटो स्तरउन्नती वडा नं. ९	३११५१	नेपाल सरकार - समानिकरण अनुदान	५,००	४,९८	९९.७०	१
६०५	नागी भिमजुङ सडक स्तरउन्नती	३११५१	नेपाल सरकार - समानिकरण अनुदान	३,००	२,९९	९९.८३	०
६०६	कुइवाङ भित्रको मोटरबाटो स्तरउन्नती वडा नं. ९	३११५१	राजस्व बाँडफाँड — स्थानीय	३,००	३,००	१००.००	०
६०७	कुइवाङ भित्रको मोटरबाटो स्तरउन्नती	३११५१	नेपाल सरकार - समानिकरण अनुदान	६,००	६,००	१००.००	०
६०८	कुइवाङ ठाडो खोला देखि सानो न्याउली हुँदै जाने मोटरबाटो स्तरउन्नती	३११५१	नेपाल सरकार - समानिकरण अनुदान	२,००	२,००	१००.००	०
६०९	इमुकुना देखि चयम सम्म मोटरबाटो स्तरउन्नति	३११५१	नेपाल सरकार - समानिकरण अनुदान	६,००	६,००	१००.००	०
६१०	पुच्छारटोल, डाडौं टोल जोड्ने कल्भर्ट निर्माण	३११५१	नेपाल सरकार - समानिकरण अनुदान	४,००	३,८३	९५.९०	१६
६११	कुइवाङ ठाडो खोला देखि चित्रेश्वारा मोटरबाटो स्तरउन्नती	३११५१	नेपाल सरकार - समानिकरण अनुदान	३,५०	३,४९	९९.८६	०
६१२	सैतिखोला वारि पारि तटबन्धन निर्माण	३११५४	नेपाल सरकार - समानिकरण अनुदान	१,५०	१,४८	९९.०१	१
६१३	नागी सिँचाई योजना	३११५५	नेपाल सरकार - समानिकरण अनुदान	०	०	०.००	०
६१४	मापु ढुङ्गा देखि लुसिवाङ सिडिवाटो निर्माण	३११५९	नेपाल सरकार - समानिकरण अनुदान	२,००	१,९८	९९.२६	१
६१५	इमु सिडिवाटो निर्माण	३११५९	नेपाल सरकार - समानिकरण अनुदान	४,५०	४,३१	९५.८९	१८
६१६	माछापुच्छ्रे पर्यटन पदमार्ग	३११५९	नेपाल सरकार - समानिकरण अनुदान	१,००	१,००	१००.००	०
६१७	पुन्धु टोल भित्रको सिडिवाटो मर्मत	३११५९	नेपाल सरकार - समानिकरण अनुदान	३,००	२,८८	९६.००	१२
६१८	सामरूङ घिप्लि सिडिवाटो निर्माण	३११५९	नेपाल सरकार - समानिकरण अनुदान	२,००	१,९२	९६.२५	७
६१९	सिधिङ खेलकुद मैदान निर्माण वडा नं. ९	३११५९	गण्डकी प्रदेश - समानिकरण अनुदान	५,००	४,८०	९६.००	२०
६२०	नागि सिडिवाटो निर्माण	३११५९	नेपाल सरकार - समानिकरण अनुदान	३,००	२,८६	९५.५९	१३
६२१	कगाउँ हुँदै भिमजुङ सिँडी बाटो निर्माण	३११५९	नेपाल सरकार - समानिकरण अनुदान	४,००	३,८४	९६.००	१६
६२२	तिमी गाँउदेखी राम्चे डिल सम्म सिडिवाटो निर्माण	३११५९	नेपाल सरकार - समानिकरण अनुदान	३,००	२,८८	९६.००	१२



६२३	तिन धारादेखि तारेबराह सम्मको सिडिवाटो निर्माण	३११५९	नेपाल सरकार - समानिकरण अनुदान	४,००	४,००	१००.००	०
६२४	सरस्वति आधारभुत विद्यालय मर्मत वडा नं. ९	३११६१	गण्डकी प्रदेश - समानिकरण अनुदान	३,००	२,६७	८९.२३	३२
८०४३९५०२३०१ माछापुच्छ्रे गाउँपालिका - शिक्षा							
६२५	प्रधानाध्यापक तथा अन्य शिक्षा सम्बन्धी कार्यक्रमको बैठक भत्ता	२११३४	राजस्व बाँडफाँड - संघीय सरकार	२,००	१,९८	९९.४३	१
६२६	विद्यालय प्रधानाध्यापक प्रोत्साहन भत्ता	२११३५	गण्डकी प्रदेश - समानिकरण अनुदान	२,४५	२,४३	९९.३३	१
६२७	निःशुल्क पाठ्यपुस्तक व्यवस्थापन (कक्षा १-५)	२२३१३	आन्तरिक स्रोत	६,००	५,४९	९१.६०	५०
६२८	स्थानीय पाठ्यक्रम छपाई तथा प्रबोधीकरण	२२३१३	राजस्व बाँडफाँड - संघीय सरकार	३,००	१,९१	६३.८७	१,०८
६२९	स्थानीय पाठ्यपुस्तक निर्माण कक्षा १-८	२२३१३	आन्तरिक स्रोत	२०,००	१९,७६	९८.८१	२३
६३०	बाराही आ वि शिक्षक अनुदान वडा नं ८	२२४१३	आन्तरिक स्रोत	२,००	२,००	१००.००	०
६३१	तारे बराह आ वि शिक्षक अनुदान वडा नं ८	२२४१३	आन्तरिक स्रोत	२,००	२,००	१००.००	०
६३२	मातृभाषा शिक्षक अनुदान	२२४१३	गण्डकी प्रदेश - समानिकरण अनुदान	२,५०	२,५०	१००.००	०
६३३	विद्यालय कर्मचारी सहजकर्ता र परिचालिकाहरुका लागि थप पारिश्रमिक	२२४१३	राजस्व बाँडफाँड - संघीय सरकार	९८,००	९२,०५	९३.९३	५,९४
६३४	बम बहादुर घलेल आ वि शिक्षक अनुदान वडा नं ८	२२४१३	आन्तरिक स्रोत	२,००	२,००	१००.००	०
६३५	अन्नपूर्ण प्रा वि शिक्षक अनुदान वडा नं ८	२२४१३	आन्तरिक स्रोत	१,००	१,००	१००.००	०
६३६	माछापुच्छ्रे मा वि सार्दीखोला शिक्षक अनुदान	२२४१३	आन्तरिक स्रोत	१०,००	१०,००	१००.००	०
६३७	पालिका भित्रका राष्ट्रिय एवं अन्तरराष्ट्रिय स्तरीय खेलमा सहभागी खेलाडीहरुलाई सम्मान कार्यक्रम	२२५२२	राजस्व बाँडफाँड - संघीय सरकार	०	०	०.००	०
६३८	अभिभावक शिक्षा कार्यक्रम	२२५२२	आन्तरिक स्रोत	४,५०	३,४८	७७.३५	१,०१
६३९	Teacher Spent Time (TST) कार्यक्रम	२२५२२	राजस्व बाँडफाँड - संघीय सरकार	१,००	५०	५०.४६	४९
६४०	उत्कृष्ट विद्यालय प्रोत्साहन कार्यक्रम	२२५२२	गण्डकी प्रदेश - समानिकरण अनुदान	३,००	३,००	१००.००	०
६४१	पालिकास्तरीय परीक्षा संचालन तथा व्यवस्थापन	२२५२२	गण्डकी प्रदेश - समानिकरण अनुदान	६,००	५,९८	९९.८१	१



६४२	असल अभ्यास आदान प्रदानको लागि विद्यालय व्यवस्थापन समिति र अध्यक्ष र प्रधानाध्यापक अवलोकन भ्रमण	२२५२२	राजस्व बाँडफाँड - प्रदेश सरकार	२,००	२,००	१००.००	०
६४३	करार शिक्षक छनौट कार्यक्रम व्यवस्थापन	२२५२२	आन्तरिक श्रोत	२,००	२,००	१००.००	०
६४४	प्रत्येक विद्यार्थीलाई पुग्ने गरी शैक्षिक क्यालेन्डर वितरण	२२५२२	गण्डकी प्रदेश - समानिकरण अनुदान	१,५०	१,००	६६.६७	५०
६४५	अध्यक्ष कप खेलकूद प्रतियोगिता	२२५२२	राजस्व बाँडफाँड - संघीय सरकार	१२,००	११,८०	९८.३३	२०
६४६	शिक्षा समिति तथा शिक्षा सम्बन्धित विविध समिति बैठक सञ्चालन तथा व्यवस्थापन	२२५२२	राजस्व बाँडफाँड - संघीय सरकार	२,००	१,९६	९८.३६	३
६४७	किशोर किशोरीका लागि यौन तथा प्रजनन स्वास्थ्य तथा स्वास्थ्य शिक्षा सम्बन्धी शैक्षिक सचेतना कार्यक्रम (विद्यालय स्तर)	२२५२२	गण्डकी प्रदेश - समानिकरण अनुदान	३,००	२,३२	७७.५७	६७
६४८	स्काउट कार्यक्रम	२२५२२	गण्डकी प्रदेश - समानिकरण अनुदान	३,००	२,५२	८४.३१	४७
६४९	राष्ट्रपति रनिङ शिल्ड प्रतियोगिता संचालन	२२५२२	गण्डकी प्रदेश - समानिकरण अनुदान	१०,००	१०,००	१००.००	०
६५०	बालमैत्री कक्षाकोठा व्यवस्थापन	२२५२२	राजस्व बाँडफाँड — स्थानीय	५,००	५,००	१००.००	०
६५१	पालिका स्तरीय बालिका तथा समावेशी शिक्षा सञ्चाल गठन	२२५२२	राजस्व बाँडफाँड - संघीय सरकार	१,००	०	०.००	१,००
६५२	पाठ्यक्रम प्रबोधीकरण (कक्षा ५, ८ र १०)	२२५२२	राजस्व बाँडफाँड - प्रदेश सरकार	२,००	१,९९	९९.९९	०
६५३	अतिरिक्त क्रियाकलाप संचालन तथा व्यवस्थापन (कक्षा १-८)	२२५२२	गण्डकी प्रदेश - समानिकरण अनुदान	२,००	१,८५	९२.७७	१४
६५४	शिक्षक पाठयोजना डायरी	२२५२२	गण्डकी प्रदेश - समानिकरण अनुदान	१,००	१,००	१००.००	०
६५५	गाउँ शिक्षा योजना निर्माण	२२५२२	राजस्व बाँडफाँड - संघीय सरकार	४,००	३,५५	८८.९८	४४
६५६	जनप्रतिनिधि कर्मचारी शिक्षकहरूको लागि खेलकूद कार्यक्रम	२२५२२	गण्डकी प्रदेश - समानिकरण अनुदान	५,००	५,००	१००.००	०
६५७	शिक्षा दिवस मनाउने कार्यक्रम	२२५२२	राजस्व बाँडफाँड - संघीय सरकार	२,००	१,१७	५८.९३	८२
६५८	विद्यालय अनुगमन कार्यक्रम	२२६११	आन्तरिक श्रोत	२,००	१,१४	५७.४९	८५



६५९	हिमगिरी प्रा वि शैक्षिक अनुदान	२५३११	आन्तरिक श्रोत	०	०	०.००	०
६६०	ECD शैक्षिक अनुदान वडा नं ९	२५३११	आन्तरिक श्रोत	३,००	२,६०	८६.६७	४०
६६१	सिर्जना साहित्य सदनको भवनमा ट्रेस निर्माण	३१११३	राजस्व बाँडफाँड - संघीय सरकार	३,००	२,८७	९५.८३	१२
६६२	विद्यालयमा विद्युतीय हाजीरी जडान	३११२२	गण्डकी प्रदेश - समानिकरण अनुदान	३,००	०	०.००	३,००
६६३	विद्यालयहरूमा आवश्यकताको आधारमा कम्प्युटर प्रिन्टर खरिद तथा वितरण	३११२२	राजस्व बाँडफाँड - संघीय सरकार	१०,००	१०,००	१००.००	०
८०४३९५०२३०२ माछापुच्छ्रे गाउँपालिका - स्वास्थ्य							
६६४	महिला स्वास्थ्य स्वयमसेविका यातायात खर्च	२११३९	नेपाल सरकार - समानिकरण अनुदान	५,५८	५,५७	९९.८३	०
६६५	स्वास्थ्य संस्था सञ्चालन तथा व्यवस्थापन खर्च(मेशिनरी औजार मर्मत)	२२२२१	नेपाल सरकार - समानिकरण अनुदान	२,००	१,२०	६०.१५	७९
६६६	स्वास्थ्य संस्था सञ्चालन तथा व्यवस्थापन खर्च(मसलन्द)	२२३११	नेपाल सरकार - समानिकरण अनुदान	३,००	२,८४	९४.७६	१५
६६७	भेडावारी प्राथमिक स्वास्थ्य केन्द्रमा रेडियोग्राफर पारिश्रमिक	२२४१३	नेपाल सरकार - समानिकरण अनुदान	२,५०	०	०.००	२,५०
६६८	सार्दीखोला स्वास्थ्य चौकी ल्याब टेकिनसियन पारीश्रमिक	२२४१३	नेपाल सरकार - समानिकरण अनुदान	४,५०	०	०.००	४,५०
६६९	वर्धिड सेन्टर कर्मचारी व्यवस्थापन	२२४१३	नेपाल सरकार - समानिकरण अनुदान	७,००	०	०.००	७,००
६७०	गर्भवतीको USG सेवा सञ्चालन	२२५२२	नेपाल सरकार - समानिकरण अनुदान	२,५०	२,४३	९७.५६	६
६७१	आयुर्वेद स्वास्थ्य सेवा कार्यक्रम	२२५२२	नेपाल सरकार - समानिकरण अनुदान	८,००	६,७७	८४.७५	१,२२
६७२	स्वास्थ्य व्यवस्थापन समितिहरूको लागि अभिमुखिकरण कार्यक्रम	२२५२२	नेपाल सरकार - समानिकरण अनुदान	२,५०	१,५३	६१.५६	९६
६७३	विपन्न नागरिक स्वास्थ्य बिमा कार्यक्रम	२२५२२	नेपाल सरकार - समानिकरण अनुदान	७,००	६,८८	९८.४०	११
६७४	उपाध्यक्षसँग गर्भवती/सुत्केरी पोषण कार्यक्रम	२२५२२	नेपाल सरकार - समानिकरण अनुदान	९,००	४,२९	४७.७७	४,७०
६७५	८० वर्ष माथिका दीर्घ रोगी (मधुमेह र रक्तचाप) जेष्ठ नागरिकहरूलाई निःशुल्क	२२५२२	नेपाल सरकार - समानिकरण अनुदान	१०,००	७,९५	७९.५२	२,०४



	स्वास्थ्य परिक्षण तथा औषधी वितरण कार्यक्रम						
६७६	घुम्टि चिकित्सकीय स्वास्थ्य सेवा (स्वास्थ्य चौकी)	२२५२२	नेपाल सरकार - समानिकरण अनुदान	२,५०	०	०.००	२,५०
६७७	स्वास्थ्य शिविर	२२५२२	नेपाल सरकार - समानिकरण अनुदान	३,००	३,००	१००.००	०
६७८	स्तन क्यान्सर/पाठेघरको क्यान्सर/पाठेघर खस्ने समस्याको स्क्रिनिङ	२२५२२	नेपाल सरकार - समानिकरण अनुदान	३,२५	३,२५	१००.००	०
६७९	स्वास्थ्य पार्श्व चित्र निर्माण	२२५२२	नेपाल सरकार - समानिकरण अनुदान	४,५०	४,२१	९३.६७	२८
६८०	स्वास्थ्य संस्था सञ्चालन तथा व्यवस्थापन खर्च (विविध खर्च)	२२७११	नेपाल सरकार - समानिकरण अनुदान	१,००	०	०.००	१,००
६८१	औषधी खरिद	२७२१३	नेपाल सरकार - समानिकरण अनुदान	१५,००	८,५१	५६.७४	६,४८
६८२	आधारभूत स्वास्थ्य सेवा केन्द्र वडा नं ८ व्यवस्थापन	३१११२	नेपाल सरकार - समानिकरण अनुदान	५,००	३,७८	७५.७५	१,२१
६८३	सार्दीखोला स्वास्थ्य चौकी छान्ना मर्मत	३१११२	नेपाल सरकार - समानिकरण अनुदान	५,००	५,००	१००.००	०
६८४	एम्बुलेन्स खरिद	३११२१	नेपाल सरकार - समानिकरण अनुदान	०	०	०.००	०
६८५	स्वास्थ्य सामग्री तथा औजार उपकरण खरिद	३११२२	नेपाल सरकार - समानिकरण अनुदान	१०,००	९,०१	९०.१५	९८
८०४३९५०२३०३ माछापुच्छ्रे गाउँपालिका - कृषि							
६८६	बाली पात्रो निर्माण पम्पलेट बुकलेट ब्रोसुर छपाई	२२३१५	राजस्व बाँडफाँड - संघीय सरकार	२,००	१,९८	९९.२७	१
६८७	स्थलगत घुम्टि तालिम	२२५१२	राजस्व बाँडफाँड - संघीय सरकार	२,००	१,६९	८४.६०	३०
६८८	बाली उपचार शिविर कार्यक्रम	२२५२२	राजस्व बाँडफाँड - प्रदेश सरकार	१,००	७०	७०.४५	२९
६८९	५० प्रतिशत अनुदानमा जैविक मल तथा जैविक विषादी वितरण	२२५२२	राजस्व बाँडफाँड - संघीय सरकार	५,००	०	०.००	५,००
६९०	स्थायी प्लाष्टिक घर निर्माण	२२५२२	राजस्व बाँडफाँड - संघीय सरकार	३,००	१,४१	४७.०१	१,५८
६९१	कृषकको माग र आवश्यकतामा आधारित ५०%२५ अनुदान कृषि कार्यक्रम	२२५२२	राजस्व बाँडफाँड - संघीय सरकार	५,००	४,८१	९६.३८	१८
६९२	आलु प्रवद्धन कार्यक्रम वडा नं ८	२२५२२	राजस्व बाँडफाँड - संघीय सरकार	५,००	४,५६	९१.३८	४३
६९३	उत्कृष्ट कृषक पुरस्कार कार्यक्रम	२२५२२	राजस्व बाँडफाँड - संघीय सरकार	३,००	०	०.००	३,००



६९४	मिनिक्किट वितरण	२२५२२	राजस्व बाँडफाँड - संघीय सरकार	१,००	१,००	१००.००	०
६९५	बीज बैंक स्थापना	२२५२२	राजस्व बाँडफाँड - संघीय सरकार	०	०	०.००	०
६९६	कृषकहरुको ५०%२५ साझेदारीमा स्थायी प्लाष्टिक घर निर्माण कार्यक्रम	२२५२२	राजस्व बाँडफाँड - संघीय सरकार	१०,००	९,५७	९५.७५	४२
६९७	बैदेशीक रोजगार बाट फर्केर कृषी फर्म सञ्चालन गर्नेका लागि प्रोत्साहन कार्यक्रम	२२५२२	राजस्व बाँडफाँड - संघीय सरकार	५,००	०	०.००	५,००
६९८	कृषि उपज संकलन केन्द्र स्थापना तथा सञ्चालन	२२५२२	राजस्व बाँडफाँड - संघीय सरकार	२,००	१,१०	५५.३८	८९
६९९	५० प्रतिशत अनुदानमा कृषि सामग्री हेल नेट, मेटल विन, ग्रिन ब्याग, मल्लिङ्ग प्लाष्टिक, इन्सेक्ट नेट	२२५२२	राजस्व बाँडफाँड - संघीय सरकार	१,५०	३८	२५.९१	१,११
७००	कृषि दिवस कार्यक्रम	२२५२२	राजस्व बाँडफाँड - संघीय सरकार	१,००	०	०.००	१,००
७०१	बालि पात्रो निर्माण/डिजिटल कृषि परामर्श सेवा	२२५२२	राजस्व बाँडफाँड - संघीय सरकार	०	०	०.००	०
७०२	बीज उत्पादन प्रोत्साहन कार्यक्रम	२२५२२	राजस्व बाँडफाँड - संघीय सरकार	१,५०	१,४४	९६.४२	५
७०३	जैविक/प्राकृतिक प्रकोपबाट बाली क्षति भएका कृषकहरुलाई राहत कार्यक्रम	२२५२२	नेपाल सरकार - समानिकरण अनुदान	५,००	४,३१	८६.२७	६८
७०४	रैथाने बालि संरक्षण प्रोत्साहन कार्यक्रम	२२५२२	राजस्व बाँडफाँड - संघीय सरकार	१,००	०	०.००	१,००
७०५	बाली कटानी कार्यक्रम	२२५२२	राजस्व बाँडफाँड - संघीय सरकार	१,००	०	०.००	१,००
७०६	आइ पि यम कृषक पाठशाला	२२५२२	राजस्व बाँडफाँड - संघीय सरकार	३,००	३,००	१००.००	०
७०७	सिताके च्याउ उत्पादक कृषकलाई बीज तथा उपकरणमा सहयोग कार्यक्रम	२२५२२	राजस्व बाँडफाँड - संघीय सरकार	२,००	०	०.००	२,००
७०८	नियमित बालि निरीक्षण कार्यक्रम	२२६११	राजस्व बाँडफाँड - संघीय सरकार	१,००	९९	९९.४०	०
७०९	कृषि एम्बुलेन्स सञ्चालन	२८१४३	राजस्व बाँडफाँड - संघीय सरकार	५,००	०	०.००	५,००
७१०	पालिका स्तरीय बहुउद्देश्य नर्सरी स्थापना	३११३१	राजस्व बाँडफाँड - संघीय सरकार	६,००	०	०.००	६,००
७११	५० प्रतिशत अनुदानमा कृषि यान्त्रिकरण कार्यक्रम	३११३१	राजस्व बाँडफाँड - संघीय सरकार	१३,५०	१२,९२	९५.७४	५७
७१२	साना सिंचाई कार्यक्रम (पोखरी/ट्याङ्की निर्माण,	३११५५	राजस्व बाँडफाँड - संघीय सरकार	७,००	६,७१	९५.८९	२८



कुलो मर्मत तथा निर्माण, पाइप वितरण)							
८०४३९५०२३०४ माछापुच्छ्रे गाउँपालिका-पशु सेवा							
७१३	५०% अनुदानमा टियोसेन्टी र सुडान घाँसको बीउ वितरण	२२३१२	राजस्व बाँडफाँड - संघीय सरकार	४,८०	४,७६	९९.१७	४
७१४	५०% अनुदानमा कोपे घाँसको बीउ वितरण	२२३१२	राजस्व बाँडफाँड - संघीय सरकार	०	०	०.००	०
७१५	माग र आवश्यकताका आधारमा पशुपालन कृषकका लागि तालिम	२२५१२	राजस्व बाँडफाँड - संघीय सरकार	३,००	२,७७	९२.६३	२२
७१६	माछाको भुर्रा ढुवानीमा अनुदान	२२५२२	राजस्व बाँडफाँड - संघीय सरकार	५०	५०	१००.००	०
७१७	थुनेलो रोग नियन्त्रणका लागि स्थलगत नमुना संकलन परिक्षण सामग्रीहरू खरिद	२२५२२	राजस्व बाँडफाँड - संघीय सरकार	१,००	९९	९९.९६	०
७१८	लम्पि स्किन रोग विरुद्ध खोप कार्यक्रम	२२५२२	राजस्व बाँडफाँड - संघीय सरकार	७,२२	७,१०	९८.४१	११
७१९	चरन खर्क सुधार कार्यक्रम	२२५२२	राजस्व बाँडफाँड - संघीय सरकार	१,००	०	०.००	१,००
७२०	हरियो घाँस उत्पादन ५० % अनुदान कार्यक्रम (व्यवसायिक कृषक, कृषक समुह र दुग्ध उत्पादक सहकारी)	२२५२२	राजस्व बाँडफाँड - संघीय सरकार	०	०	०.००	०
७२१	बहुवर्षे भुई तथा डाले घाँसका विरुवा वितरण	२२५२२	राजस्व बाँडफाँड - संघीय सरकार	२,००	२,००	१००.००	०
७२२	साना व्यवसाय विस्तारका लागि एक वडा एक उत्पादनमा आधारित कार्यक्रम (सहकारी र कृषक समुह मात्र)। ५०% अनुदान	२२५२२	राजस्व बाँडफाँड - संघीय सरकार	१०,००	०	०.००	१०,००
७२३	भकारी सुधार कार्यक्रम	२२५२२	राजस्व बाँडफाँड - संघीय सरकार	३,००	०	०.००	३,००
७२४	गाई भैसीमा बाँझोपत्र निवारण शिविर	२२५२२	राजस्व बाँडफाँड - संघीय सरकार	४,००	३,९६	९९.१७	३
७२५	भेडा पालन कृषकलाई लजिस्टिक सहयोग	२२५२२	राजस्व बाँडफाँड - संघीय सरकार	१,५०	१,४९	९९.९६	०
७२६	निशुल्क रेविज खोप कार्यक्रम सञ्चालन	२२५२२	राजस्व बाँडफाँड - संघीय सरकार	३,५०	९८	२८.०१	२,५१
७२७	कुखुरापलन व्यवसायलाई जैविक सुरक्षा सामग्रीहरू वितरण	२२५२२	राजस्व बाँडफाँड - संघीय सरकार	२,००	१,९९	९९.६४	०



७२८	बहुवर्षे भुई तथा डाले घाँसका विरुवा बेनी र डाठ सहुलेतमा वितरणका लागि नर्सरी स्थापनामा अनुदान	२२५२२	राजस्व बाँडफाँड - संघीय सरकार	०	०	०.००	०
७२९	दुग्ध कृषकलाई दुग्ध उत्पादनको आधारमा प्रति लि १ रुपैयाँ अनुदान कार्यक्रम	२२५२२	राजस्व बाँडफाँड - संघीय सरकार	२०,००	१७,०१	८५.०६	२,९८
७३०	बडा नं ७, ८, ९ मा घुम्ति पशु स्वास्थ्य शिविर संचालन	२२५२२	राजस्व बाँडफाँड - संघीय सरकार	१,५०	१,४९	९९.७७	०
७३१	आन्तरीक परजिवि विरुद्ध चोमासिक रूपमा औषधि वितरण	२७२१३	राजस्व बाँडफाँड - संघीय सरकार	५,७७	५,७७	१००.००	०
७३२	सेवा केन्द्र बाट निशुल्क उपचार सेवाका लागि आधारभूत औषधि खरिद	२७२१३	राजस्व बाँडफाँड - संघीय सरकार	०	०	०.००	०
७३३	पशु सेवा केन्द्र मर्मत	३१११३	राजस्व बाँडफाँड - संघीय सरकार	३,००	२,८८	९६.००	१२
७३४	पशु सेवा प्रयोगशाला सामग्री खरिद	३११२२	राजस्व बाँडफाँड - संघीय सरकार	२,००	१,९८	९९.४२	१
७३५	मेशिनरी खरिदमा ५०% अनुदान	३११२२	राजस्व बाँडफाँड - संघीय सरकार	५,००	२,५५	५१.००	२,४५
७३६	विरामी गाई भैसी उठाउनको लागि काउ लिफ्ट खरिद	३११२२	राजस्व बाँडफाँड - संघीय सरकार	२,००	०	०.००	२,००
७३७	५०% साझेदारीमा गोठ र खोर सुधारमा अनुदान	३११३१	राजस्व बाँडफाँड - संघीय सरकार	८,००	७,२२	९०.२५	७८

८०४३९५०२५११ संघीय सरकारबाट हस्तान्तरित कार्यक्रम (शसर्त अनुदान)

७३८	आधारभूत तथा माध्यमिक तहमा स्वीकृत दरबन्दी तथा अनुदानमा कार्यरत शिक्षकको थप तलब भत्ता	२११११	नेपाल सरकार - शसर्त अनुदान चालु	२,५२,७५	२,००,३६	७९.२७	५२,३८
७३९	आधारभूत तहका स्वीकृत दरबन्दीका शिक्षक, राहत अनुदान शिक्षकका लागि तलब भत्ता अनुदान (विशेष शिक्षा परिषद अन्तरगतका शिक्षक/कर्मचारीहरू समेत)	२११११	नेपाल सरकार - शसर्त अनुदान चालु	१०,१०,४८	१०,१०,४८	१००.००	०
७४०	माध्यमिक तहका स्वीकृत दरबन्दीका शिक्षक, राहत अनुदान शिक्षक लागि तलब भत्ता अनुदान (विशेष शिक्षा परिषद अन्तरगतका शिक्षक/कर्मचारी, प्राविधिक धारका प्रशिक्षक समेत)	२११११	नेपाल सरकार - शसर्त अनुदान चालु	२,७३,०२	२,७३,०२	१००.००	०



७४१	स्थानीय तहमा कार्यरत स्वास्थ्य आयुर्वेद तर्फका बढ तलब	२११११	नेपाल सरकार - शसर्त अनुदान चालु	४६,२०	२१,९०	४७.४१	२४,२९
७४२	स्थानीय तहका स्वास्थ्य चौकी, प्रा.स्वा.के. र अस्पतालहरुमा कार्यरत कर्मचारीहरुको तलब, महीना भत्ता, स्थानीय भत्ता, पोषाक लगायत प्रशासनिक खर्च समेत(तलब)	२११११	नेपाल सरकार - शसर्त अनुदान चालु	२,८३,००	२,८३,००	१००.००	०
७४३	कृषि स्नातक करार	२११२१	नेपाल सरकार - शसर्त अनुदान चालु	१०	०	०.००	१०
७४४	एम. आई. एस. अपरेटर र फिल्ड सहायक पारिश्रमिक, चाडपर्व खर्त तथा पोशाक खर्च	२११२१	नेपाल सरकार - शसर्त अनुदान चालु [आई डि ए - सोधभर्ना हुने ऋण (बैदेशिक)]	३०	०	०.००	३०
७४५	प्रारम्भिक बाल विकास सहजकर्ताहरुको पारिश्रमिक तथा विद्यालय कर्मचारी व्यवस्थापन अनुदान	२११२१	नेपाल सरकार - शसर्त अनुदान चालु [एस.इ.एस.पी. - सोधभर्ना अनुदान (बैदेशिक)]	१०,३०	१०,३०	१००.००	०
७४६	रोजगार संयोजकको पोसाक	२११२१	नेपाल सरकार - शसर्त अनुदान चालु	१०	१०	१००.००	०
७४७	रोजगार सहायकको पोशाक भत्ता	२११२१	नेपाल सरकार - शसर्त अनुदान चालु [आई डि ए - सोधभर्ना हुने ऋण (बैदेशिक)]	१०	१०	१००.००	०
७४८	आधारभूत तहका स्वीकृत दरवन्दीका शिक्षक, राहत अनुदान शिक्षकका लागि तलब भत्ता अनुदान (विशेष शिक्षा परिषद अन्तरगतका शिक्षक/कर्मचारीहरु समेत)	२११२१	नेपाल सरकार - शसर्त अनुदान चालु	२२,८०	२२,६०	९९.१२	२०
७४९	प्राविधिक सहायकको पोसाक	२११२१	नेपाल सरकार - शसर्त अनुदान चालु [आई डि ए - सोधभर्ना हुने ऋण (बैदेशिक)]	१०	१०	१००.००	०
७५०	राष्ट्रिय महिला स्वास्थ्य स्वयंसेविका कार्यक्रम (पोशाक प्रोत्साहन, यातायात खर्च, वार्षिक समिक्षा गोष्ठी र दिवस मनाउने खर्च समेत)(पोशाक)	२११२१	नेपाल सरकार - शसर्त अनुदान चालु	१०,६०	१०,६०	१००.००	०



७५१	माध्यमिक तहका स्वीकृत दरबन्दीका शिक्षक, राहत अनुदान शिक्षक लागि तलब भत्ता अनुदान (विशेष शिक्षा परिषद अन्तरगतका शिक्षक/कर्मचारी, प्राविधिक धारका प्रशिक्षक समेत)	२११२१	नेपाल सरकार - शसर्त अनुदान चालु	४,७०	४,३०	९१.४९	४०
७५२	स्थानीय तहका स्वास्थ्य चौकी, प्रा.स्वा.के. र अस्पतालहरुमा कार्यरत कर्मचारीहरुको तलब, महगी भत्ता, स्थानीय भत्ता, पोषाक लगायत प्रशासनिक खर्च समेत(पोषाक)	२११२१	नेपाल सरकार - शसर्त अनुदान चालु	६,५०	५,३०	८१.५४	१,२०
७५३	मृगौला प्रत्यारोपण गरेका डायलाइसिस गराइरहेका क्यान्सर रोगी र मेरुदण्ड पक्षघातक विरामीहरुलाई औषधी उपचार बापत उपलब्ध गराउने कार्यविधि २०७८ अनुसार सोधभर्ना रकम उपलब्ध गराउने	२११२३	नेपाल सरकार - शसर्त अनुदान चालु	२,५०	०	०.००	२,५०
७५४	मृगौला प्रत्यारोपण गरेका डायलाइसिस गराइरहेका क्यान्सर रोगी र मेरुदण्ड पक्षघातका विरामीहरुलाई औषधी उपचार बापत उपलब्ध गराउने कार्यविधि २०७८ अनुसार सोधभर्ना रकम उपलब्ध गराउन	२११२३	नेपाल सरकार - शसर्त अनुदान चालु	२२,२०	२२,२०	१००.००	०
७५५	रोजगार सहायको स्थानीय भत्ता	२११३१	नेपाल सरकार - शसर्त अनुदान चालु [आई डि ए - सोधभर्ना हुने ऋण (वैदेशिक)]	११	०	०.००	११
७५६	रोजगार संयोजकको स्थानीय भत्ता	२११३१	नेपाल सरकार - शसर्त अनुदान चालु	१७	१६	९९.७५	०
७५७	प्राविधिक सहायकको स्थानीय भत्ता	२११३१	नेपाल सरकार - शसर्त अनुदान चालु [आई डि ए - सोधभर्ना हुने ऋण (वैदेशिक)]	११	११	१००.००	०
७५८	स्थानीय तहका स्वास्थ्य चौकी, प्रा.स्वा.के. र अस्पतालहरुमा कार्यरत कर्मचारीहरुको तलब, महगी भत्ता, स्थानीय भत्ता, पोषाक	२११३२	नेपाल सरकार - शसर्त अनुदान चालु	१४,००	९,९८	७१.२९	४,०२



	लगायत प्रशासनिक खर्च समेत(महगी भत्ता)						
७५९	माध्यमिक तहका स्वीकृत दरवन्दीका शिक्षक, राहत अनुदान शिक्षक लागि तलब भत्ता अनुदान (विशेष शिक्षा परिषद अन्तरगतका शिक्षक/कर्मचारी, प्राविधिक धारका प्रशिक्षक समेत)	२११३२	नेपाल सरकार - शसर्त अनुदान चालु	११,२८	११,१९	१९.२२	८
७६०	आधारभूत तहका स्वीकृत दरवन्दीका शिक्षक, राहत अनुदान शिक्षकका लागि तलब भत्ता अनुदान (विशेष शिक्षा परिषद अन्तरगतका शिक्षक/कर्मचारीहरू समेत)	२११३२	नेपाल सरकार - शसर्त अनुदान चालु	५४,७२	५४,३४	१९.३२	३७
७६१	स्थानीय तहका स्वास्थ्य चौकी, प्रा.स्वा.के. र अस्पतालहरूमा कार्यरत कर्मचारीहरूको तलब, महगी भत्ता, स्थानीय भत्ता, पोषाक लगायत प्रशासनिक खर्च समेत(फील्ड भत्ता)	२११३३	नेपाल सरकार - शसर्त अनुदान चालु	६०	५८	९८.००	१
७६२	आप्रवासी स्रोत केन्द्रको कार्यालय संचालन/ कर्मचारी भ्रमण खर्च / शिरोभार खर्च(बैठक खर्च)	२११३४	नेपाल सरकार - शसर्त अनुदान चालु	१२	०	०.००	१२
७६३	वित्तीय साक्षरता कार्यक्रम संचालन खर्च(बैठक खर्च)	२११३४	नेपाल सरकार - शसर्त अनुदान चालु	५१	४७	१२.७५	३
७६४	व्यवस्थापकीय तथा शैक्षिक सुधारमा उत्कृष्ट कार्य गरेका विद्यालयहरूलाई नतिजामा आधारित प्रोत्साहन अनुदान	२११३५	नेपाल सरकार - शसर्त अनुदान चालु	५,००	५,००	१००.००	०
७६५	स्थानीय तहका स्वास्थ्य चौकी, प्रा.स्वा.के. र अस्पतालहरूमा कार्यरत कर्मचारीहरूको तलब, महगी भत्ता, स्थानीय भत्ता, पोषाक लगायत प्रशासनिक खर्च समेत(जोखिम/रात्रिकालित/ सुत्केरी भत्ता)	२११३९	नेपाल सरकार - शसर्त अनुदान चालु	४,२०	२,३२	५५.३२	१,८७



७६६	राष्ट्रिय महिला स्वास्थ्य स्वयंसेविका कार्यक्रम (पोशाक प्रोत्साहन, यातायात खर्च, वार्षिक समिक्षा गोष्ठी र दिवस मनाउने खर्च समेत)(यातायात खर्च)	२११३९	नेपाल सरकार - शसर्त अनुदान चालु	१२,७२	१२,७२	१००.००	०
७६७	स्थानीय तहका स्वास्थ्य चौकी, प्रा.स्वा.के. र अस्पतालहरुमा कार्यरत कर्मचारीहरुको तलब, महगी भत्ता, स्थानीय भत्ता, पोषाक लगायत प्रशासनिक खर्च समेत(पानी विजुलि)	२२१११	नेपाल सरकार - शसर्त अनुदान चालु	३,००	५८	१९.६५	२,४१
७६८	एम. आई. एस. अपरेटर र फिल्ड सहायको लागि सञ्चार खर्च	२२११२	नेपाल सरकार - शसर्त अनुदान चालु [आई डि ए - सोधभर्ना हुने ऋण (बैदेशिक)]	७	६	८८.५७	०
७६९	रोजगार सेवा केन्द्रको संचालन खर्च (संचार खर्च)	२२११२	नेपाल सरकार - शसर्त अनुदान चालु [आई डि ए - सोधभर्ना हुने ऋण (बैदेशिक)]	२५	२५	१००.००	०
७७०	आप्रवासी स्रोत केन्द्रको कार्यालय संचालन/ कर्मचारी भ्रमण खर्च / शिरोभार खर्च(संचार महसुल)	२२११२	नेपाल सरकार - शसर्त अनुदान चालु	१२	१२	१००.००	०
७७१	रिटर्नी स्वयंम सेवक संचार खर्च	२२११२	नेपाल सरकार - शसर्त अनुदान चालु	७	५	८०.५६	१
७७२	वित्तिय साक्षरता कार्यक्रम संचालन खर्च(संचार खर्च)	२२११२	नेपाल सरकार - शसर्त अनुदान चालु	४	३	७५.००	१
७७३	मनोसमाजिक परामर्श संचालन खर्च(संचार खर्च)	२२११२	नेपाल सरकार - शसर्त अनुदान चालु	४	३	७५.००	१
७७४	स्थानीय तहका स्वास्थ्य चौकी, प्रा.स्वा.के. र अस्पतालहरुमा कार्यरत कर्मचारीहरुको तलब, महगी भत्ता, स्थानीय भत्ता, पोषाक लगायत प्रशासनिक खर्च समेत(इन्धन)	२२२१२	नेपाल सरकार - शसर्त अनुदान चालु	६०	५६	९४.४२	३
७७५	मेशिनरी आजार तथा फर्निचर मर्मत सम्भार (सेवा केन्द्र सञ्चालनार्थ)	२२२२१	नेपाल सरकार - शसर्त अनुदान चालु [आई डि ए - सोधभर्ना हुने ऋण (बैदेशिक)]	८४	०	०.००	८४



७७६	मसलन्द सामान खरिद (सेवा केन्द्र सञ्चालानार्थ)	२२३११	नेपाल सरकार - शसर्त अनुदान चालु [आई डि ए - सोधभर्ना हुने ऋण (बैदेशिक)]	१,८०	०	०.००	१,८०
७७७	मनोसमाजिक परामर्श संचालन खर्च(कार्यालय सामान)	२२३११	नेपाल सरकार - शसर्त अनुदान चालु	१०	१०	१००.००	०
७७८	रिटर्नी स्वयंम सेवक(मसलन्द तथा कार्यालय संचालन)	२२३११	नेपाल सरकार - शसर्त अनुदान चालु	३	०	०.००	३
७७९	वित्तिय साक्षरता कार्यक्रम संचालन खर्च(कार्यालय सामान)	२२३११	नेपाल सरकार - शसर्त अनुदान चालु	२५	२३	९२.५६	१
७८०	रोजगार सेवा केन्द्रको संचालन खर्च (मसलन्द तथा कार्यालय संचालन खर्च)	२२३११	नेपाल सरकार - शसर्त अनुदान चालु [आई डि ए - सोधभर्ना हुने ऋण (बैदेशिक)]	३०	२४	८३.२६	५
७८१	स्थानीय तहका स्वास्थ्य चौकी, प्रा.स्वा.के. र अस्पतालहरुमा कार्यरत कर्मचारीहरुको तलव, महगी भत्ता, स्थानीय भत्ता, पोषाक लगायत प्रशासनिक खर्च समेत(मसलन्द)	२२३११	नेपाल सरकार - शसर्त अनुदान चालु	२,००	२,००	१००.००	०
७८२	आप्रवासी स्रोत केन्द्रको कार्यालय संचालन/ कर्मचारी भ्रमण खर्च / शिरोभार खर्च(मसलन्द खर्च)	२२३११	नेपाल सरकार - शसर्त अनुदान चालु	२०	०	०.००	२०
७८३	सार्वजनिक विद्यालयका विद्यार्थीहरुका लागि निशुल्क पाठ्यपुस्तक अनुदान	२२३१३	नेपाल सरकार - शसर्त अनुदान चालु [एस.इ.एस.पी. - सोधभर्ना हुने ऋण (बैदेशिक)]	५,६९	५,६९	१००.००	०
७८४	सार्वजनिक विद्यालयका विद्यार्थीहरुका लागि निशुल्क पाठ्यपुस्तक अनुदान	२२३१३	नेपाल सरकार - शसर्त अनुदान चालु	१५,७१	१२,६१	८०.३३	३,०९
७८५	सार्वजनिक विद्यालयका विद्यार्थीहरुका लागि निशुल्क पाठ्यपुस्तक अनुदान	२२३१३	नेपाल सरकार - शसर्त अनुदान चालु [एस.इ.एस.पी. - सोधभर्ना अनुदान (बैदेशिक)]	२,८०	२,८०	१००.००	०
७८६	स्थानीय तहका स्वास्थ्य चौकी, प्रा.स्वा.के. र अस्पतालहरुमा कार्यरत कर्मचारीहरुको तलव, महगी भत्ता, स्थानीय भत्ता, पोषाक लगायत प्रशासनिक खर्च	२२३१५	नेपाल सरकार - शसर्त अनुदान चालु	२,५०	१,१६	४६.५५	१,३३



	समेत(प्रतिवेदन तयारि तथा छपाई)						
७८७	सञ्चार सामाग्री प्रसारण तथा छपाई (सञ्चार र पहुँच अभियान सञ्चालन)	२२३१५	नेपाल सरकार - शसर्त अनुदान चालु [आई डि ए - सोधभर्ना हुने ऋण (बैदेशिक)]	१,५०	०	०.००	१,५०
७८८	प्रारम्भिक बाल विकास सहजकर्ताको पारिश्रमिक थप	२२४१३	नेपाल सरकार - शसर्त अनुदान चालु	१२,७४	१२,७४	१००.००	०
७८९	तलब तथा सुविधा-मनोसामाजिक परामर्शकर्ता	२२४१३	नेपाल सरकार - शसर्त अनुदान चालु	४,४६	३,३४	७४.९२	१,११
७९०	रोजगार संयोजकको तलब	२२४१३	नेपाल सरकार - शसर्त अनुदान चालु	४,९४	४,९४	१००.००	०
७९१	मातृ तथा नवशिशु कार्यक्रम संचालन(बर्थिड सेन्टर कर्मचारी पारीश्रमीक)	२२४१३	नेपाल सरकार - शसर्त अनुदान चालु	१२,००	९,७५	८१.२९	२,२४
७९२	आप्रवासी स्रोत केन्द्रको कार्यालय संचालन/ कर्मचारी भ्रमण खर्च / शिरोभार खर्च (मनोसामाजिक परामर्शकर्ता र वित्तीय साक्षरता सहजकर्ता को नपुग पारिश्रमिक)	२२४१३	नेपाल सरकार - शसर्त अनुदान चालु	१०	०	०.००	१०
७९३	एम आइ एस अपरेटर र फिल्ड सहायक पारिश्रमिक चाडपर्व खर्च तथा पोशाक खर्च	२२४१३	नेपाल सरकार - शसर्त अनुदान चालु [आई डि ए - सोधभर्ना हुने ऋण (बैदेशिक)]	८५	०	०.००	८५
७९४	माध्यमिक तह कक्षा (९-१०) मा अंग्रेजी,गणित र विज्ञान विषयमा शिक्षण सहयोग अनुदान	२२४१३	नेपाल सरकार - शसर्त अनुदान चालु	११,८४	९,१५	७७.३०	२,६८
७९५	आधारमुत तह कक्षा (६-८) मा अंग्रेजी,गणित र विज्ञान विषयमा शिक्षण सहयोग अनुदान	२२४१३	नेपाल सरकार - शसर्त अनुदान चालु [एस.इ.एस.पी. - सोधभर्ना हुने ऋण (बैदेशिक)]	२,५६	२,५६	१००.००	०
७९६	आधारमुत तह कक्षा (६-८) मा अंग्रेजी,गणित र विज्ञान विषयमा शिक्षण सहयोग अनुदान	२२४१३	नेपाल सरकार - शसर्त अनुदान चालु	७,०५	७,०५	१००.००	०
७९७	एम. आई. एस. अपरेटर र फिल्ड सहायक पारिश्रमिक, चाडपर्व खर्त तथा पोशाक खर्च	२२४१३	नेपाल सरकार - शसर्त अनुदान चालु [आई डि ए - सोधभर्ना हुने ऋण (बैदेशिक)]	६,२०	६,२०	१००.००	०



७९८	रोजगार सहायकको तलब नपुग	२२४१३	नेपाल सरकार - शसर्त अनुदान चालु [आई डि ए - सोधभर्ना हुने ऋण (बैदेशिक)]	५९	०	०.००	५९
७९९	तलब तथा सुविधा -वित्तिय साक्षरता सहजकर्ता कार्यक्रम	२२४१३	नेपाल सरकार - शसर्त अनुदान चालु	४,४६	३,३४	७४.९२	१,११
८००	कृषि स्नातक करार	२२४१३	नेपाल सरकार - शसर्त अनुदान चालु	४,७०	०	०.००	४,७०
८०१	कृषि तथा पशु सेवाका एक गाँउ एक प्राविधिकहरुको तलब भत्ता	२२४१३	नेपाल सरकार - शसर्त अनुदान चालु	८,००	८,००	१००.००	०
८०२	प्राविधिक सहायकको तलब	२२४१३	नेपाल सरकार - शसर्त अनुदान चालु [आई डि ए - सोधभर्ना हुने ऋण (बैदेशिक)]	३,९३	२,३१	५८.९१	१,६१
८०३	प्रारम्भिक बाल विकास सहजकर्ताहरुको पारिश्रमिक तथा विद्यालय कर्मचारी व्यवस्थापन अनुदान	२२४१३	नेपाल सरकार - शसर्त अनुदान चालु [एस.इ.एस.पी. - सोधभर्ना अनुदान (बैदेशिक)]	३,५७	३,५७	१००.००	०
८०४	विद्यालय सञ्चालन तथा व्यवस्थापन अनुदान	२२४१३	नेपाल सरकार - शसर्त अनुदान चालु	१५,३६	१५,३६	१००.००	०
८०५	आधारमुत तह कक्षा (६-८) मा अंग्रेजी,गणित र विज्ञान विषयमा शिक्षण सहयोग अनुदान	२२४१३	नेपाल सरकार - शसर्त अनुदान चालु [एस.इ.एस.पी. - सोधभर्ना अनुदान (बैदेशिक)]	१,२६	१,२६	१००.००	०
८०६	प्रारम्भिक बाल विकास सहजकर्ताहरुको पारिश्रमिक तथा विद्यालय कर्मचारी व्यवस्थापन अनुदान	२२४१३	नेपाल सरकार - शसर्त अनुदान चालु	७७,९१	७७,९१	१००.००	०
८०७	रिटर्नी स्वयंम सेवक परिचालन(तलब)	२२४१३	नेपाल सरकार - शसर्त अनुदान चालु	५,५८	४,६५	८३.४८	९२
८०८	माध्यमिक तह कक्षा (९-१०) मा अंग्रेजी,गणित र विज्ञान विषयमा शिक्षण सहयोग अनुदान	२२४१३	नेपाल सरकार - शसर्त अनुदान चालु [एस.इ.एस.पी. - सोधभर्ना हुने ऋण (बैदेशिक)]	४,२९	०	०.००	४,२९
८०९	रोजगार संयोजकको तलब नपुग	२२४१३	नेपाल सरकार - शसर्त अनुदान चालु	५७	५७	१००.००	०
८१०	प्रारम्भिक बाल विकास सहजकर्ताहरुको पारिश्रमिक तथा विद्यालय कर्मचारी व्यवस्थापन अनुदान	२२४१३	नेपाल सरकार - शसर्त अनुदान चालु [एस.इ.एस.पी. - सोधभर्ना हुने ऋण (बैदेशिक)]	२८,२४	२८,२४	१००.००	०
८११	विद्यालय सञ्चालन तथा व्यवस्थापन अनुदान	२२४१३	नेपाल सरकार - शसर्त अनुदान चालु [एस.इ.एस.पी. - सोधभर्ना हुने ऋण (बैदेशिक)]	५,५६	५,५६	१००.००	०



८१२	विद्यालय सञ्चालन तथा व्यवस्थापन अनुदान	२२४१३	नेपाल सरकार - शसर्त अनुदान चालु [एस.इ.एस.पी. - सोधभर्ना अनुदान (बैदेशिक)]	२,७३	२,७३	१००.००	०
८१३	माध्यमिक तह कक्षा (९-१०) मा अंग्रेजी, गणित र विज्ञान विषयमा शिक्षण सहयोग अनुदान	२२४१३	नेपाल सरकार - शसर्त अनुदान चालु [एस.इ.एस.पी. - सोधभर्ना अनुदान (बैदेशिक)]	२,११	२,११	१००.००	०
८१४	रोजगार सहायकको तलब	२२४१३	नेपाल सरकार - शसर्त अनुदान चालु [आई डि ए - सोधभर्ना हुने ऋण (बैदेशिक)]	३,९३	२,३१	५८.९१	१,६१
८१५	गरिवी निवारणका लागि लघु उद्यम विकास कार्यक्रम संचालन निर्देशिका, २०७७ बमोजिम उद्यमीको स्तरोन्नती (आवश्यकता पहिचानका आधारमा पुनर्ताजगी र एडभान्स सीप विकास तालिम कार्यक्रम)	२२५१२	नेपाल सरकार - शसर्त अनुदान चालु	४,८०	४,८०	१००.००	०
८१६	पोपण विशेष (स्वास्थ्य) क्षेत्रका कार्यक्रम सञ्चालन	२२५२२	नेपाल सरकार - शसर्त अनुदान चालु	१,५०	०	०.००	१,५०
८१७	रोजगार सेवा केन्द्रको संचालन खर्च (श्रमको सम्मान राष्ट्रको अभियान कार्यक्रम संचालन)	२२५२२	नेपाल सरकार - शसर्त अनुदान चालु [आई डि ए - सोधभर्ना हुने ऋण (बैदेशिक)]	५०	०	०.००	५०
८१८	रोजगार सेवा केन्द्रको संचालन खर्च (स्थानीय तहको रोजगार रणनीति तर्जुमा)	२२५२२	नेपाल सरकार - शसर्त अनुदान चालु [आई डि ए - सोधभर्ना हुने ऋण (बैदेशिक)]	५०	०	०.००	५०
८१९	स्थानीय तहमा क्रियाशिल कामदार संजनालाई सामग्री सहयोग	२२५२२	नेपाल सरकार - शसर्त अनुदान चालु	१०	१०	१००.००	०
८२०	आ.व. २०७९/८० मा नयाँ अलैची बाली पकेट विकास कार्यक्रम सञ्चालन	२२५२२	नेपाल सरकार - शसर्त अनुदान चालु	१२,००	०	०.००	१२,००
८२१	खाद्यान्न बालीको उन्नत बीउ उपयोगमा अनुदान	२२५२२	नेपाल सरकार - शसर्त अनुदान चालु	१०,२०	१,४१	१३.८५	८,७८
८२२	सुर्तिजन्य पदार्थ तथा मध्यपान सेवनको न्यूनिकरण सम्बन्धी संचार कार्यक्रम	२२५२२	नेपाल सरकार - शसर्त अनुदान चालु	२५	२५	१००.००	०



८२३	पोषण संवेदनशील (खानेपानी तथा सरसफाइ, कृषि, पशुसेवा, महिला तथा बालबालिका, शिक्षा र शासकीय प्रवन्ध) क्षेत्रका कार्यक्रमहरू सञ्चालन)	२२५२२	नेपाल सरकार - शसर्त अनुदान चालु	१,५०	०	०.००	१,५०
८२४	विभिन्न सरुवारोग, नसर्ने रोग, जुनोटिक, मानसिक स्वास्थ्य सम्बन्धि अन्तरक्रिया कार्यक्रम तथा दिवसहरू (Hypertension, Diabetes, COPD, Cancer Days, आत्महत्या रोकथाम दिवस, मानसिक स्वास्थ्य दिवस, अल्जाईमर दिवस, रेब्रिज दिवस, विश्व औलो दिवस) मनाउने	२२५२२	नेपाल सरकार - शसर्त अनुदान चालु	५५	५५	१००.००	०
८२५	राष्ट्रपति रनिङ्ग सिल्ड प्रतियोगिता (स्थानीय तहस्तरीय)	२२५२२	नेपाल सरकार - शसर्त अनुदान चालु	१,००	९९	९९.७९	०
८२६	आ.व. २०७९/८० मा नयाँ तरकारीबाली पकेट विकास कार्यक्रम सञ्चालन	२२५२२	नेपाल सरकार - शसर्त अनुदान चालु	१२,००	१२,००	१००.००	०
८२७	सामुदायिक विद्यालयका छात्राहरूलाई निशुल्क स्यानिटरी प्याड ब्यवस्थापन	२२५२२	नेपाल सरकार - शसर्त अनुदान चालु [एस.इ.एस.पी. - सोधभर्ना अनुदान (बैदेशिक)]	१,२२	१,२२	१००.००	०
८२८	कोभिड १९ लगायत विभिन्न महामारीजन्य रोगहरूको रोकथाम, नियन्त्रण तथा निगरानीका लागि सरोकारवाला सँगको अन्तरक्रिया तथा RRT, स्वास्थ्यकर्मी परिचालन	२२५२२	नेपाल सरकार - शसर्त अनुदान चालु	२५	२२	९९.३०	२
८२९	कोभिड-१९ बाट पुगेको शैक्षिक क्षतिको परिपुरण तथा अन्य विपदको समयमा सिकाइ निरन्तरताका लागि कार्यक्रम	२२५२२	नेपाल सरकार - शसर्त अनुदान चालु [एस.इ.एस.पी. - सोधभर्ना हुने ऋण (बैदेशिक)]	९४	९४	१००.००	०
८३०	शैक्षिक पहुँच सुनिश्चितता, अनौपचारिक तथा वैकल्पिक शिक्षा कार्यक्रम (परम्परागत विद्यालय, वैकल्पिक विद्यालय, साक्षरता र निरन्तर शिक्षाका कार्यक्रम समेत)	२२५२२	नेपाल सरकार - शसर्त अनुदान चालु [एस.इ.एस.पी. - सोधभर्ना अनुदान (बैदेशिक)]	१,१६	१,१६	१००.००	०



८३१	CBIMNCI कार्यक्रम (कार्यक्रम समिक्षा, स्थलगत अनुशिक्षण, समता तथा पहुच कार्यक्रम)	२२५२२	नेपाल सरकार - शसर्त अनुदान चालु	५,००	२,५६	५१.३२	२,४३
८३२	सरोकारवालाहरूसंगको अन्तरक्रिया तथा अभिमुखीकरण कार्यक्रम (प्रहरी/पत्रकार/मिडिया परिचालन/स्थानीय जनप्रतिनिधी/ स्थानीय तहको विषयगत शाखा जस्तै स्वास्थ्य शाखाका स्वस्थस्वयं/स्थानीयतहमा मनोसामाजिक विषयको दिगोपन/ समुदायका अगुवाहरूलाई आप्रवासनको असर तथा प्रभाव, का	२२५२२	नेपाल सरकार - शसर्त अनुदान चालु	७६	७६	१००.००	०
८३३	विद्यालय स्वास्थ्य शिक्षा/आमा समूह तथा महिला स्वास्थ्य स्वयं सेविकाहरूका लागि सामाजिक व्यवहार परिवर्तन कार्यक्रम	२२५२२	नेपाल सरकार - शसर्त अनुदान चालु	७५	७४	९९.९५	०
८३४	उन्नत बीउ वितरकलाई प्रोत्साहन अनुदान	२२५२२	नेपाल सरकार - शसर्त अनुदान चालु	१,५०	०	०.००	१,५०
८३५	नियमित खोप सुदृढीकरण, पूर्ण खोप सुनिश्चितता र दीगोपनाको लागि सुक्ष्मयोजना अघावधिक २ दिन र सरसफाई प्रवद्र्धन प्याकेज पुर्नताजगी तालिम १ दिन गरी ३ दिन एवं पूर्णखोप न.पा., गा.पा. सुनिश्चितताको लागि स्थानिय तह, वडा, खोप समन्वय समिती तथा नवनिर्वाचित जनप्रतिनि	२२५२२	नेपाल सरकार - शसर्त अनुदान चालु	२,५३	२,५२	९९.९९	०
८३६	आ.व. २०७८/७९ मा स्थापना भएको तरकारीबाली पकेट विकास कार्यक्रमको निरन्तरता	२२५२२	नेपाल सरकार - शसर्त अनुदान चालु	६,००	५,६०	९३.३३	४०
८३७	पशु सेवा विभाग र प्रादेशिक निकायमा पशुपन्छी तथ्यांक तथा पशु सेवाका कार्यक्रमको प्रगति रिपोर्टिङ	२२५२२	नेपाल सरकार - शसर्त अनुदान चालु	२०	०	०.००	२०



८३८	मातृ तथा नवशिशु कार्यक्रम संचालन	२२५२२	नेपाल सरकार - शसर्त अनुदान चालु	८,९३	२,५८	२८.९०	६,३४
८३९	आप्रवासी स्रोत केन्द्रको कार्यालय संचालन/ कर्मचारी भ्रमण खर्च / शिरोभार खर्च(विमा)	२२५२२	नेपाल सरकार - शसर्त अनुदान चालु	६	०	०.००	६
८४०	विभागले उपलब्ध गराउने विधि/पद्धति अनुसार बडा स्तरबाट घटना दर्ता सप्ताह अभियान सञ्चालन	२२५२२	नेपाल सरकार - शसर्त अनुदान चालु [आई डि ए - सोधभर्ना हुने ऋण (वैदेशिक)]	१,३०	३५	२६.९६	९४
८४१	मातृ तथा नवशिशु कार्यक्रम अन्तर्गत आमा सुरक्षा, गर्भवती, रक्तसंचार, उत्प्रेरणा सेवा, न्यानो झोला र निशुल्क गर्भपतन कार्यक्रम	२२५२२	नेपाल सरकार - शसर्त अनुदान चालु	७,३२	५,८४	७९.८९	१,४७
८४२	आँखा, नाक, कान, घाँटी तथा मुख स्वास्थ्य सम्बन्धि अभिमुखीकरण	२२५२२	नेपाल सरकार - शसर्त अनुदान चालु	१,००	१,००	१००.००	०
८४३	समुदाय अभिमुखीकरण कार्यक्रम	२२५२२	नेपाल सरकार - शसर्त अनुदान चालु	१२	१२	१००.००	०
८४४	सस्थागत क्षमता विकास,परीक्षा सञ्चालन एवम् विद्यार्थी मुल्याङ्कन	२२५२२	नेपाल सरकार - शसर्त अनुदान चालु	४,६९	१,५८	३३.८९	३,१०
८४५	वित्ति साक्षरता कार्यक्रम संचालन खर्च(अभिमुखीकरण तथा अन्तरकृया)	२२५२२	नेपाल सरकार - शसर्त अनुदान चालु	२४	२४	१००.००	०
८४६	स्वास्थ्य चौकी (आधारभूत स्वास्थ्य सेवा केन्द्र) को न्युनतम सेवा मापदण्ड कार्यक्रम (अभिमुखीकरण, समिक्षा, फलो अप , अनुगमन तथा सुदृधिकरण समेत)	२२५२२	नेपाल सरकार - शसर्त अनुदान चालु	१,२५	१,२३	९८.४०	२
८४७	पोषण कार्यक्रम	२२५२२	नेपाल सरकार - शसर्त अनुदान चालु	४,०१	३,९८	९९.३४	२
८४८	पशुपन्छी रोगको अन्वेषण, नमुना सङ्कलन तथा प्रेषण	२२५२२	नेपाल सरकार - शसर्त अनुदान चालु	१०	०	०.००	१०
८४९	फलफूल दशक विरुवा रोपण कार्यक्रम	२२५२२	नेपाल सरकार - शसर्त अनुदान चालु	५,००	२,७९	५५.८४	२,२०
८५०	कोभिड-१९ बाट पुगेको शैक्षिक क्षतिको परिपूरण तथा अन्य विपदको समयमा	२२५२२	नेपाल सरकार - शसर्त अनुदान चालु	२,६०	१,७४	६६.९५	८५



	सिकाइ निरन्तरताका लागि कार्यक्रम						
८५१	शैक्षिक पहुँच सुनिश्चितता, अनौपचारिक तथा वैकल्पिक शिक्षा कार्यक्रम (परम्परागत विद्यालय, वैकल्पिक विद्यालय, साक्षरता र निरन्तर शिक्षाका कार्यक्रम समेत)	२२५२२	नेपाल सरकार - शसर्त अनुदान चालु	६,४९	५,५२	८५.१३	९६
८५२	पशुपंक्षी आदीबाट हुने ईन्फुएन्जा, वर्ड फ्लु, AMR, सिष्टिसकोसिस, टक्सोप्लाज्मोसिस आदि विभिन्न सरुवारोग सम्बन्धि रोकथाम तथा नियन्त्रणका लागि सचेतना कार्यक्रम	२२५२२	नेपाल सरकार - शसर्त अनुदान चालु	२०	०	०.००	२०
८५३	कोभिड १९ को भ्याक्सिनको डिजिटाइजेशन तथा क्यू आर कोड प्रमाणिकरण	२२५२२	नेपाल सरकार - शसर्त अनुदान चालु	८०	७९	९९.०३	०
८५४	पालिका स्तरमा स्वास्थ्य संस्थाहरुको मासिक बैठक, स्वास्थ्य कार्यक्रमहरुको डाटा भेरिफिकेशन एवं गुणस्तर सुधार साथै अर्धवार्षिक एवं वार्षिक समिक्षा	२२५२२	नेपाल सरकार - शसर्त अनुदान चालु	२,५५	२,५१	९८.६०	३
८५५	प्रति विद्यार्थी लागतका आधारमा सिकाइ सामग्री तथा डिजिटल सिकाइ सामग्री व्यवस्थाका लागि विद्यालयलाई अनुदान	२२५२२	नेपाल सरकार - शसर्त अनुदान चालु [एस.इ.एस.पी. - सोधभर्ना हुने ऋण (वैदेशिक)]	२,४३	२,४३	१००.००	०
८५६	क्षयरोगका जोखिम समुह तथा स्वास्थ्य सेवाको पहुच कम भएका समुदायमा सकृय क्षयरोग खोजपडताल कार्यक्रम। घरपरिवारका सदस्यहरुको सम्पर्क परिक्षण, एवं पाँच वर्ष मुनिका बालबालिमा क्षयरोग रोकथाम सम्बन्धी टी.पि.टी. कार्यक्रम	२२५२२	नेपाल सरकार - शसर्त अनुदान चालु	१,१४	८९	७८.०७	२५



८५७	स्वास्थ्य सूचना साथै आई एम यू सुदृढीकरण कार्यक्रम	२२५२२	नेपाल सरकार - शसर्त अनुदान चालु	६५	९	१४.०८	५५
८५८	प्रति विद्यार्थी लागतका आधारमा सिकाइ सामग्री तथा डिजिटल सिकाइ सामग्री व्यवस्थाका लागि विद्यालयलाई अनुदान	२२५२२	नेपाल सरकार - शसर्त अनुदान चालु	६,७१	६,३५	९४.७५	३५
८५९	रोजगार सेवा केन्द्रको संचालन खर्च(रोजगार संवाद मन्चको संचालन)	२२५२२	नेपाल सरकार - शसर्त अनुदान चालु [आई डि ए - सोधभर्ना हुने ऋण (बैदेशिक)]	२०	०	०.००	२०
८६०	कम्युनिटी डट्स कार्यक्रम कार्यक्रम संचालन, र स्वास्थ्यकर्मिहरू लाइ क्षयरोग मोडुलर तालिम	२२५२२	नेपाल सरकार - शसर्त अनुदान चालु	२८	५	१७.८६	२३
८६१	कृषि, पशुपन्छी तथा मत्स्य तथ्यांक अध्यावधिक कार्यक्रम	२२५२२	नेपाल सरकार - शसर्त अनुदान चालु	१,००	०	०.००	१,००
८६२	सामी परियोजना कर्णान्वयनको लागि स्थानीय सरकारको पदाधिकारी सँग समन्वय बैठक	२२५२२	नेपाल सरकार - शसर्त अनुदान चालु	४०	३५	८९.५०	४
८६३	रोजगारी सृजना (नेपाल सरकार)	२२५२२	नेपाल सरकार - शसर्त अनुदान चालु	५,७९	४,१८	७२.१९	१,६०
८६४	स्थानीय तहको पार्थ चित्रमा वैदेशिक रोजगार सम्बन्धी तथ्यांक संकलन गरी समावेश गर्ने	२२५२२	नेपाल सरकार - शसर्त अनुदान चालु	४,००	३,७३	९३.२६	२६
८६५	सामुदायिक विद्यालयका छात्राहरूलाई निशुल्क स्यानिटरी प्याड व्यवस्थापन	२२५२२	नेपाल सरकार - शसर्त अनुदान चालु	६,८३	६,८३	१००.००	०
८६६	कोभिड-१९ बाट पुगेको शैक्षिक क्षतिको परिपूरण तथा अन्य विपदको समयमा सिकाइ निरन्तरताका लागि कार्यक्रम	२२५२२	नेपाल सरकार - शसर्त अनुदान चालु [एस.इ.एस.पी. - सोधभर्ना अनुदान (बैदेशिक)]	४६	४६	१००.००	०
८६७	बैदेशिक रोजगारीमा जान चाहने सम्भावित कामदारहरूलाई गहन अभिमुखीकरण कार्यक्रम	२२५२२	नेपाल सरकार - शसर्त अनुदान चालु	३	३	१००.००	०
८६८	किसान सूचीकरण कार्यक्रम	२२५२२	नेपाल सरकार - शसर्त अनुदान चालु	३,००	०	०.००	३,००



८६९	सामुदायिक विद्यालयका छात्राहरुलाई निशुल्क स्यानिटरी प्याड ब्यवस्थापन	२२५२२	नेपाल सरकार - शसर्त अनुदान चालु [एस.इ.एस.पी. - सोधभर्ना हुने ऋण (बैदेशिक)]	२,४८	२,४८	१००.००	०
८७०	परिवार नियोजन किशोर किशोरी तथा प्रजनन् स्वास्थ्य कार्यक्रम	२२५२२	नेपाल सरकार - शसर्त अनुदान चालु	२,४०	२,२९	९५.७६	१०
८७१	प्रति विद्यार्थी लागतका आधारमा सिकाइ सामग्री तथा डिजिटल सिकाइ सामग्री व्यवस्थाका लागि विद्यालयलाइ अनुदान	२२५२२	नेपाल सरकार - शसर्त अनुदान चालु [एस.इ.एस.पी. - सोधभर्ना अनुदान (बैदेशिक)]	१,२०	१,२०	१००.००	०
८७२	कृत्रिम गर्भाधान मिसन कार्यक्रम	२२५२२	नेपाल सरकार - शसर्त अनुदान चालु	३,५०	३,३१	९४.७९	१८
८७३	सस्थागत क्षमता विकास,परीक्षा सञ्चालन एवम् विद्यार्थी मुल्याङ्कन	२२५२२	नेपाल सरकार - शसर्त अनुदान चालु [एस.इ.एस.पी. - सोधभर्ना हुने ऋण (बैदेशिक)]	१,७०	१,५८	९२.९८	११
८७४	राष्ट्रिय महिला स्वास्थ्य स्वयंसेविका कार्यक्रम (पोशाक प्रोत्साहन, यातायात खर्च, वार्षिक समिक्षा गोष्ठी र दिवस मनाउने खर्च समेत)	२२५२२	नेपाल सरकार - शसर्त अनुदान चालु	२,६८	२,६८	१००.००	०
८७५	इपिडेमियोलोजिकल रिपोर्टिङ्ग	२२५२२	नेपाल सरकार - शसर्त अनुदान चालु	२०	०	०.००	२०
८७६	कोभिड १९ विरुद्ध खोप अभियान तथा बुस्टर खोप समेत संचालन व्यवस्थापन खर्च (पालिकास्तरिय योजना र पालिका तथा स्वास्थ्य सस्था स्तरिय सुपरिवेक्षण)	२२५२२	नेपाल सरकार - शसर्त अनुदान चालु	२,८१	१,२३	४४.०६	१,५७
८७७	रोजगारी सृजना (आई.डि.ए)	२२५२२	नेपाल सरकार - शसर्त अनुदान चालु [आई डि ए - सोधभर्ना हुने ऋण (बैदेशिक)]	२४,०७	११,७९	४९.०२	१२,२७
८७८	आकस्मिक अवस्थामा औसधि एवं ल्याब सामग्री हुवानी, रेकर्डिङ तथा रिपोर्टिङका लागि फर्म फरमेट छपाइ, ई-टि.वि रजिस्टरअध्यावधिक, विश्व क्षयरोग दिवस सम्बन्धी कार्यक्रम, स्थलगत अनुशिक्षण तथा सुपरिवेक्षण, क्षयरोगका कार्यक्रमको अर्ध	२२५२२	नेपाल सरकार - शसर्त अनुदान चालु	१,५८	१,०१	६४.४६	५६



	वार्षिक समिक्षा तथा कोर्ट विश्						
८७९	गरिवी निवारणका लागि लघु उद्यम विकास कार्यक्रम संचालन निर्देशिका, २०७७ बमोजिम लघु उद्यम विकास मोडेलमा नयाँ लघु उद्यमी सिर्जना गर्ने	२२५२२	नेपाल सरकार - शसर्त अनुदान चालु	२३,८०	२३,८०	१००.००	०
८८०	शैक्षिक पहुँच सुनिश्चितता, अनौपचारिक तथा वैकल्पिक शिक्षा कार्यक्रम (परम्परागत विद्यालय, वैकल्पिक विद्यालय, साक्षरता र निरन्तर शिक्षाका कार्यक्रम समेत)	२२५२२	नेपाल सरकार - शसर्त अनुदान चालु [एस.इ.एस.पी. - सोधभर्ना हुने ऋण (वैदेशिक)]	२,३५	२,३५	१००.००	०
८८१	प्रजनन रूग्णता स्वास्थ्य सेवा	२२५२२	नेपाल सरकार - शसर्त अनुदान चालु	१,००	९९	९९.९५	०
८८२	सस्थागत क्षमता विकास, परीक्षा सञ्चालन एवम् विद्यार्थी मुल्याङ्कन	२२५२२	नेपाल सरकार - शसर्त अनुदान चालु [एस.इ.एस.पी. - सोधभर्ना अनुदान (वैदेशिक)]	८३	७३	८८.५४	९
८८३	सूचना प्रकाशन तथा उन्नत वीडियो उपयोग अनुगमन निरीक्षण	२२५२२	नेपाल सरकार - शसर्त अनुदान चालु	१,५०	०	०.००	१,५०
८८४	लम्पी स्कीन रोग नियन्त्रण कार्यक्रम	२२५२२	नेपाल सरकार - शसर्त अनुदान चालु	१,००	०	०.००	१,००
८८५	गुनासो सुनुवाइ कार्यक्रम	२२५२२	नेपाल सरकार - शसर्त अनुदान चालु	२,००	०	०.००	२,००
८८६	अति गरिब परिवारहरूको लागि कम्तिमा १० जनाको लागि हुने गरी साझा सुविधा केन्द्रको स्थापना।	२२५२२	नेपाल सरकार - शसर्त अनुदान चालु	५,००	५,००	१००.००	०
८८७	स्थानीय तहका स्वास्थ्य चौकी, प्रा.स्वा.के. र अस्पतालहरूमा कार्यरत कर्मचारीहरूको तलव, महगी भत्ता, स्थानीय भत्ता, पोषाक	२२५२२	नेपाल सरकार - शसर्त अनुदान चालु	१,६०	२४	१५.००	१,३६



	लगायत प्रशासनिक खर्च समेत						
८८८	अन्य विविध खर्च - आयोजना, सामाजिक सुरक्षा तथा घटना दर्ता सम्बन्धी विभिन्न बैठकको चियापान लगायतको खर्च	२२५२९	नेपाल सरकार - शसर्त अनुदान चालु [आई डि ए - सोधभर्ना हुने ऋण (वैदेशिक)]	७९	७०	८९.६७	८
८८९	रोजगार सेवा केन्द्रको संचालन खर्च(अनुगमन)	२२६११	नेपाल सरकार - शसर्त अनुदान चालु [आई डि ए - सोधभर्ना हुने ऋण (वैदेशिक)]	७०	७०	१००.००	०
८९०	रिटर्नी स्वयंम सेवक परिचालन(अनुगमन)	२२६११	नेपाल सरकार - शसर्त अनुदान चालु	६३	६३	१००.००	०
८९१	स्थानीय तहका स्वास्थ्य चौकी, प्रा.स्वा.के. र अस्पतालहरुमा कार्यरत कर्मचारीहरुको तलव, महंगी भत्ता, स्थानीय भत्ता, पोषाक लगायत प्रशासनिक खर्च समेत(अनुगमन तथा मुल्याङ्कन)	२२६११	नेपाल सरकार - शसर्त अनुदान चालु	४,००	२,२५	५६.३९	१,७४
८९२	सम्बन्धित सरोकारवालाहरुबाट परियोजना अनुगमन तथा मुल्यांकन	२२६११	नेपाल सरकार - शसर्त अनुदान चालु	४०	२३	५९.६३	१६
८९३	एम. आई. एस. अपरेटर र फिन्ड सहायक दैनिक भ्रमण भत्ता/यातायात खर्च/ईन्धन	२२६११	नेपाल सरकार - शसर्त अनुदान चालु [आई डि ए - सोधभर्ना हुने ऋण (वैदेशिक)]	१,२०	१,१६	९७.२५	३
८९४	वित्ति साक्षरता कार्यक्रम संचालन खर्च (अनुगमन)	२२६११	नेपाल सरकार - शसर्त अनुदान चालु	१९	१९	१००.००	०
८९५	मनोसामाजिक परामर्श संचालन खर्च(अनुगमन खर्च)	२२६११	नेपाल सरकार - शसर्त अनुदान चालु	५४	५३	९७.९७	१
८९६	स्थानीय तहका स्वास्थ्य चौकी, प्रा.स्वा.के. र अस्पतालहरुमा कार्यरत कर्मचारीहरुको तलव, महंगी भत्ता, स्थानीय भत्ता, पोषाक लगायत प्रशासनिक खर्च समेत(बैठक खर्च)	२२७११	नेपाल सरकार - शसर्त अनुदान चालु	१,००	०	०.००	१,००
८९७	वित्ति साक्षरता कार्यक्रम संचालन खर्च(विविध खर्च)	२२७११	नेपाल सरकार - शसर्त अनुदान चालु	१,००	१,००	१००.००	०



८९८	आप्रवासी स्रोत केन्द्रको कार्यालय संचालन/ कर्मचारी भ्रमण खर्च / शिरोभार खर्च(विविध खर्च)	२२७११	नेपाल सरकार - शसर्त अनुदान चालु	१६	०	०.००	१६
८९९	मनोसमाजिक परामर्श संचालन खर्च (विविध खर्च)	२२७११	नेपाल सरकार - शसर्त अनुदान चालु	२४	२४	१००.००	०
९००	तेकिएका विद्यार्थीको दिवा खाजाका लागि विद्यालयलाई अनुदान	२२७११	नेपाल सरकार - शसर्त अनुदान चालु [एस.इ.एस.पी. - सोधभर्ना अनुदान (वैदेशिक)]	६,६६	६,६६	१००.००	०
९०१	तेकिएका विद्यार्थीको दिवा खाजाका लागि विद्यालयलाई अनुदान	२२७११	नेपाल सरकार - शसर्त अनुदान चालु [एस.इ.एस.पी. - सोधभर्ना हुने ऋण (वैदेशिक)]	१३,५५	१३,५५	१००.००	०
९०२	तेकिएका विद्यार्थीको दिवा खाजाका लागि विद्यालयलाई अनुदान	२२७११	नेपाल सरकार - शसर्त अनुदान चालु	३७,३८	३७,३८	१००.००	०
९०३	रोजगार सेवा केन्द्रको संचालन खर्च (विविध खर्च)	२२७११	नेपाल सरकार - शसर्त अनुदान चालु [आई डि ए - सोधभर्ना हुने ऋण (वैदेशिक)]	२०	०	०.००	२०
९०४	विद्यालयमा शैक्षिक गुणस्तर सुदृढीकरण एवम् कार्यसम्पादनमा आधारित प्रोत्साहन अनुदान	२६४१२	नेपाल सरकार - शसर्त अनुदान चालु [एस.इ.एस.पी. - सोधभर्ना अनुदान (वैदेशिक)]	५,४३	५,४३	१००.००	०
९०५	विद्यालयमा शैक्षिक गुणस्तर सुदृढीकरण एवम् कार्यसम्पादनमा आधारित प्रोत्साहन अनुदान	२६४१२	नेपाल सरकार - शसर्त अनुदान चालु	३०,५१	१७,०६	५५.९४	१३,४४
९०६	विद्यालयमा शैक्षिक गुणस्तर सुदृढीकरण एवम् कार्यसम्पादनमा आधारित प्रोत्साहन अनुदान	२६४१२	नेपाल सरकार - शसर्त अनुदान चालु [एस.इ.एस.पी. - सोधभर्ना हुने ऋण (वैदेशिक)]	११,०६	११,०६	१००.००	०
९०७	सार्वजनिक विद्यालयमा अध्ययनरत विद्यार्थीहरूका लागि छात्रवृत्ति (आवासीय तथा गैरआवासीय)	२७२११	नेपाल सरकार - शसर्त अनुदान चालु [एस.इ.एस.पी. - सोधभर्ना अनुदान (वैदेशिक)]	१,२७	१,२७	१००.००	०
९०८	सार्वजनिक विद्यालयमा अध्ययनरत विद्यार्थीहरूका लागि छात्रवृत्ति (आवासीय तथा गैरआवासीय)	२७२११	नेपाल सरकार - शसर्त अनुदान चालु	५,९२	३,२३	५४.५९	२,६८
९०९	सार्वजनिक विद्यालयमा अध्ययनरत विद्यार्थीहरूका लागि छात्रवृत्ति (आवासीय तथा गैरआवासीय)	२७२११	नेपाल सरकार - शसर्त अनुदान चालु [एस.इ.एस.पी. - सोधभर्ना हुने ऋण (वैदेशिक)]	२,१५	२,१५	१००.००	०



९१०	आधारभूत तथा आकस्मिक स्वास्थ्य सेवाको लागि औषधि खरिद	२७२१३	नेपाल सरकार - शसर्त अनुदान चालु	१३,७५	१३,७५	१००.००	०
९११	सुरक्षित नागरिक आवास कार्यक्रम :- गण्डकी प्रदेशको कास्की जिल्ला क्षेत्र नं. ३ अन्तर्गत माछापुच्छ्रे गाउँपालिका - १७६ वटा (क्रमागत)	३११११	नेपाल सरकार - शसर्त अनुदान पुँजीगत [आन्तरिक ऋण - नगद ऋण]	२१,००	२०	०.९५	२०,८०
९१२	विद्यालय कक्षाकोठा निर्माण अनुदान (४ कोठे तथा २ कोठे भवन)	३१११२	नेपाल सरकार - शसर्त अनुदान पुँजीगत [आन्तरिक ऋण - नगद ऋण]	२,००,००	१,९७,५७	९८.७९	२,४२
९१३	रोजगार सेवा केन्द्रको सुदृढिकरण (कम्प्यूटर, फर्निचर फिक्चर्स, क्यामरा, अन्य विद्युतीय उपकरण)	३११२२	नेपाल सरकार - शसर्त अनुदान पुँजीगत [आई डि ए - सोधभर्ना हुने ऋण (वैदेशिक)]	१,५०	१,४२	९५.०१	७
९१४	सम्भाव्य उत्पादनको उत्पादकत्व र बजार प्रतिस्पर्धा बृद्धि गर्नका लागि कम्तिमा ५ जनाको समुहमा प्रविधि हस्तान्तरण	३११२२	नेपाल सरकार - शसर्त अनुदान चालु	१,४०	१,४०	१००.००	०
९१५	विद्यालयमा IT Lab स्थापना सुदृढीकरण एवं digital library व्यवस्थापनको लागि अनुदान	३११२२	नेपाल सरकार - शसर्त अनुदान पुँजीगत [आन्तरिक ऋण - नगद ऋण]	१३,००	१२,२०	९३.८८	७९
९१६	स्थानीय तहका स्वास्थ्य चौकी, प्रा.स्वा.के. र अस्पतालहरूमा कार्यरत कर्मचारीहरूको तलव, महगी भत्ता, स्थानीय भत्ता, पोषाक लगायत प्रशासनिक खर्च समेत(मेशिनरि तथा औजार)	३११२२	नेपाल सरकार - शसर्त अनुदान चालु	३,००	२१	७.१७	२,७८
९१७	Inj.Oxytocin भण्डारणका लागि ILR Refrigerator खरिद	३११२२	नेपाल सरकार - शसर्त अनुदान पुँजीगत [आन्तरिक ऋण - नगद ऋण]	४,००	३,९७	९९.४४	२
९१८	रोजगार सेवा केन्द्रको सुदृढिकरण (कम्प्यूटर, फर्निचर फिक्चर्स, क्यामरा, अन्य विद्युतीय उपकरण)	३११२३	नेपाल सरकार - शसर्त अनुदान पुँजीगत [आई डि ए - सोधभर्ना हुने ऋण (वैदेशिक)]	१,५०	९८	६६.००	५१
९१९	भुजेलथर खहरे खोल्सा झो.पु.कम्न्मंग वडा ३ र ४, चर्यम वडा ४ र ५, यिदीखोला वडा ६ र ८, रिभान चरेम, ५ र लाहाचोक जोगिचौर, वडा न ५ जोड्ने	३११५१	नेपाल सरकार - शसर्त अनुदान पुँजीगत [आन्तरिक ऋण - नगद ऋण]	३५,००	२८,१८	८०.५४	६,८१



	सो.पु., माछापुच्छ्रे गाउँपालिका, कास्की						
१२०	नवीकरणीय ऊर्जा प्रवधि जडान (वायोगर्वास/विद्युतीय चुलो/सुधारिएको चुलो/सौर्य ऊर्जा)	३११५३	नेपाल सरकार - शसर्त अनुदान पुँजीगत [आन्तरिक ऋण - नगद ऋण]	८,००	८,००	१००.००	०
१२१	ढुंगगाडे खोला भिडावारी खापाआ, माछापुच्छ्रे - ६, कास्की	३११५६	नेपाल सरकार - शसर्त अनुदान पुँजीगत [आन्तरिक ऋण - नगद ऋण]	०	०	०.००	०
१२२	माछापुच्छ्रे गा.पा वृहत खानेपानी योजना , माछापुच्छ्रे गा.पा वडानं ६, (कास्की)	३११५६	नेपाल सरकार - शसर्त अनुदान पुँजीगत [आन्तरिक ऋण - नगद ऋण]	०	०	०.००	०
८०४३९५०२५१२ संघीय सरकारबाट हस्तान्तरित कार्यक्रम (विशेष अनुदान)							
१२३	सादिखोला खानेपानी आयोजना	३११५६	नेपाल सरकार - विशेष अनुदान पुँजीगत	५०,००	२३,५७	४७.१५	२६,४२
१२४	ल्वाङ खोराकोमुख खानेपानी आयोजना	३११५६	नेपाल सरकार - विशेष अनुदान पुँजीगत	५०,००	५,६४	११.३०	४४,३५
८०४३९५०२५१३ संघीय सरकारबाट हस्तान्तरित कार्यक्रम(समपुरक अनुदान)							
१२५	कोलचोक - रातोपानीपुल - भलाबोट - पानपातेचौतारा - गाउँपालिका केन्द्र (लाहाचोक) - जोगिचौर - पातिखोला - भिडावारी (एन्फा टेकिनकल सेन्टर) - गैरागाउँ - धिताल - धम्पुस देउराली	३११५१	नेपाल सरकार - समपुरक अनुदान पुँजीगत [आन्तरिक ऋण - नगद ऋण]	८०,००	५५,१४	६८.९३	२४,८५
८०४३९५०२५२१ प्रदेश सरकारबाट हस्तान्तरित कार्यक्रम (शसर्त अनुदान)							
१२६	भाटथरबाट लाहाचोक अर्मला देउराली सडक स्तरोन्नती	३११५१	गण्डकी प्रदेश - शसर्त अनुदान पुँजीगत	५०,००	४३,९१	८७.८३	६,०८
८०४३९५०२५२२ प्रदेश सरकारबाट हस्तान्तरित कार्यक्रम (विशेष अनुदान)							
१२७	नयाँपुल इदिखोला खानेपानी योजना	३११५६	गण्डकी प्रदेश - विशेष अनुदान पुँजीगत	५०,००	१२,४३	२४.८६	३७,५६
८०४३९५०२५२३ प्रदेश सरकारबाट हस्तान्तरित कार्यक्रम (समपुरक अनुदान)							
१२८	लुभ्रे कुइवाड सैतीघट्टा सिधिङ कालीमाटी घलेल हुँदै लुभ्रे सडक योजना	३११५१	गण्डकी प्रदेश - समपुरक अनुदान पुँजीगत	५०,००	३४,६०	६९.२०	१५,४०
कुल जम्मा				७२,३८,७०	५७,५५,६०	७९.५१	१४,८३,०९



**खण्ड
३**

**आ.व. २०८०।०८१ को वार्षिक
नीति तथा कार्यक्रम**



माछापुच्छ्रे गाउँपालिकाको आर्थिक वर्ष २०८०/०८१ को वार्षिक नीति तथा कार्यक्रम

सभामा उपस्थित सम्पूर्ण गाउँसभा सदस्यहरू, कर्मचारीहरू, सञ्चारकर्मीहरू एवं महानुभावहरू ।

माछापुच्छ्रे गाउँपालिका गाउँसभाको तेह्रौँ अधिवेशनमा सबैलाई हार्दिक स्वागत गर्दछु । गाउँपालिकाको समग्र उन्नति, विकास र सेवा प्रवाहमा यहाँहरूले दिनुभएको साथ र सहयोगको लागि धन्यवाद दिन चाहान्छु । साथै लोकतान्त्रिक गणतन्त्रात्मक संघीय शासन प्रणालीको स्थापनाको लागि विभिन्न कालखण्ड तथा आन्दोलनहरूमा वीरगति प्राप्त गर्नुहुने सम्पूर्ण ज्ञात अज्ञात सहिदहरूप्रति हार्दिक श्रद्धान्जली अर्पण गर्न चाहान्छु ।

नेपालको संविधान तथा संघीयताको मर्म र भावना बमोजिम स्थानीय सरकार स्थापना भई सञ्चालनमा आएको ६ वर्ष पुरा भई ७ वर्षमा अगाडी बढीरहेको छ । हामी दोस्रो कार्यकालको १ वर्ष व्यतित गरि दोस्रो वर्षमा प्रवेश गर्दै नेपालको संविधान, स्थानीय सरकार सञ्चालन ऐन, २०७४ तथा अन्य कानूनको परिधिभित्र रही स्थानीय सरकार सञ्चालन गरिरहेका छौं । हालसम्म हामीले १२ वटा ऐन, ५ वटा नियमावली, ३७ वटा कार्यविधि, २ वटा मापदण्ड र ४ वटा निर्देशिका निर्माण गरी कार्यान्वयनमा लगी सकेका छौं । गाउँपालिकाभित्र पक्की, ग्राभेल तथा कच्ची सडक गरी करिब २०० कि.मि. सडक निर्माण भैसकेको व्यहोरा यहाँहरूलाई अवगत गराउन चाहान्छु । समावेशी, सन्तुलित तथा दिगो सामाजिक, आर्थिक र भौतिक विकासद्वारा सामाजिक न्याय सहितको समृद्धि र सुख हासिल गर्न योजनाबद्ध विकासको आवश्यकता छ । योजनाबद्ध विकासको लागि हामीसँग उपलब्ध सिमित स्रोत तथा साधनको समुचित उपयोग गरी समस्याको समाधान, चुनौतीको सामना तथा अवसरहरूको खोजी अपरिहार्य छ ।

हामी निर्वाचित हुँदै गर्दा नागरिकहरू समक्ष गरेका बाचा तथा प्रतिवद्धताहरू तथा नागरिकले रोजेको र खोजेको विकास गर्न, उनीहरूको जिउधनको रक्षा, प्रविधिमैत्री शिक्षा र सेवा प्रवाह, स्वरोजगारी सिर्जना, क्षमता विकास, उद्यम विकास वातावरण संरक्षण, पर्यटन प्रवर्द्धन, विपद् व्यवस्थापन जस्ता विषयहरूलाई प्राथमिकतामा राख्नुपर्ने हुन्छ ।

हाम्रो गाउँपालिकामा आन्तरिक आयस्रोतको ठुलो संभावना हुँदाहुँदै पनि विविध कानूनी जटिलताले गर्दा व्यवस्थित रूपमा सञ्चालनमा ल्याई आन्तरिक आय वृद्धि गर्न चुनौती सिर्जना भएको छ । यस किसिमका कानूनी जटिलताहरूलाई फुकाउन संशोधनको लागि प्रभावित सम्पूर्ण स्थानीय तहहरूको सामुहिक प्रयास जारी रहेको व्यहोरा समेत यस सम्मानित सभामा अवगत गराउन चाहान्छु । देशको विग्रदो आर्थिक अवस्थाको मारमा हामी स्थानीय तहहरू समेत परेका छौं । संघीय तथा प्रदेश सरकारबाट प्राप्त हुने अनुमान गरिएको राजश्व बाँडफाँट तथा समानीकरण अनुदानमा ठुलो हिस्सा कटौती हुँदा यस आर्थिक वर्षको बजेट आकार समेत खुम्चिने देखिएको छ ।

सभाका सदस्यहरू, विविध समस्या तथा चुनौतीका बाबजुद हामीले तय गरेको " पर्यटन, कृषि, उर्जा र गुणस्तरीय पूर्वाधार: समुन्नत माछापुच्छ्रे निर्माणको मूल आधार" दीर्घकालिन सोचलाई प्राप्त गर्न आर्थिक वर्ष २०८०/०८१ को लागि विभिन्न विषयगत क्षेत्र सहितको प्रमुख नीति तथा कार्यक्रम प्रस्तुत गर्दछु ।



आर्थिक विकास

कृषि क्षेत्र

"कृषिमा सेवा: उत्पादन र रोजगारीमा टेवा"

१. बैदेशिक रोजगारीबाट फर्केका युवाहरूलाई कृषि व्यवसायमा आकर्षित गर्न गाउँपालिका भित्र लामो समयदेखि बाँझो रहुँदै आएका जग्गाको सदुपयोग गरी कृषिलाई उत्पादनशील व्यवसायको रूपमा विकास गराउन **भूमि बैंक स्थापना तथा संचालन** गरिनेछ।
२. कृषकहरूलाई समयानुकूल कृषि उपज उत्पादनमा सहजताको लागि बाली पात्रो वितरण गरिनेछ।
३. कृषि क्षेत्रको आधुनिकीकरण, यान्त्रीकरण, व्यवसायीकरण र बजारीकरण गरी उत्पादन र उत्पादकत्व वृद्धि गर्नको लागि यन्त्र उपकरणहरूमा दिँदै आएको अनुदान कार्यक्रमलाई निरन्तरता दिइनेछ।
४. कृषकहरूको साझेदारीमा स्थायी पलाष्टिक घर निर्माण गर्न विशेष अनुदान दिने कार्यक्रमलाई निरन्तरता दिइनेछ।
५. नयाँ तरकारी पकेट क्षेत्र स्थापना तथा विस्तार गरिनेछ।
६. खेतीयोग्य जमिनमा सिंचाइको व्यवस्था गरी सिंचित क्षेत्रको विस्तार गर्दै उत्पादन र उत्पादकत्व वृद्धि गर्न साना सिंचाइ कार्यक्रम संचालन गरिनेछ।
७. युवालाई लक्षित गरी कृषि पेशामा स्थानीय स्तरमै रोजगारी सिर्जना गर्नका लागि साझेदारीमा आधारित उत्पादनमुखी युवा लक्षित कार्यक्रम संचालन गरिनेछ।
८. फुल खेती, आलु खेती, फलफुल खेती तथा मसलाजन्य बाली प्रवर्द्धनको लागि कृषकको माग अनुसारको विउ, बर्षे तथा हिउँदे फलफुल विरुवा अनुदानमा उपलब्ध गराउने व्यवस्था गरिनेछ।
९. कृषक बर्गिकरण गरी कृषि व्यवसाय तथा समूह दर्ता गर्ने कार्यलाई निरन्तरता दिइनेछ।
१०. विपन्न, गरिब, सामाजिक रूपमा पिछडिएका साना कृषकहरू, एकल महिला परिवारको आय आर्जन तथा जीविकोपार्जनमा टेवा पुर्याउन किसान उत्थान कार्यक्रम सञ्चालन गरिनेछ।
११. कृषक तथा कृषि समूहलाई कृषि उत्पादनमा रोग निदान गर्न, बजारीकरण, बाली संरक्षण लगायतका विषयमा जानकारी दिनका लागि स्थलगत घुम्ती तालिम दिइनेछ।
१२. कृषि सामाग्री, उन्नत विउ विजन खरिद, दुग्ध सङ्कलन, घाँस खेती आदिका लागि व्यवसायिक कृषक एवम् कृषक समूहलाई समय समयमा अभिमुखीकरण एवम् विशेष अनुदानका कार्यक्रम सञ्चालनमा ल्याइनेछ।
१३. एकीकृत कृषि खेती, सामूहिक तथा सहकारी खेती प्रणाली, कृषि पर्यटन, पर्या-पर्यटन तथा वातावरणमैत्री कृषि प्रणालीलाई प्रोत्साहित गरिनेछ।
१४. सिँचाई, कृषि सडक तथा बजार पूर्वाधारहरूको विकास तथा विस्तार गरिनेछ।
१५. उत्पादन वृद्धिको लागि माटोको गुणस्तर परीक्षण गरी हावापानी अनुकूल खेती गर्न मल, विउ, आवश्यक परीक्षणका सामाग्री र प्राविधिक सेवा उपलब्ध गराइनेछ।
१६. निर्वाहमुखी कृषि प्रणालीको रूपान्तरण गरी उत्पादन र उत्पादकत्व वृद्धि मार्फत दिगो र सम्मानजनक कृषि पेशालाई रोजगारी र आम्दानीको उपयुक्त क्षेत्रको रूपमा विकास गरिनेछ।
१७. गाउँपालिकाभित्र उत्पादन गरिएका बालीहरूको परिमाण र परिणामको लगत तयार गर्न बाली कटानी कार्यक्रमलाई निरन्तरता दिइनेछ।



१८. जैविक प्राकृतिक प्रकोपबाट बाली तथा खेतीमा क्षती पुग्ने कृषक वर्गलाई राहत उपलब्ध गराउने कार्यक्रम लाई निरन्तरता दिइनेछ ।
१९. कृषकहरूलाई सूचना प्रवाह तथा आवश्यक सहजीकरणको लागि कृषि हेल्प डेस्कको स्थापना गरिनेछ ।
२०. कृषि सहकारीहरूलाई सामुहिक खेती प्रणालीमा आवद्ध गर्न आवश्यक समन्वय र प्रवन्ध गरिनेछ ।
२१. सार्वजनिक महत्त्व लगायतका कार्यक्रमहरूमा आयातित फूलमाला निरुत्साहित गर्दै स्थानीय फूलमाला उत्पादनलाई प्रोत्साहित गरिनेछ । साथै गाउँपालिका भित्र उत्पादन नहुने आयातित खादाको प्रयोगलाई पूर्ण रूपमा निरुत्साहित गरिनेछ ।

पशुपंक्षी क्षेत्र

"स्वस्थ पशुपंक्षी: समुन्नत किसान"

२२. दुग्ध उत्पादनको हिसावले देशकै नमूनाको रूपमा रहेको यस पालिकामा उत्पादित दुधलाई औद्योगिकीकरण गरी विभिन्न दुग्धजन्य पदार्थको उत्पादन गरी उत्पादित दुग्धजन्य परिकारहरूको बजारीकरणको लागि साझेदारीमा गाउँपालिकाको पायक पर्ने गरी कुनै एक स्थानमा दुग्ध प्रशोधन तथा दाना चोक्रर उत्पादन केन्द्रको स्थापना तथा संचालन गरिने छ ।
२३. " स्वस्थ पशु: समृद्ध किसान " भन्ने उद्देश्यका साथ रोग लागेर उपचार गर्नुभन्दा रोकथामको लागि विभिन्न महामारीजन्य संक्रमण रोग विरुद्ध खोप तथा जैविक सुरक्षा सम्बन्धी कार्यक्रम संचालन गरिनेछ ।
२४. देशको आर्थिक मन्दी र बढ्दो महंगीका कारण कृषिको उत्पादन लागत बढ्न गई किसानले पाउनुपर्ने मुनाफा लिन नसकेको हुँदा उत्पादन लागत घटाउन घाँस खेतीमा किसानलाई प्रोत्साहित गर्न घाँस खेतीमा अनुदानका कार्यक्रम संचालन गरिनेछ ।
२५. बाँदर आतङ्कले गर्दा खेतीयोग्य जमिन बाँझो राख्नुपर्ने बाध्यता सृजना भएको हुँदा त्यस्ता बाँझो रहेको जमिनमा भूईँ तथा डाले घाँस र मसलाजन्य बाली लगाउन प्रोत्साहन कार्यक्रम संचालन गरिनेछ ।
२६. पशुपंक्षीपालक कृषकहरूलाई आवश्यक सूचना प्रवाह र सहजताको लागि पशु हेल्प डेस्क स्थापना गरिनेछ ।
२७. पशु सेवा र विकासमा प्रभावकारी सेवा संचालनका लागि रोग निदान गर्न आवश्यक प्रयोगशाला संचालन गरिनेछ ।
२८. गाउँपालिका अन्तर्गतका सहकारी संस्थाहरूलाई सबल रूपमा सञ्चालन गर्न पशु विमा कार्यक्रम सञ्चालन, बहुबर्षे भूईँ घाँस, पोषिलो हिउँदै घास, बहु बर्षे डाले घाँसका विरूवाहरू लगाउन आवश्यक अनुदान तथा प्रोत्साहनका कार्यक्रमहरूलाई निरन्तरता दिइनेछ ।
२९. गाउँपालिकाभित्र नियमित औषधि वितरण, महामारी विरुद्ध खोप सेवा, समय समयमा पशुपंक्षी स्वास्थ्य घुम्ती शिविर, बाँझोपन निवारण शिविर सञ्चालन गरिनेछ ।
३०. कृषकको मागमा आधारित कृषि तथा पशुपंक्षी पालन तालिम सञ्चालन गरिनेछ ।



पर्यटन तथा संस्कृति

३१. समृद्ध माछापुच्छ्रेको प्रमुख आधारको रूपमा रहेको पर्यटन क्षेत्रलाई पहिचान, विकास तथा विस्तारको लागि गाउँपालिका भित्रका पर्यटकीय क्षेत्रहरूको लागि आवश्यक पूर्वाधारहरूको निर्माण कार्यलाई संघ र प्रदेश सरकारसँगको समन्वयमा आवश्यक पहल गरिनेछ।
३२. पर्यटकीय पदमार्ग क्षेत्रहरूमा अत्यावश्यक पूर्वाधार सेवा, खानेपानी सेवा, विद्युत सेवा र फोहोरमैला व्यवस्थापनमा विशेष पहल गर्ने नीति लिइनेछ।
३३. गाउँपालिका क्षेत्रमा संचालित होटल, रेष्टुरेन्ट, क्यानोनिड लगायतका सम्पूर्ण पर्यटकीय व्यवसायहरूलाई राजश्वको दायरामा ल्याइनेछ।
३४. पर्यटकहरूलाई थप सेवा र सुरक्षा प्रदान गर्नका लागि पर्यटन सूचना केन्द्र स्थापना गरि पर्यटकीय क्षेत्रहरूमा पर्यटन शुल्क लिइनेछ।
३५. अन्य सरकारी तथा गैरसरकारी संघ संस्थाहरूसँग पर्यटन सँग सम्बन्धित साझेदारीका कार्यक्रमहरू संचालनमा ल्याइनेछ।
३६. गाउँपालिका भित्रका पर्यटकीय स्थलहरू, प्राकृतिक, धार्मिक, ऐतिहासिक, सांस्कृतिक पक्षहरूको प्रचार-प्रसार, संरक्षण तथा प्रवर्द्धन गरिनेछ।
३७. पर्यटनलाई स्थानीय आय आर्जनको माध्यम बनाउने उद्देश्यले गाउँपालिकामा दर्ता भई सञ्चालनमा रहेका होमस्टे व्यवस्थित बनाउन होमस्टे प्रवर्द्धन कार्यक्रम संचालन गरिनेछ।
३८. कृषि पर्यटन प्रवर्द्धन र विकासका लागि नेपालमै पहिलो goods carrier monorail को अवधारणालाई अवलम्बन गर्दै piloting project को रूपमा Pilot Project on mountain Garden monorail for agro tourism संचालन गरिनेछ।
३९. साहसिक पर्यटनका सम्भावित क्षेत्रहरू जस्तै: रक क्लाइम्बिङ, जिप फ्लायर, क्यानोनिङ्ग, हनिहन्टिङ्ग, प्याराग्लाइडिङको सम्भाव्यता अध्ययन गरी आवश्यक पूर्वाधारको विकास तथा विस्तार गरिनेछ।
४०. गाउँपालिकाभित्र रहेका नयाँ पर्यटकीय गन्तव्यहरूको खोजी गरिनेछ। साथै पर्यटकीय पदमार्गहरूको स्तरोन्नती तथा प्रवर्द्धनमूलक कार्यक्रम संचालन गरिनेछ।
४१. दलित, आदिवासी जनजातीको भाषा संस्कृति र सम्पदाको संरक्षण गर्दै उनिहरूको कला संस्कृति प्रदर्शन गरी पर्यटकहरूलाई आकर्षित गर्ने नीति लिइनेछ।
४२. पर्यटकीय पदमार्ग तथा गन्तव्यमा पर्यटकको सुरक्षा तथा सूचना प्रवाहमा टेवा पुऱ्याउन पर्यटक प्रहरी व्यवस्थाको लागि संघीय सरकार समक्ष आवश्यक पहल गरिनेछ।

सहकारी

४३. सहकारी संस्थाहरू मार्फत वित्तीय साक्षरता, सहकारी शिक्षा, तालिम र क्षमता अभिवृद्धिका कार्यक्रमहरू सञ्चालन गरी प्रविधिमैत्री सहकारीमा जोड दिइनेछ।
४४. सहकारी संस्था मार्फत बाँझो जग्गामा घाँस उत्पादन कार्यक्रम संचालन गरिनेछ।
४५. सहकारीमा आवद्ध गरिब, विपन्न, आदिवासी जनजाती तथा अपाङ्गता भएका व्यक्ति र महिला सहकारी संस्थालाई लक्षित गरी विशेष कार्यक्रम सञ्चालन गरिनेछ।



४६. सहकारी संस्थाहरूको नियमित अनुगमन र नियमन कार्यलाई कडाईका साथ लागू गरी संस्थागत सुशासन कायम गरिनेछ ।
४७. बैंक तथा वित्तीय संस्थाहरूलाई नाफाको निश्चित हिस्सा सामाजिक उत्तरदायित्वमा खर्च गर्न प्रोत्साहन गरिनेछ ।

उद्योग

४८. एक पालिका एक औद्योगिक ग्राम स्थापना तथा संचालनको लागि पहल गरिनेछ ।
४९. स्थानीयस्तरमा उत्पादन हुने कोदो, खुर्पानी, उवा, जौ लगायतका वस्तुबाट मदिरा उत्पादन गरी ब्रान्डिङ गर्ने तथा विक्री वितरण गर्ने नीति लिईनेछ ।
५०. स्थानीय वन पैदावर, प्राकृतिक स्रोत साधन, जडिबुटी, अल्लोमा आधारित उद्योगहरू गाउँपालिका तथा स्थानीयसँग साझेदारीमा स्थापना गर्न लगानी मैत्री वातावरणको व्यवस्था गरिनेछ ।
५१. स्थानीय प्रशासन एवं सुरक्षा निकायको समन्वयमा कालो बजारी, एकधिकार तथा कार्टेलिङ अन्त्य गर्ने तथा गुणस्तरीय र नियमित आपूर्ति सुनिश्चित गर्न संयुक्त बजार अनुगमन कार्यक्रम सञ्चालन गरी उपभोक्ता अधिकार संरक्षण गरिनेछ ।
५२. संघीय तथा प्रदेश सरकारले प्राथमिकतामा राखेको गाँजा खेती तथा यसको प्रभावकारितामा आवश्यक समन्वय गरिने छ ।

खानी तथा खनीज पदार्थ

५३. स्थानीय तहको अधिकार तथा अन्नपूर्ण संरक्षण क्षेत्रसँग सम्बन्धित कानूनहरूमा परस्पर बाझिएका कानूनहरू संशोधन गर्नको लागि आवश्यक पहल गरिनेछ ।
५४. नीजि जग्गाहरूमा रहेका ढुङ्गा, गिट्टि, माटो र बालुवाको उत्खनन र विक्री वितरणको नीति लिइने छ ।
५५. गाउँपालिकाको महत्वपूर्ण आन्तरिक आय स्रोतको रूपमा रहेको नदीजन्य पदार्थ (ढुङ्गा, गिट्टि, माटो र बालुवा) को वातावरणीय प्रभाव मूल्यांकन गरी उत्खनन गर्ने प्रक्रियालाई प्रभावकारी बनाईने छ ।
५६. गाउँपालिका क्षेत्रका सम्भावित ढुङ्गा, स्लेट लगायतका खानीजन्य पदार्थहरूको सम्भाव्यता अध्ययनका लागि आवश्यक पहल गरिनेछ ।

गैर सरकारी संस्था

५७. सार्वजनिक निजी साझेदारी ऐनको अधिनमा रही सार्वजनिक निजी साझेदारी कार्यक्रमलाई प्राथमिकता दिइनेछ ।
५८. गाउँपालिकाभित्र क्रियाशील गैर सरकारी संस्थाहरूलाई गाउँपालिकाको विकास लक्ष्य तथा प्राथमिकता प्राप्त क्षेत्रमा कार्यक्रम सञ्चालन गरी गरिवी निवारण, क्षमता अभिवृद्धि, नागरिक सचेतना तथा कर्तव्यबोध र सशक्तिकरणमा जोड दिइनेछ ।
५९. गैर सरकारी संस्थाहरूका कार्यक्रमहरूलाई एकद्वार प्रणालीबाट सञ्चालन गर्ने व्यवस्था गरिनेछ ।



सुशासन नीति

६०. संविधान बमोजिम मालपोत तथा नापी कार्यालय स्थानीय तहको मातहतमा राख्नुपर्ने कानूनलाई कार्यान्वयन गर्न संघीय सरकार समक्ष अनुरोध गरिने छ ।
६१. गाउँपालिकालाई दीर्घकालिन विकासको सोच, उद्देश्य र रणनीति बमोजिम अगाडि बढाउन पञ्चवर्षिय योजना तथा मध्यकालिन खर्च संरचना निर्माण गरिनेछ ।
६२. स्थानीय सरकारको सक्षमता एवं संस्थागत विकासका लागि आवश्यक थप कानून तथा कार्यविधि एवं मौजुदा कानूनको प्रभावकारी कार्यान्वयन गरि सक्षम संस्थाको रूपमा स्थापित गरिनेछ ।
६३. पालिकाको समग्र विकास र क्षेत्रगत विकासमा विज्ञहरूको राय परामर्शलाई अंगिकर गदै विज्ञ परामर्श कार्यशाला आवश्यकता अनुसार संचालन गरिनेछ ।
६४. पालिकाका पदाधिकारीहरू तथा विभिन्न विषयगत समिति र पालिका स्तरीय समितिहरूको क्षमता विकास कार्यक्रम सञ्चालन गरिनेछ ।
६५. कर्मचारीहरूको कार्यक्षमताको आधारमा पुरस्कार तथा दण्डको व्यवस्था गरि हरेक जनशक्तिको विशेष कार्यविवरण प्रणाली विकास गरिनेछ ।
६६. जनप्रतीनिधि, कर्मचारी र शिक्षकहरूको क्षमता विकास तथा अनुभव, असल अभ्यास आदानप्रदान गर्न अन्य स्थानीय तहसँग अनुभव आदान प्रदान कार्यक्रम तथा भ्रमण अवलोकनका कार्यक्रम सञ्चालन गरिनेछ ।
६७. अध्यक्ष र प्रमुख प्रशासकीय अधिकृत तथा प्रमुख प्रशासकीय अधिकृत र माताहतका कर्मचारीहरू विच कार्य सम्पादन सम्झौता गरि कार्य क्षमताको आधारमा उचित प्रोत्साहन, सम्मान तथा पुरस्कारको व्यवस्था गरिनेछ ।
६८. गाउँपालिकाका सम्पूर्ण वडाकार्यालयहरूबाट अनलाईन व्यक्तिगत घटना दर्ता पुर्ण रूपमा कार्यान्वयन गर्ने नीति लिइनेछ ।
६९. सामाजिक सुरक्षा भत्ता वितरण कार्यलाई थप व्यवस्थित बनाउन वडा वडामा सामाजिक सुरक्षा भत्ता वितरण गर्ने गरी आवश्यक व्यवस्था मिलाइने छ ।
७०. गाउँपालिकाभित्रका सबै वडा कार्यालयहरू, स्वास्थ्य संस्थाहरू र सबै माध्यमिक तथा आधारभुत विद्यालयहरूमा इन्टरनेट सेवा विस्तार गरिनेछ ।
७१. कर्मचारी प्रशासनलाई स्वच्छ, निष्पक्ष, पारदर्शी, भ्रष्टाचारमुक्त, जनमुखी र सहभागितामूलक बनाइनेछ ।
७२. गाउँपालिका प्रशासकीय भवन, वडा कार्यालयहरू तथा स्वास्थ्य संस्थाहरूमा स्तनपान कक्ष तथा विश्राम कक्ष व्यवस्थापनको नीति लिइने छ ।
७३. सेवाग्राहीहरूको सहजताको लागि पालो प्रणाली व्यवस्थापन तथा प्रतिक्षा कक्ष व्यवस्थापनको नीति लिइनेछ ।
७४. नागरिकहरूलाई सेवा प्रवाहमा सहजताका लागि नागरिक सहायता कक्ष संचालन गरिनेछ ।
७५. जवाफदेही, व्यवसायिक र सक्षम प्रशासन मार्फत सार्वजनिक सेवाप्रतिको जनविश्वास अभिवृद्ध गरी विकासलाई नतिजामुखी बनाइनेछ ।
७६. लक्षित वर्गहरूलाई कानूनी सचेतना प्रदान गर्ने कार्यक्रम सञ्चालन गरिनेछ ।
७७. गाउँपालिका अन्तर्गत सञ्चालित योजना, सेवाप्रवाह सम्बन्धमा सरोकारवालाहरूसँग वार्षिक रूपमा सार्वजनिक परीक्षण र सामाजिक परीक्षणको व्यवस्था मिलाइनेछ । त्रैमासिक रूपमा सार्वजनिक सुनुवाई गर्ने व्यवस्था गरिनेछ ।



७८. गाउँपालिकाबाट सञ्चालन हुने योजनाहरूको ठेक्कापट्टा विद्युतीय बोलपत्र मार्फत गरिने र सोको दायरालाई विस्तार गरिनेछ ।
७९. गाउँपालिकाको सार्वजनिक आय/व्यय र खरिद प्रक्रियालाई प्रभावकारी, व्यवस्थित र पारदर्शी बनाइनेछ ।
८०. राजश्व संकलन र परिचालनलाई पारदर्शी र प्रभावकारी बनाइनेछ ।
८१. गाउँपालिका मार्फत प्रवाह गरिने सेवाहरूलाई घुम्ती सेवा प्रवाहमा जोड दिइनेछ ।
८२. पालिकाभित्र हुन सक्ने अपराधिक क्रियाकलापका घटना लगायतका विषयहरूमा हुन सक्ने र भएका गतिविधिहरूलाई आंकलन गर्न तथा सूचना प्राप्त गर्नका लागि पालिकाका आवश्यक स्थानमा सीसी टीभी जडान गर्ने नीति लिइने छ ।
८३. पालिकाको समग्र क्षेत्रहरूको तथ्याङ्क संकलन अभिलेखिकरण र व्यवस्थापन गर्नका लागि डिजिटल भिलेज प्रोफाइल तयार गरिनेछ ।
८४. पालिकाका विभिन्न ऐतिहासिक, सांस्कृतिक, धार्मिक, पर्यटकीय, आर्थिक लगायत सम्पूर्ण क्षेत्रका अवस्था र सम्भाव्यता पहिचान गर्न अनुसन्धान र अन्वेषण गरिनेछ ।
८५. न्यायिक समितिको काम कारवाहीलाई प्रभावकारी बनाउन व्यवस्थित न्यायिक इजलासको व्यवस्थापन गरिनेछ ।
८६. गाउँघरका विवाद स्थानीय स्तरमै समाधान गर्नको लागि गठित वडा मेलमिलाप केन्द्रहरूको कार्यलाई प्रभावकारी तथा व्यवस्थित गरिनेछ ।
८७. नागरिकलाई सेवा प्रवाहका विषयमा सुसुचित गराउनका लागि प्रत्येक वडा कार्यालयहरूमा विद्युतीय नागरिक बडापत्र जडान गरिनेछ ।
८८. गाउँपालिकाको आन्तरिक स्रोत साधनहरूको प्रभावकारी परिचालन गर्न प्रगतिशील कर प्रणालीको विकास, सक्षम कर प्रशासनको निर्माण, करका दायरा र क्षेत्र विस्तार तथा राजश्व चुहावट नियन्त्रणलाई प्रभावकारी बनाइनेछ ।
८९. पालिकाबाट सम्पादन गरिने सम्पूर्ण आर्थिक कारोबारहरू EFT- Electronic Fund Transfer (विद्युतीय भुक्तानी प्रणाली) मार्फत भुक्तानी गरिनेछ ।
९०. नागरिकलाई सहज रूपमा राजश्व तिर्नका लागि विद्युतिय राजश्व प्रणाली सञ्चालन गरिने छ ।
९१. पालिकाभित्र संचालनमा आएका व्यापार व्यवसायहरूमा हुन सक्ने उच्च मूल्य, समय गुज्रका सामग्री, गुणस्तरहिन बस्तु तथा सामग्री बिक्री वितरणलाई निरुत्साहित गर्न समयसमयमा बजार अनुगमन गरिनेछ ।
९२. न्यायिक कार्यलाई थप प्रभावकारी बनाउन आवश्यक पहल गरिनेछ ।
९३. भूमिहिन दलित, भूमिहिन सुकुम्बासी तथा अव्यवस्थित बसोबासी व्यवस्थापन कार्यलाई अगाडी बढाइनेछ ।
९४. स्थानीय तहको काम कार्यवाहीलाई खुल्ला, पारदर्शी र प्रभावकारी तथा दिगो एवं परिणाममुखी बनाउन आवश्यक क्रियाकलापहरू संचालन गरिनेछ ।
९५. सेवाग्राहीहरूमा सुशासनको अनुभूति हुने गरि कार्यालय र सेवाग्राही बिच समन्वय र सहकार्यका माध्यमबाट सुमधुर अन्तर सम्बन्धको वातावरण सृजना गरिनेछ ।
९६. नागरिकका गुनासाहरूको सुनुवाई, सूचनाको पहुँच निर्माण गर्न सहज सरल प्रणालीको स्थापना गरिनेछ ।
९७. दिगो विकास र सुशासनका लागि राज्य, नागरिक समाज र नीजि क्षेत्रबीच समन्वय र सहकार्य वृद्धि गर्दै विकासको साझेदार नीति अवलम्बन गरिनेछ ।



१८. कार्यालयको निर्णय, कार्यालयबाट प्रदान गरिने सेवा, सुविधा र अवसरलाई पारदर्शी बनाई नागरिकहरूको सहज पहुँचमा वृद्धि गर्न कार्यालयमा विद्युतीय सूचना प्रणालीको विकास गरिनेछ।
१९. नागरिक र सेवाग्राही बीच सेवा प्रवाह, स्रोत र साधनका बीच सामन्जस्यता कायम गर्न र सरकारले गरेका कामको जानकारी तथा सुझाव संकलन गर्नका लागि संवाद, छलफल, सुनुवाईको व्यवस्था गरिनेछ।
१००. भ्रष्टाचार विरुद्ध सुन्य सहनशिलताको नीति अवलम्बन गर्ने नीतिगत व्यवस्थाका साथै कार्यक्रम आयोजना कार्यान्वयनमा हुन सक्ने अनियमितता, भ्रष्टाचार र अख्तियारको दुरुपयोग लगायत निहित स्वार्थका लागि कार्य गर्ने उपर प्रचलित कानून बमोजिम कारवाही गर्ने गराउने नीति लिइनेछ।
१०१. प्रचलित कानून बमोजिम स्थानीय तहले पारदर्शीता, जवाफदेहिता र सदाचारका लागि सार्वजनिक सुनुवाई, सूचनाको हक सम्बन्धी कार्यविधि, सामाजिक परीक्षण, सार्वजनिक परिक्षण, लैंगिक उत्तरदायी बजेट एवं समावेशी बजेट, सामुदायिक अंक तालिका सम्बन्धी कार्यविधि तर्जुमा गरिनेछ।
१०२. छिमेकी स्थानीय तह सँगको साँधसिमाना सम्बन्धमा उत्पन्न विवादलाई आपसी समन्वयका आधारमा समाधान गर्ने नीति लिइनेछ। साथै पालिका भित्रका सार्वजनिक जग्गाहरूको संरक्षणमा विशेष पहल गरिनेछ।
१०३. स्थानीय सरकारको संस्थागत, कानुनी, राजनीतिक र आर्थिक पक्षहरूको विकासक्रमको जानकारीका साथै नेपालको संविधानतः प्राप्त जिम्मेवारीलाई समयमै सम्बोधन गर्दै सेवा प्रवाहलाई प्रभावकारी बनाउने उद्देश्यकासाथ "स्थानीय तह संस्थागत क्षमता स्वमूल्यांकन कार्यविधि, २०७७" (Local Government Institutional Capacity Self-Assessment Guideline) तथा स्थानीय तह वित्तीय सुशासन जोखिम मूल्याङ्कन (FIDUCIARY RISK ASSESSMENT) पालना गरि स्वमूल्यांकन प्रकृत्यालाई संस्थागत गर्दै लगिनेछ।
१०४. दिगो विकास र सुशासनका लागि राज्य, नागरिक समाज र नीजी क्षेत्रबीच समन्वय र सहकार्य वृद्धि गर्दै विकासको साझेदार नीति अवलम्बन गरिनेछ।
१०५. गुनासो सुन्ने अधिकारीको व्यवस्था गरी मौखिक, लिखित, एसएमएस वा अनलाईन मार्फत आएको गुनासो दर्ता गरी सम्बन्धित गुनासोकर्तालाई गुनासो सुनुवाईको अवस्था बारे जानकारी दिने व्यवस्था गरिनेछ।
१०६. मासिक रूपमा कार्यप्रगति तथा आर्थिक कारोवारको विवरण प्रकाशन गरिने व्यवस्था मिलाइने छ। साथै त्रैमासिक विवरण स्वतः प्रकाशन गरिनेछ।
१०७. नागरिकलाई सेवा लिन आवश्यक सम्पूर्ण फाराम एकै स्थलमा कार्यालयबाट नै उपलब्ध गराइने छ।
१०८. योजना सँग सम्बन्धित प्राविधिक लागत अनुमान तथा मुल्याङ्कन सर्वसाधारणले समेत बुझनेगरी नेपाली भाषामा समेत तयार गरिनेछ।
१०९. स्थानीय सरकार सञ्चालन ऐन, २०७४ को दफा ११ को उपदफा (२) को क. ले स्थानीय तहलाई तोकेको काम कर्तव्य अधिकार कार्यान्वयन गर्न सोही ऐनको दफा १०२ उपदफा (२) बमोजिम नगर प्रहरी गठन गरिनेछ।

सामाजिक विकास

शिक्षा नीति

११०. स्थानीय कला, संस्कृति, साहित्य, धर्म तथा अन्य सामाजिक तथा सांस्कृतिक धरोहर, पहिचान र विशिष्टतालाई समावेश गरी निर्माण गरिएको स्थानीय पाठ्यक्रम र पाठ्यपुस्तकलाई कार्यान्वयनमा ल्याइनेछ।



१११. विद्यार्थीको सिकाइ उपलब्धि प्रति शिक्षकलाई पूर्णतः जिम्मेवार बनाइ उत्कृष्ट नतिजा हासिल गर्ने विद्यार्थी, शिक्षक तथा विद्यालयलाई निश्चित मापदण्डका आधारमा प्रोत्साहनको व्यवस्था गरिनेछ ।
११२. शिक्षामा सबैको पहुँच र शैक्षिक गुणस्तर अभिवृद्धिका लागि सरकारी तथा गैर सरकारी संस्था र सरोकारवाला निकायहरूसँग सहकार्य र समन्वय गरिनेछ ।
११३. बालविकास सहजकर्ता र कर्मचारीहरूको आवश्यक तालिम साथै विगतका वर्षमा प्रदान गरिएको सुविधालाई निरन्तरता दिइनेछ ।
११४. सामुदायिक विद्यालयको भौतिक पूर्वाधार निर्माण तथा सुधार कार्यक्रमलाई निरन्तरता दिइनेछ ।
११५. गाउँपालिकाको शैक्षिक सुधारका लागि अभिभावक शिक्षा कार्यक्रमलाई निरन्तरता दिइनेछ ।
११६. हरेक विद्यालयको शैक्षिक मापदण्ड मापन गरी न्यून मापदण्ड रहेका विद्यालयहरूमा पुर्वाधार तथा जनशक्ति व्यवस्थापन गर्न मापदण्ड बनाई शिक्षक नियुक्ति तथा अनुदान वितरण गर्ने व्यवस्था मिलाइनेछ ।
११७. गाउँपालिका भित्रका विद्यालयहरूमा गुणस्तर सुधार साथै उचित व्यवस्थापनका आधार सृजना गर्न पालिकाले निर्माण गरेको गाउँ शिक्षा योजनालाई प्रभावकारी रूपमा कार्यान्वयनमा ल्याइनेछ ।
११८. विद्यालयहरूलाई सूचना प्रविधिमैत्री बनाउदै इन्टरनेट सेवा सहितको भर्चुअल कक्षा सञ्चालन गर्न आवश्यक तालिम तथा सामग्री सहयोग गरिनेछ ।
११९. हरेक विद्यालयमा विद्यार्थीहरूको व्यक्तित्व विकासका लागि बाल क्लब प्रवर्द्धन कार्यक्रम सञ्चालन गरिनेछ ।
१२०. विद्यालयमा बालमैत्री वातावरण सृजना गरी विद्यार्थीहरूलाई अभिप्रेरणा, परामर्श तथा आवश्यक सहयोग गरी विद्यालय छाड्ने दर न्यून बनाइनेछ ।
१२१. सामुदायिक सिकाइ केन्द्रहरूलाई थप व्यवस्थित बनाउँदै सिकाइ केन्द्रमा कार्यरत कर्मचारीहरूलाई विगतका वर्षमा प्रदान गरिएको पारिश्रमिकलाई निरन्तरता दिइनेछ ।
१२२. विद्यार्थीहरूको चौतर्फी विकास गर्ने उद्देश्यले आधारभूत तह कक्षा १-८ का विद्यार्थीलाई लक्षित गरी अतिरिक्त क्रियाकलापहरू सञ्चालन गरिनेछ ।
१२३. सबै विद्यालयहरूमा स्वच्छ सफा पिउने पानीको व्यवस्था गरिनेछ ।
१२४. बालबालिकाहरूलाई कक्षाकोठामा सहज र सरल रूपमा अध्ययन गर्नका लागि बालमैत्री कक्षाकोठा व्यवस्थापनमा जोड दिइनेछ ।
१२५. विद्यालयमा शैक्षिक गुणस्तर सुदृढीकरण एवं कार्यसम्पादनमा प्रभावकारीता ल्याउन शिक्षक विद्यार्थी नियमितता मार्फत शिक्षकको शिक्षण सिकाइ समयलाई अधिकतम उपयोग गर्ने उद्देश्यले TST (Teacher Spend Time) शिक्षण सिकाइ समय कार्यान्वयन डायरी निर्माण गरी कार्यान्वयनमा ल्याइनेछ ।
१२६. “समयसापेक्ष गुणस्तरीय शिक्षा:पालिकावासी सबैको इच्छा” भन्ने नाराका साथ विद्यालयको शैक्षिक कार्यक्रमहरूलाई प्रभावकारी रूपमा कार्यान्वयन गर्न आधारभूत तथा माध्यमिक तहका शिक्षकहरूका लागि विज्ञान, गणित र अंग्रेजी विषयका शिक्षकको क्षमता विकास तालिम, विद्यालय लेखा प्रणाली सम्बन्धि तालिम, लेखा तथा जिन्सी व्यवस्थापन तालिम, सूचना तथा सञ्चार प्रविधि सम्बन्धि तालिम, IEMIS तालिम लगायतका तालिम कार्यक्रम सञ्चालन गरी विद्यालयका शिक्षक तथा कर्मचारीहरूको पेशागत क्षमता विकास गरिनेछ ।



१२७. विद्यालय प्रशासनलाई चुस्त र दुरुस्त राखि विद्यालयको समग्र पक्षको सुधार गर्नका लागि विद्यालयका प्रधानाध्यापकको महत्वपूर्ण भूमिका रहने भएकोले प्रधानाध्यापकहरूलाई कार्यसम्पादनमा प्रोत्साहन गर्नका लागि प्रोत्साहन भत्ताको व्यवस्था गरिनेछ ।
१२८. विद्यालय शिक्षाको जग मानिएको प्रारम्भिक बाल विकास शिक्षालाई प्रभावकारी बनाउनका लागि बालविकास शिक्षकका लागि तालिम अवलोकन भ्रमण साथै शैक्षिक सामग्री प्रदान गरिनेछ ।
१२९. आधारभूत तह कक्षा ५ को वार्षिक परीक्षालाई पनि आधारभूत तह उत्तीर्ण परीक्षा कक्षा ८ परीक्षा जस्तै गरी पालिका स्तरीय बनाई अझ व्यवस्थित र मर्यादित बनाई सोको उपलब्धिका आधारमा उत्कृष्ट विद्यालय पुरस्कार प्रदान गरिनेछ ।
१३०. सबै विद्यालयहरूलाई सूचना प्रविधिमैत्री बनाउदै शिक्षण सिकाइमा प्रविधिको प्रयोगलाई जोड दिई कम्प्युटर नभएका विद्यालयमा आवश्यक कम्प्युटर र प्रिन्टरको व्यवस्था गर्ने नीति लिइनेछ ।
१३१. विद्यालयहरूको शैक्षिक गुणस्तर सुधारका निमित्त कार्यपालिका, अनुगमन समिति, शिक्षा शाखा, जनप्रतिनिधि, अभिभावक एवं नागरिक समाज मार्फत नियमित अनुगमन, निरीक्षण र सुपरीवेक्षणमा विशेष जोड दिने नीति अवलम्बन गरिनेछ ।
१३२. प्रसुती महिला शिक्षक तथा कर्मचारीले पाउने ९८ दिन प्रसुती विदा अवधिभर आवश्यकताको आधारमा निजको सट्टा अर्को सट्टा शिक्षक तथा कर्मचारी राख्ने र विद्यालयको शैक्षिक तथा प्रशासनिक सुधारको नीति अवलम्बन गरिनेछ ।
१३३. सामुदायिक विद्यालयका कक्षा ६-१२ सम्म अध्ययनरत छात्राहरूलाई नियमित रूपमा विद्यालयमा उपस्थित गराउन तथा प्रजनन स्वास्थ्यमा सुधार ल्याउन उपाध्यक्षसँग छात्रा लक्षित कार्यक्रम अन्तर्गत गुणस्तरीय सेनिटरी प्याड र प्राथमिक उपचारका सामग्रीहरू निःशुल्क रूपमा वितरण कार्यलाई निरन्तरता दिइनेछ ।
१३४. भेडाबारी प्राविधिक शिक्षालयमा अध्ययन गर्ने पालिका भित्रका स्थानीय विद्यार्थीहरूलाई प्रति वडा बढीमा २ जना विद्यार्थीका दरले प्राविधिक शिक्षा छात्रवृत्ति प्रदान गरिनेछ ।
१३५. शिक्षण सिकाइ क्रियाकलापलाई व्यवस्थित र प्रभावकारी बनाउनका निमित्त पालिका स्तरीय शैक्षिक क्यालेण्डर निर्माण गरी सोही अनुसार पठन पाठन गर्ने व्यवस्था मिलाउनुका साथै शिक्षकलाई शिक्षक पाठयोजना डायरीको व्यवस्था गरिनेछ ।
१३६. पालिकालाई शैक्षिक हबको रूपमा विकास गर्नको निमित्त पालिका भित्र कम्तिमा १ विद्यालय शिक्षा परीक्षा (SEE) केन्द्र स्थापना गर्ने, कम्तिमा १ प्राविधिक धार चलेको विद्यालय स्थापना गर्ने, कम्तिमा १ उच्च शिक्षा सञ्चालन गर्ने कलेज स्थापना गर्ने तथा माछापुच्छ्रे -६ मा बराह प्राविधिक क्याम्पस (BVSC) स्थापनका लागि पहल गरिनेछ ।

युवा तथा खेलकुद

१३७. नेपाल सरकार ,युवा तथा खेलकुद मन्त्रालय ,अखिल नेपाल फुटबल संघ (ANFA) र गाउँपालिकाको सहकार्यमा यस गाउँपालिकाको वडा नं .६ मा निर्माणाधीन ANFA Technical Center को निर्माण कार्यमा आवश्यक पहल गरिनेछ ।
१३८. युवाशक्तिलाई गाउँविकास अभियानमा संलग्न गराउन आवश्यक नेतृत्व विकास ,उत्प्रेरणा,चरित्र निर्माण तालिम तथा कार्यक्रम सञ्चालन गरिनेछ ।



१३९. जिल्ला, प्रदेश, राष्ट्रिय तथा अन्तराष्ट्रिय खेलकुदमा सहभागिता जनाउने खेलाडी, समुह तथा व्यवस्थापन टोलीलाई पालिकाको तर्फबाट उचित सहयोग, प्रवर्द्धनको व्यवस्था गरिनेछ ।
१४०. **अध्यक्षकप** खेलकुद प्रतियोगिता सञ्चालन गरिने छ । जसमा फुटबल, ब्याडमिन्टन तथा सबै खेल समेट्ने गरि प्रतियोगितात्मक कार्यक्रम सञ्चालन गरिनेछ ।
१४१. **"खेल क्षेत्रमा सबै"** भन्ने उद्देश्यका साथ जनप्रतिनिधि, कर्मचारी एवं शिक्षक बीच मैत्रीपूर्ण खेलकुद प्रतियोगिता सञ्चालन गरिनेछ ।
१४२. सामुदायिक विद्यालयका विद्यार्थीहरूको अन्तरनिहित प्रतिभा प्रष्फुटनका लागि विद्यार्थीहरूलाई अतिरिक्त क्रियाकलापको रूपमा खेलकुदमा सहभागि गराउने तथा खेलाडी पहिचान तथा प्रवर्द्धनका लागि **विद्यालय स्तरीय खेलकुद प्रतियोगिता** सञ्चालन गरिनेछ ।
१४३. कुनै पनि नवप्रवर्धनात्मक कार्यलाई प्रोत्साहित गर्न युवाहरूलाई नवप्रवर्तन तर्फ अभिप्रेरित गरिनेछ । राष्ट्रपति रनिङ्ग शिल्ड प्रतियोगितालाई निरन्तरता दिँदै गाउँपालिकाको एक महत्वपूर्ण **खेलकुद उत्सवको** रूपमा मनाइनेछ ।
१४४. विदेशबाट फर्केका, वैदेशिक रोजगारीमा जान समस्यामा परेका, स्वदेशमा रोजगारी गुमाएका तथा बेरोजगार युवाहरूलाई लक्षित गरी **स्वरोजगार कार्यक्रम सञ्चालन** गर्न उद्यमशीलता विकास कोष मार्फत **उद्यम विकास कार्यक्रम** सञ्चालन गरिनेछ ।
१४५. प्राविधिक र व्यवसायिक तालिममा अवसर अभिवृद्धि गरी युवा उद्यमशीलताका लागि गाउँपालिका, प्रदेश सरकार र संघीय सरकारबीच समन्वय र सहकार्य गरिनेछ ।
१४६. परम्परागत पेसा र व्यवसायको जगेर्ना, परिष्कृत, प्रवर्द्धन र व्यवसायीकरणमा युवा सहभागिता अभिवृद्धि गरिनेछ ।
१४७. सार्वजनिक-निजी साझेदारीको माध्यमबाट युवा लक्षित उद्यम व्यवसायलाई प्रवर्द्धन गरिनेछ ।
१४८. वैदेशिक रोजगारीलाई सुरक्षित र मर्यादित बनाउन सञ्चालन गरिएको सुरक्षित आप्रवासन कार्यक्रमलाई निरन्तरता दिइनेछ ।
१४९. प्रधानमन्त्री रोजगार कार्यक्रमलाई थप प्रभावकारी र व्यवस्थित रूपमा सञ्चालन गर्न थप बजेट व्यवस्थापन गरि रोजगारीका अवसरहरू सृजना गरिनेछ ।
१५०. खेलकुद क्षेत्रलाई अगाडी बढाउनका लागि **"खेल सँगसगै युवा"** भन्ने उद्देश्यका साथ पालिका स्तरमा खेलकुद विकास समिति गठन गरी खेलकुदका कार्यक्रमहरू संचालन गरिने छ ।

स्वास्थ्य आरोग्यता

१५१. **"एक पालिका: एक अस्पताल"** को अवधारणा बमोजिम १५ शैयाको अस्पताल निर्माण कार्यलाई अगाडी बढाइनेछ ।
१५२. गाउँ पालिकाको सबै बस्ति तथा समुदायमा स्वास्थ्य सेवाको पहुँच पुऱ्याउने मूल उद्देश्य तथा उपलब्धि ठानी यस पालिकामा रहेका सबै सामुदायिक स्वास्थ्य इकाई, आधारभूत स्वास्थ्य केन्द्रहरूलाई स्वास्थ्य सेवाको पालिका, प्रदेश र संघीय स्वास्थ्य तथा जनसंख्या मन्त्रालयमा दर्ता गरि अन्य स्वास्थ्य सस्था सरह सेवा प्रवाहमा जोड दिईने छ ।
१५३. भैंडावारी प्राथमिक स्वास्थ्य केन्द्रमा एकसरे सेवा सञ्चालनमा ल्याइनेछ ।



१५४. सार्दीखोला स्वास्थ्य चौकीमा नर्सने रोगहरुको तथा गर्भवती गर्भ परिक्षण सेवालार्ई प्रभावकारी बनाउन रगत जांचको प्याकेज सहित सेवा संचालन गर्न ल्याव असिस्टेन्टको पद सृजना गरि सेवा संचालन गरिने छ र यस ल्याव सेवा संचालनमा विभिन्न सहयोगी सस्थाको सहयोग जुटाउन पहल गरिने छ ।
१५५. विपन्न नागरिकहरुको स्वास्थ्य विमा कार्यक्रमलार्ई निरन्तरता दिईने छ ।
१५६. महामारी रोगहरुको नियन्त्रण तथा सम्भावित प्रकोपको रोकथाम तथा नियन्त्रणमा सबै सरोकारवाला संघ सस्था ,समुदायहरुको समन्वयमा व्यवस्थापन गर्न सबै स्वास्थ्य सस्थाहरुमा सम्बन्धित स्वास्थ्य सस्था व्यवस्थापन समितिका अध्यक्षको संयोजकत्वमा शीघ्र प्रतिकार्य समिति गठन गरिनेछ ।
१५७. महिला स्वास्थ्य स्वयम् सेविकाहरुको माग र आवश्यकतालार्ई महसुस गरी थप प्रोत्साहनका कार्यक्रम ल्याइनेछ ।
१५८. उपाध्यक्षसँग सुत्केरी पोषण कार्यक्रलार्ई निरन्तरता दिइनेछ । साथै बर्थिङ्ग सेन्टरमा आवश्यक औजार उपकरणको व्यवस्था गरि घरैमा सुत्केरी हुनुपर्ने बाध्यताको अन्त्य गरिने छ ।
१५९. सबै स्वास्थ्य संस्थाहरुलार्ई पेपरलेस तथा डिजिटलार्ईजेसन गर्न विधुतीय अनलाइन रेकर्डिङ रिपोर्टिङ सेवा संचालन गरिने छ ।
१६०. पालिका अन्तर्गत रहेका स्वास्थ्य चौकी, प्राथमिक स्वास्थ्य केन्द्र, आधारभूत स्वास्थ्य सेवा केन्द्र , सामुदायिक स्वास्थ्य इकाईमा कार्यरत स्वास्थ्यकर्मीहरुको दरबन्दी सृजना गरि सोहि अनुसार कर्मचारी व्यवस्थापन गरिने छ ।
१६१. स्वास्थ्य सेवाका कर्मचारिहरुलार्ई प्रोत्साहन गर्न स्वास्थ्य सेवा नियमावली अनुसार स्तरवृद्धि भएका स्वास्थ्यकर्मीहरुको पदस्थापना गरि थप जिम्मेवारी प्रदान गरिनेछ ।
१६२. गाउँघर क्लिनिक / खोप क्लिनिक कार्यक्रम लार्ई थप प्रभावकारी बनाइने छ ।
१६३. स्वास्थ्य संस्थाबाट निःशुल्क वितरण गरिने अत्यावश्यक औषधिहरुको व्यवस्थापन गर्न आवश्यक रकम विनियोजन गरिनेछ ।
१६४. भेडावारी प्राथमिक स्वास्थ्यकेन्द्रमा संचालन हुदै आएको एकीकृत आयुर्वेद स्वास्थ्य सेवालार्ई निरन्तर साथै समुदायस्तर सम्म संचालन गर्ने व्यवस्था मिलाइनेछ ।
१६५. वडा नं. १ को खारपानीमा सामुदायिक स्वास्थ्य इकाई स्थापना गरी भौतिक पूर्वाधार तथा जनशक्तिको व्यवस्थापन गरिनेछ ।
१६६. सबै स्वास्थ्य संस्थाका स्वास्थ्य सेवाको निरन्तर गुणस्तर मापन गरि कमजोर अवस्थालार्ई थप सुधार गर्दै स्वास्थ्य सेवालार्ई प्रभावकारी बनाइनेछ ।
१६७. विद्यालयमा नर्स कार्यक्रम स्वास्थ्यकर्मीहरु परिचालन गरी सञ्चालन गरिने छ । साथै कार्यक्रममा विद्यालयमा गई सेवा दिएका स्वास्थ्यकर्मीहरुलार्ई थप यातायात सुविधाको व्यवस्था गरिनेछ ।
१६८. उपाध्यक्षसँग गर्भवती सुरक्षा ग्रामिण भिडियो एक्सरे कार्यक्रमलार्ई प्रत्येक २/२ महिनामा संचालन गर्ने व्यवस्था मिलाइने छ ।
१६९. ल्वाङ्ग घलेल स्वास्थ्य चौकीको भवन पुनः निर्माण गरिनेछ ।
१७०. मुख स्वास्थ्य कार्यक्रमलार्ई सबै वडाहरुमा साप्ताहिक रूपमा संचालन गर्ने व्यवस्था मिलाइनेछ ।
१७१. सबै स्वास्थ्य संस्थाहरुले स्वास्थ्य कार्यक्रमहरुको वार्षिक प्रतिवेदन तयार गर्ने व्यवस्था व्यवस्था मिलाइनेछ ।



सामी कार्यक्रम

१७२. वैदेशिक रोजगार सम्बन्धी सूचना प्रदान गर्नको लागि प्रत्येक वडा कार्यालयहरूमा सूचना बोर्ड राखिनेछ।
१७३. विद्यालयका विद्यार्थीहरूलाई मनोसामाजिक समस्यामा सचेतना प्रदान गर्नको लागि विद्यालय मनोसामाजिक सचेतना कार्यक्रम सञ्चालन गरिनेछ।
१७४. सामुदायिक मनोसामाजिक परामर्श तथा वैदेशिक रोजगार सम्बन्धी अभिमुखीकरण कार्यक्रम सञ्चालन गरिनेछ।
१७५. विश्व मानसिक स्वास्थ्य दिवस मनाउनको लागि गाउँपालिकाले ७ दिने मनोसामाजिक कार्यक्रम सञ्चालन गर्नेछ।

लैंगिक तथा सामाजिक समावेशीकरण र लक्षित बर्ग

१७६. गाउँपालिकाका स्थायी बसोबास भएका नागरिकबाट जन्मेका नवजात बालिकाको सुनौलो भविष्यको लागि उनीहरूको नाममा बैंक खाता खोला रु. ५०००।- रकम जम्मा गर्ने कार्यक्रमलाई निरन्तरता दिइनेछ।
१७७. लिङ्गका आधारमा हुने सबै खालका विभेदलाई अन्त गर्दै महिला र पुरुषमा समावेशी सिद्धान्तको आधारमा अवसरको वितरण र सशक्तिकरण गरिनेछ।
१७८. राजनीतिक, आर्थिक तथा सार्वजनिक जीवनका सबै निर्णायक तहमा नेतृत्वका लागि महिलाहरूको प्रभावकारी सहभागिता र समान अवसर प्रदान गरिनेछ।
१७९. गाउँपालिका र सरोकारवाला निकायहरूबीचको समन्वय र सहकार्यमा शारीरिक एवम् मानसिक रूपमा कमजोर भएका र असहाय ज्येष्ठ नागरिकलाई आवश्यक सेवा-सुविधा प्रदान गरिनेछ।
१८०. महिलाहरूलाई आत्मनिर्भर बनाउनको लागि उद्यमशिलताको विकास गर्ने र बालमैत्री स्थानीय शासनको अवधारणालाई अवलम्बन गर्न उपाध्यक्षसँग महिला तथा बालबालिका कार्यक्रमलाई निरन्तरता दिइनेछ।
१८१. आर्थिक अभावका कारण उच्च शिक्षाबाट बञ्चितमा परेका छात्र छात्राका लागि सामुदायिक तथा सरकारी शैक्षिक संस्थाहरूमा अध्ययन गर्न उच्च शिक्षा शैक्षिक छात्रवृत्ति कार्यक्रम सञ्चालन गरिनेछ।
१८२. हिंसा पिडित महिलाहरूलाई तत्काल उद्धार गरि पुनस्थापनका लागि विशेष आर्थिक सहयोग प्रदान गरिनेछ।
१८३. बालमैत्री स्थानीय शासनलाई अवलम्बन गरी क्रमशः बालमैत्री वडा घोषणा गर्दै लगिनेछ।
१८४. स्थानीय तहले सञ्चालन गर्ने हरेक क्षेत्रमा महिला, बालबालिका, जेष्ठ नागरिक अपांगता भएका व्यक्तिहरूको अर्थपूर्ण तथा प्रभावकारी सहभागिताको सुनिश्चितता प्रदान गरिनेछ।
१८५. अपाङ्गता भएका व्यक्ति तथा दलित युवाहरूलाई स्वरोजगार बनाउनको लागि माग र आवश्यकतामा आधारित विभिन्न आय आर्जनमूलक तालिम सञ्चालन गरिनेछ।
१८६. महिला, जनजाति, बालबालिका, अपाङ्गता भएका व्यक्ति तथा जेष्ठ नागरिकहरूको हक अधिकार सुनिश्चित गर्न लैंगिक तथा सामाजिक समावेशीकरण नीतिले सिफारिश गरेका सबै कार्यक्रमहरूलाई प्राथमिकताका साथ सञ्चालन गरिनेछ।
१८७. महिलाहरूको क्षमता विकास, उद्यम सहायता, स्वरोजगारी तथा लैंगिक हिंसा विरुद्ध विशेष कार्यक्रम सञ्चालन गरिनेछ।
१८८. दलित तथा जनजातीहरूको शसक्तिकरणका लागि माग र आवश्यकताको आधारमा विभिन्न सीपमूलक कार्यक्रम सञ्चालन गरिनेछ।



१८९. समाजमा व्याप्त अन्धविश्वास, कुरिती, लाञ्छना, बोक्सी प्रथा, छुवाछुत प्रथा तथा बालहिंसा जस्ता विकृति हटाउन विशेष सचेतनामूलक कार्यक्रम संचालन गरिने छ। छुवाछुत प्रथा अन्त्यको प्रतिबद्धता स्वरूप सहभोज कार्यक्रम आयोजना गरिने छ ।
१९०. बालविवाह न्यूनीकरण गर्न सचेतनामूलक कार्यक्रम संचालन गरिनेछ ।
१९१. अपाङ्गता भएका नागरिकहरूको आवश्यक सिप विकास, क्षमता विकास तथा जिविकोपार्जनका साथै उत्थान कार्यक्रम सञ्चालन गरि आवश्यकता अनुसार सहायता कार्यक्रम सञ्चालन गरिनेछ ।
१९२. महिलाहरूलाई आत्मनिर्भर बनाउनको लागि प्रत्येक वडामा सिप विकास तालिम सञ्चालन गरिनेछ ।
१९३. राष्ट्रिय बाल दिवसको अवसरमा खुला माध्यमिक विद्यालय स्तरिय वक्तृत्वकला प्रतियोगिता सञ्चालन गरिनेछ ।
१९४. अपाङ्गता भएका व्यक्तिहरू तथा जेष्ठ नागरिकहरूलाई डिजिटल परिचयपत्र वितरण गरिनेछ ।
१९५. जेष्ठ नागरिकहरूलाई दिउँसोको समयमा आफ्ना साथीभाइ, दिदी बहिनी, दाजुभाइसँग भलाकुसारी गर्न र खुशीका साथ समय विताउनका लागि जेष्ठ नागरिक दिवा मनोरञ्जन घरहरू स्थापना गर्दै लगिने छ । स्थापना भएका दिवा मनोरञ्जन घरहरूलाई थप व्यवस्थित गरिनेछ ।
१९६. ज्येष्ठ नागरिक सम्मान कार्यक्रम सञ्चालन गरिनेछ ।
१९७. मानव अधिकारको संरक्षण तथा प्रबर्द्धनमा विशेष जोड दिइने छ ।
१९८. घरेलु हिंसा, कुटपिट लगायतका घटनाहरूबाट पिडित व्यक्तिहरूको आकस्मिक उपचारको लागि संरक्षण आदेश पालना नीति लिई यस्ता गतिविधिहरूलाई निरुत्साहित गरिने छ ।
१९९. न्यायिक समितिमा जग्गा विवादको उजुरी दर्ता गर्दा विवादित जग्गाको चालु आर्थिक वर्षको मालपोत तिरको रसिद अनिवार्य संलग्न गर्नुपर्ने नीति लिइने छ ।

वन वातावरण तथा विपद् व्यवस्थापन

२००. गाउँपालिका भित्र फैलन सक्ने महामारी नियन्त्रण गर्न सञ्चालित प्रकोप व्यवस्थापन कोषलाई निरन्तरता दिइनेछ ।
२०१. वन तथा वातावरणजन्य प्रकोपका सम्बन्धमा स्थानीय समुदायमा जनचेतनामा अभिवृद्धि गरिनेछ ।
२०२. वन वातावरण सम्बन्धी प्रमुख प्रकोपहरूको जोखिम पूर्वनुमान गरी संस्थागत विकास तथा विपद सूचना प्रणालीको व्यवस्था गरी क्षमता अभिवृद्धि गरिनेछ ।
२०३. स्थानीय बाढी, पहिरो, चट्याङ्ग हावा हुरी, डढेलो लगायतका सूचना सङ्कलन तथा प्रकोप जोखिम क्षेत्रको प्राथमिकीकरण गरी निर्दिष्ट योजना तथा कार्यविधि तयार गरि लागू गरिनेछ ।
२०४. अनियन्त्रित डोजरले ग्रामिण सडक निर्माणलाई रोकी व्यवस्थित तथा वैज्ञानिक सडक निर्माण गरी सडक निर्माणले निम्त्याएका भू-क्षय तथा प्रकोपलाई नियन्त्रण गरिनेछ ।
२०५. पहिरो रोकथाम तथा नदी कटानको नियन्त्रणको लागि **Bio-Engineering** प्रविधिलाई प्रोत्साहन गरिनेछ ।
२०६. वन डढेलो नियन्त्रणका लागि सरोकारवाला सबैको सहभागितामा वन डढेलो सञ्जाल गठन गरी **Forest Fire Rapid Response Team** (तत्काल उद्धार टोली) को प्रबन्ध गरिनेछ ।
२०७. स्थानीय वातावरण अनुकूलन योजना तयार गरी कार्यान्वयन गरिनेछ ।
२०८. एकिकृत विपद व्यवस्थापन प्रणालीको विकास गरिनेछ ।



२०९. नदिजन्य तथा वनजन्य श्रोतको उपयोग गर्दा अनिवार्य रूपमा वातावरणीय प्रभाव मूल्याङ्कन तयार गरी वातावरणमा न्यूनतम क्षती हुने गरी वन तथा नदिजन्य पदार्थको प्रयोग गरिनेछ ।
२१०. फोहोरमैलाको दिगो व्यवस्थापनको लागि आवश्यक पूर्वाधार निर्माण गर्ने नीति लिइने छ ।
२११. विपद पूर्व तयारी तथा प्रतिकार्यका लागि आवश्यक सामग्री व्यवस्थापन गरिनेछ ।
२१२. मर्दिखोला नियन्त्रण र दिगो व्यवस्थापनको लागि DPR निर्माण गरी खोलाघर छुट्याई दीर्घकालिन गुरुयोजना तयार गरी व्यवस्थित गर्ने नीति लिइने छ ।

पूर्वाधार विकास

२१३. दिगो विकासको लागि भौतिक पूर्वाधारको विकास गरी गाउँपालिकाका नागरिकहरूलाई समृद्ध बनाउन क्षेत्रगत रणनीति तयार गरी अल्पकालीन, मध्यकालीन तथा दीर्घकालीन योजना बनाइ क्रमशः कार्यान्वयन गरिनेछ ।
२१४. कालोपत्रे तथा पक्की सडक , पुल, कल्भर्ट लगायतका उच्च प्रविधि र हेभी मेसिनेरी इक्विपमेन्टहरू प्रयोग गरि निर्माण गरिने कार्यहरू दक्ष तथा प्रविधिको उच्च अनुभव भएका व्यवसायी मार्फत निर्माण कार्य गराइनेछ ।
२१५. गाउँ तथा बस्तीहरूमा उपभोक्ता समिति मार्फत सञ्चालन हुने योजनाको उपभोक्ता समिति , स्थानीयवासी तथा सरोकारवालाहरूलाई सुसुचित गराउन क्षमता अभिवृद्धि कार्यक्रम तथा अभिमुखिकरण कार्यक्रम सञ्चालन गरिनेछ ।
२१६. ठूला आयोजनाहरूको कार्यान्वयन गर्दा सम्भाव्यता अध्ययन एवं वातावरणीय प्रभाव समेतको अध्ययन एवम् विश्लेषण गरी विस्तृत परियोजना प्रतिवेदन (DPR) तयार गरी सोको आधारमा मात्र निर्माण कार्य अगाडी बढाइनेछ ।
२१७. संघ तथा प्रदेश मार्फत सञ्चालित आयोजनाहरूमा स्थानीय स्रोत साधनको प्रयोग गर्दा प्राकृतिक स्रोत साधन उपयोग कर लगाइनेछ ।

सडक

२१८. पालिकाको समग्र पूर्वाधार विकासको लागि क्रमागत चलिरहेको कोलचोक -रातोपानी पुल- भलावोट- पानपातेचौतारा- गाउँपालिका केन्द्र -जोगीचौर- पातिखोला- भिडाबारी- धिताल धम्पुसप देउराली सडकलाई निरन्तरता दिइनेछ ।
२१९. पालिकाभित्र यातायातलाई थप व्यवस्थित गर्नका लागि यातायात गुरुयोजना तयार गरिनेछ । गाउँपालिका भित्रका सडकहरूको तथ्याङ्क लिई Road Inventory निर्माण गरिनेछ ।
२२०. प्रदेश राजधानीबाट गाउँ पालिकाको केन्द्र जोड्ने सडकको बाँकी रहेको खण्ड सम्पन्न गर्न पहल गरिनेछ । गाउँ पालिकाबाट वडा जोड्ने सडकलाई क्रमिक रूपमा कालोपत्रे गर्ने कार्य अगाडी बढाइनेछ । सबै वडाका सहायक बाटोहरूलाई स्तरउन्नती गरी बाह्रै महिना सवारी साधन सञ्चालन गर्न सक्ने बनाइनेछ । ग्रामीण कृषि सडकहरूको निर्माण तथा स्तरोन्नती गरिनेछ ।
२२१. नयाँ ट्रयाक खोल्न औचित्यको आधारमा मात्र स्वीकृति दिई भैरहेका सडकहरूलाई नाला निर्माण, ग्राभेलिङ तथा कालोपत्रे गर्दै जाने नीति लिइनेछ । मापदण्ड पुगेका सडकहरूलाई स्तरोन्नति गर्दा ६० प्रतिशत पक्कि संरचना निर्माण गरेर मात्र अन्य निर्माण कार्य गरिनेछ ।
२२२. सम्पूर्ण वडाहरूमा सहज यातायात पहुँच तथा वडा कार्यालय जोड्ने सडक सञ्चालन स्तरोन्नती गरिनेछ ।



२२३. समयमै काम सम्पन्न गर्न तथा प्राकृतिक प्रकोप बाढि पहिरो जस्ता प्राकृतिक बिपद् वाट क्षती पुगेका सडक तथा अन्य संरचनालाई यथाशीघ्र संचालनमा ल्याउन सरोकारवालालाई परिपत्र तथा परिचालन गरिनेछ । सडक व्यवस्थापन तथा मर्मत सम्भार कार्यक्रम सञ्चालन गरिनेछ ।
२२४. गाउँ पालिकाको रणनीतिक चक्रपथ निर्माण कार्य संघिय सरकार तथा प्रदेश सरकारसँग आवश्यक सहकार्य गरी अगाडी बढाइनेछ ।
२२५. यातायात सेवालार्इ संचालन गर्न गाउँ स्तरीय बस , जिप तथा टेम्पो जस्ता यातायातका साधनलाई दैनिक सेवा संचालन गर्न सेवा प्रदायक संघ संस्थाहरू संग समन्वय गरी नागरिकलाई यातायात सेवामा थप पहुँचको व्यवस्था मिलाइनेछ ।

पक्की तथा झोलुंगे पुल

२२६. गाउँपालिका, संघ र प्रदेश सरकारको साझेदारीमा गाउँ पालिकाभित्र आवश्यक स्थानहरूमा नयाँ झोलुङ्गे पुलहरूको निर्माण तथा विद्यमान झोलुङ्गे पुलहरूको मर्मत कार्य गरिनेछ ।
२२७. वडा नं. १ को धिप्राङ खोलाको मोटरेवल पुलको ठेक्का प्रकृत्यामा गएको र सो पुलको निर्माण कार्य समयमै सम्पन्न गर्नको लागि पहल गरिने छ ।
२२८. वडा नं.२ र वडा नं. ३ जोडने सेती नदीमा (रातोपानी) निर्माणधिन मोटरेवल पुलको निर्माण कार्य समयमै सम्पन्न गर्नको लागि पहल गरिनेछ ।
२२९. संघ तथा प्रदेशसँगको समन्वयमा मर्दी, सेती नदी तथा अन्य आवश्यक स्थानहरूमा मोटरेवल पुल निर्माणका लागि आवश्यक पहल गरिनेछ ।
२३०. खोरामुख वडा नं ८ वाट वडा न ५ जोड्ने मोटरलेवल पुल निर्माण गर्न पहल गरिनेछ ।
२३१. आँखलेतारा र सिधिङ जोड्ने पुल , तादी खोला पुल , नागी खोला पुल , तातो पानी — भराभरी जोड्ने पुल, मर्दी-सेती जोड्ने मोटरेवल पुल निर्माण गर्न पहल गरिनेछ ।

भवन

२३२. गाउँ पालिकाको निर्माणाधीन प्रशासकीय भवन निर्माण कार्यलाई सम्पन्न गरि संचालनमा ल्याइनेछ ।
२३३. गाउँपालिका भित्र रहेका पुराना स्वास्थ्य चौकी लाई स्तरोन्नती तथा निर्माणका लागि आवश्यक पहल गरिनेछ ।
२३४. भौतिक पूर्वाधार अभाव भएका विद्यालयहरूको भवन निर्माण लगायत अन्य संरचनाहरूको निर्माण कार्यलाई संघ, प्रदेश र अन्य दातृ निकायहरूसँ गको सहकार्यमा निरन्तरता दिइनेछ ।
२३५. गाउँपालिकावाट निर्माण गरिने भवन लगायत भौतिक संरचनाहरू लैगिक, बालबालिका तथा अपांगमैत्री र भूकम्प प्रतिरोधी बनाउनुका साथै भवन आचारसंहिताको पूर्ण परिपालना गरिनेछ ।
२३६. गाउँपालिका भित्रका वडा कार्यालय, स्वास्थ्य संस्था, प्रहरी चौकी, ज्येष्ठ नागरिक दिवा सेवा केन्द्र, बहुउद्देश्यीय भवन निर्माण तथा मर्मतको लागि आवश्यकता अनुसार गाउँपालिका , प्रदेश सरकार र संघीय सरकारसँ गको समन्वय र सहकार्यमा निर्माण गर्ने नीति अङ्कित गरिनेछ ।



भवन तथा मापदण्ड कार्यान्वयन

२३७. पालिकामा निर्माण हुने सबै घरहरू निर्माण पूर्व अनिवार्य रूपमा भवन निर्माण मापदण्ड अनुरूप नक्सापास गरेर मात्र निर्माण सुरु गर्नुपर्ने व्यवस्थालाई कडाइका साथ लागु गरिनेछ ।
२३८. भवन अभिलेखीकरण कार्यलाई निरन्तरता दिइनेछ ।
२३९. नक्सा पास तथा भवन अभिलेखीकरण सम्बन्धी कानूनलाई थप प्रभावकारी बनाउन आवश्यक कानून निर्माण तथा परिमार्जन गरिनेछ ।

खानेपानी तथा सरसफाई

२४०. स्वच्छ खानेपानीको पहुँच सुनिश्चितताका लागि खानेपानीको पहुँच नपुगेका घरधुरीको तथ्यांक संकलन तथा नक्सांकन गरी खानेपानी उपलब्ध गराउन ठोस प्रयत्न गरिनेछ ।
२४१. संघीय तथा प्रादेशिक विशेष खानेपानी योजनाहरूलाई निरन्तरता दिइनेछ । एक घर एक धारा कार्यक्रम सम्पन्न गर्न संघीय सरकार, प्रदेश सरकार तथा गैर सरकारी संघसंस्थासँग समन्वय गरिनेछ ।
२४२. दिगो विकासको लक्ष्य अनुरूप सबैलाई स्वच्छ खानेपानीको सुनिश्चितताका लागि सबै वडामा पिउनका लागि प्रयोग भैरहेको पानीको गुणस्तर जाँच गरी आवश्यकता अनुसार शुद्धिकरणको व्यवस्था गरिनेछ ।
२४३. पोखरा महानगरपालिकाको मुख्य खानेपानीको स्रोतको रूपमा रहेको मर्दिखोलालाई आवश्यक वातावरणीय संरक्षण गर्न पोखरा महानगरपालिका, नेपाल खानेपानी संस्थान साथै सरोकारवाला निकायहरूसँग आवश्यक समन्वय गरिनेछ । वातावरणीय प्रदूषणको भुक्तानी सिद्धान्त अनुरूप रकम प्राप्त गर्न आवश्यक पहल गरिनेछ ।
२४४. खानेपानीको स्रोतको अभावमा समस्याग्रस्त बस्तीहरूमा खानेपानी उपलब्धताको लागि स्रोत सुनिश्चित गर्न आवश्यक पहल गरिनेछ ।

सिंचाई

२४५. उत्पादन र उत्पादकत्व अभिवृद्धि गरी नागरिकको आर्थिक- सामाजिक अवस्था सद्दृढीकरणका लागि खेतीयोग्य जमिनमा सिंचाई सुविधा उपलब्ध गराउन साना, ठूला र मझौला सिंचाई आयोजना निर्माण गर्दै जाने नीति लिइनेछ । आवश्यकताका आधारमा सिंचाई कुलो मर्मत गर्न बजेट व्यवस्था गरिनेछ ।

सभाका सदस्यहरू,

अन्त्यमा, प्रस्तावित नीति तथा कार्यक्रमले नागरिकको सम्पूर्ण आवश्यकता तथा चाहना पूरा गर्न नसकेतापनि न्यूनतम आवश्यकता पूरा गर्न यस नीति तथा कार्यक्रम लक्षित रहेको व्यहोरा अवगत गराउन चाहान्छु । प्रस्तावित नीति तथा कार्यक्रमको सफल कार्यान्वयनमा यहाँहरू सबैको साथ र सहयोगको अपेक्षा गर्दछु । मानव अधिकारको रक्षा, कानूनी शासन, पारदर्शिता, जवाफदेहिता, उत्तरदायित्व र सुशासनको मर्म र भावना तथा विधि प्रक्रियाको अधिनमा रही समुन्नत माछापुच्छ्रेको सपना साकार पार्न हामी निरन्तर लागि पर्ने नै छौं ।



यस नीति तथा कार्यक्रम तयार पार्न आफ्नो महत्त्वपूर्ण राय, सल्लाह, सुझाव प्रदान गर्नुहुने सम्पूर्ण राजनीतिक दल, बुद्धिजीवी, नागरिक समाज, कार्यपालिका सदस्यहरू, गाउँसभा सदस्यहरू, सामाजिक संघ संस्था, समाजसेवी, सञ्चारकर्मी, कर्मचारी, शिक्षक लगायत सबैमा हार्दिक आभार प्रकट गर्दै सम्पूर्ण गाउँपालिका वासीहरूमा हार्दिक कृतज्ञता प्रकट गर्दछु । यसको कार्यान्वयनमा सबैको साथ सहयोग र सुझावको खाँचो रहेकाले निरन्तर सहयोगका लागि सबैमा आह्वान गर्दछु ।

अध्यक्ष

मिन बहादुर गुरुङ

माछापुच्छ्रे गाउँपालिका, कास्की ।



खण्ड 8

आ.व. २०८०/०८१ को
बजेट, कार्यक्रमको वक्तव्य



माछापुच्छ्रे गाउँपालिकाको आर्थिक वर्ष २०८०।०८१ को बजेट वक्तव्य

सभाध्यक्ष ज्यू,

गाउँसभा सदस्य ज्यूहरु.

आज हामी यस माछापुच्छ्रे गाउँपालिकाको आगामी आर्थिक वर्ष २०८०।०८१ को वार्षिक बजेट तथा कार्यक्रम प्रस्तुत गर्ने क्रममा यस गरिमामय सभामा उपस्थित भईरहेका छौं। यस सम्मानित गाउँसभामा उपस्थित रहनुहुने आदरणीय सभाध्यक्षज्यू, सभाका सदस्यज्यूहरु, सभाका सचिवज्यू, कर्मचारी तथा संचारकर्मीहरु, सुरक्षाकर्मी लगायत यहाँ उपस्थित सम्पूर्णमा स्वागत गर्न चाहन्छु । संघीयता कार्यान्वयनपछि सम्पन्न भएको दोस्रो स्थानीय निर्वाचन पछिको दोस्रो वर्षमा हामी यो बजेट तथा कार्यक्रम प्रस्तुत गर्न गर्दैरहेका छौं । यसै क्रममा संघीय शासन व्यवस्थाका लागि संघर्षरत रहँदा आफ्नो जीवन उत्सर्ग गर्नुहुने सम्पूर्ण ज्ञात, अज्ञात वीर सहिदहरु प्रति हार्दिक श्रद्धान्जली अर्पण गर्दछु ।

चालु वर्षमा गाउँसभा संचालनको निर्धारित समय सिमा भित्र नै माछापुच्छ्रे गाउँपालिकाको बजेट तथा कार्यक्रम प्रस्तुत गर्न पाउँदा निकै खुशी लागेको छ। यस सुखद परिवेशमा गाउँ सभा संचालनका लागि एकताबद्ध रहदै सहयोग गर्नुहुने सभाका सदस्यज्यूहरु, राजनैतिक दलका प्रतिनिधिज्यूहरु, लगायत संबद्ध सबैमा हार्दिक आभार प्रकट गर्दै यसको कार्यान्वयनमा पनि सदैव साथ र सहयोगको पूर्ण अपेक्षा गर्दछु।

आ.व २०८०।०८१ को बजेट २०८० अषाढ १० गते नै पेश भइसकेको भएतापनि आज मिति २०८० अषाढ ३० गते सम्ममा भएको आ.व २०७९।०८० को खर्चको यथार्थ विवरण तथा आ. व २०८०।०८१ को संशोधित बजेट तथा कार्यक्रम सभा समक्ष पेश गर्दछु ।

सभाध्यक्ष ज्यू,

चालु आर्थिक वर्ष २०७९।८० को असार ३० गते सम्मको आय र व्ययको संक्षिप्त विवरण प्रस्तुत गर्ने अनुमति चाहन्छु ।

१. चालु आर्थिक वर्ष २०७९।०८० सम्मको कूल बजेट रु ७२ करोड ३८ लाख ७० हजार ३ सय ७४ रहेकोमा वास्तविक आय रु ६२ करोड ५९ लाख ७२ हजार ८ सय ४४ रहेको छ । सो मध्ये चालु खर्च ८१.५९ प्रतिशत र पूँजीगत खर्च ७५.७३ प्रतिशत गरि समग्रमा ७९.५१ प्रतिशत प्रगति हासिल भएको छ । आन्तरिक राजश्व रु. ३ करोड ३५ लाख ४७ हजार संकलन हुने अनुमान रहेकोमा करिव रु. २ करोड ४२ लाख ८० हजार ३८ रुपैयाँ मात्र राजश्व संकलन भएको छ । त्यसैगरी नेपाल सरकारबाट वित्तीय समानीकरण अनुदान तर्फ रु. १० करोड ७० लाख अनुमान गरिएकोमा रु. ९ करोड ८९ लाख ७५ हजार मात्र प्राप्त भएको छ। संघीय सरकार राजश्व बाँडफाँडबाट रु. १० करोड ५९ लाख ९१ हजार राजश्व प्राप्त हुनुपर्नेमा रु. ६ करोड ६ लाख २७ हजार ९ सय ६४ मात्र प्राप्त भएको छ ।



२. आर्थिक वर्ष २०७९।०८० को संघ सशर्त अनुदान तर्फ रु २६ करोड ३२ लाख अनुमान गरिएकोमा चालु आ.व. मा रु. २७ करोड २७ लाख २४ हजार ५ सय २२ मात्र आम्दानी भएको छ।
३. त्यसैगरी आ.व. २०७९।०८० को हालसम्ममा प्रदेश सरकारबाट बित्तिय समानिकरण अनुदान तर्फ रु. १ करोड १९ लाख ७२ हजार मध्ये रु. १ करोड ४ लाख ७६ हजार आम्दानी भएको छ भने प्रदेश राजश्व बाँडफाँडबाट रु. ६६ लाख ९८ हजार अनुमान गरिएकोमा रु. ६९ लाख १४ हजार ९ सय १० मात्र आय प्राप्त भएको छ ।
४. संघीय सरकार समपुरक अनुदान शिर्षकमा रु. ८० लाख मध्ये ५५ लाख १४ हजार ६ सय ८० आम्दानी भई सबै रकम खर्च भएको छ। त्यसै गरी प्रदेश समपुरक अनुदान शिर्षकमा रु. ५० लाख मध्ये ३४ लाख ६० हजार आम्दानी भइ सबै खर्च भएको छ।
५. आर्थिक वर्ष २०७९।०८० मा प्रदेश सरकार सशर्त अनुदान तर्फ रु. ५० लाख अनुमान गरिएकोमा रु. ४३ लाख ९१ हजार ३ सय २५ मात्र खर्च भएको छ । साथै प्रदेश अन्तर्गतकै विपेश अनुदान तर्फ रु. ५० लाख अनुमान गरिएकोमा रु. १२ लाख ४३ हजार २ सय १८ मात्र खर्च भएको छ ।
६. गाउँपालिकाको प्रशासकीय भवन निर्माणको लागि जिल्ला समन्वय समिति बाट आर्थिक वर्ष २०७९।०८० का लागि रु. ७५ लाख अनुमान गरिएकोमा हाल सम्म भौतिक प्रगति भए पनि अन्तिम कार्य सम्पन्न प्रतिवेदन नआइसकेकोले सो रकम प्राप्त भएको छैन ।

अब म आर्थिक वर्ष २०७९।०८० मा क्षेत्रगत बजेट तथा यथार्थ खर्च विवरण पेश गर्न चाहान्छु।

आर्थिक विकास क्षेत्र :

आर्थिक विकास क्षेत्र अन्तर्गत कृषि, पर्यटन, सहकारी, जलश्रोत, पशुपन्छी विकास र भुमि व्यवस्थाका क्षेत्रमा आर्थिक वर्ष २०७९।०८० मा रु. ६ करोड ३५ लाख ३ हजार अनुमान गरिएकोमा रु. ४ करोड ८९ लाख ३५ हजार २ सय १६ मात्र खर्च भएको छ।

पुर्वाधार विकास क्षेत्र:

पुर्वाधार विकास क्षेत्र अन्तर्गतका उपक्षेत्रहरु. सडक पूर्वाधार, भवन तथा सहरी विकास, उर्जा, विज्ञान तथा प्रविधिमा आर्थिक वर्ष २०७९।०८० मा रु. १५ करोड ९९ लाख २६ हजार ९ सय ६१ मात्र अनुमान गरिएकोमा आ.व. २०७९।०८० मा रु. १२ करोड २४ लाख ८८ हजार ४० रुपैयाँ मात्र खर्च भएको छ ।

सामाजिक विकास तर्फ:

सामाजिक विकास क्षेत्र अन्तर्गतका विषयहरु जस्तै सामाजिक सुरक्षा तथा संरक्षण शिक्षा, स्वास्थ्य, खानेपानी तथा सरसफाई, लैंगिक समानता तथा सामाजिक समावेशिकरण, भाषा तथा संस्कृति, युवा तथा खेलकुदमा आर्थिक वर्ष २०७९।०८० का लागि रु. ३१ करोड ६१ लाख १२ हजार अनुमान गरिएकोमा आ.व. २०७९।०८० मा रु. २८ करोड ११ लाख २८ हजार ३ सय ६७ मात्र खर्च भएको छ ।

सुशासन तथा अन्तरसम्बन्धित क्षेत्र:



आर्थिक वर्ष २०७९।०८० मा सुशासन तथा अन्तरसम्बन्धित क्षेत्रमा रु. २ करोड २१ लाख ५९ हजार अनुमान गरिएकोमा आ.व. २०७९।०८० मा रु. १ करोड १ लाख ७३ हजार २ सय २३ मात्र खर्च भएको छ ।

कार्यालय सञ्चालन तथा प्रशासनिक क्षेत्र

आर्थिक वर्ष २०७९।०८० मा कार्यालय संचालन तथा प्रशासनिक क्षेत्रमा रु. १६ करोड २१ लाख ६९ हजार ४ सय १३ अनुमान गरिएकोमा आ.व २०७९।०८० मा रु. ११ करोड २८ लाख, ३५ हजार ६ सय ५९ खर्च भएको छ ।

सभाध्यक्ष ज्यू,

सभाका सदस्यज्यूहरु,

अव म आगामी आर्थिक वर्ष २०८०।०८१ को बजेटको सोच, लक्ष्य, उद्देश्य, अपेक्षित उपलब्धी र बजेट तथा बजेटका स्रोतहरुको अनुमान पेश गर्न अनुमति चाहन्छु ।

बजेटको सोच, लक्ष्य, उद्देश्य र अपेक्षित उपलब्धी:

क)सोच:

"पर्यटन, कृषि, उर्जा र गुणस्तरीय पूर्वाधार: समुन्नत माछापुच्छ्रे निर्माणको मुल आधार"

ख)लक्ष्य:

"उत्पादनशिल रोजगारी, मर्यादित जीवन, समावेशी र सुशासनयुक्त गाउँपालिका"

ग) उद्देश्यहरु:

- उत्पादन, रोजगारी र आयआर्जनका अवसर प्रबर्द्धन गर्नु,
- सांस्कृतिक तथा पर्यटकिय गन्तव्यको रूपमा विकास गर्नु,
- गुणस्तरिय स्वास्थ्य, शिक्षा र सभ्य समाजको आधार तयार गर्नु,
- बसोबास, भौतिक सुविधा तथा अन्तरआबद्धता सहज, व्यवस्थित र उत्थानशिल बनाउनु,
- वन, जलाधार एवं जैविक विविधताको संरक्षण, गुणस्तर तथा दीगो प्रयोगमा अभिवृद्धि गर्नु,
- विकास पूर्वाधारलाई विपद प्रतिरोधी तथा सामाजिक एवं संस्थागत जीवनलाई उत्थानशिल बनाउनु,
- स्थानीय सेवा विकास उपलब्धिलाई समावेशी, सहज, प्रभावकारी र जबाफदेही बनाउनु,
- सार्वजनिक निजी साझेदारीमा जोड दिई विकासमा सबै पक्षलाई संलग्न गराउनु ।
- सार्वजनिक सेवा प्रवाहलाई गुणस्तरीय, पारदर्शी र सर्वसुलभ बनाई नागरिकको पहुँचमा अभिवृद्धि गर्नु ।

बार्षिक बजेट तथा कार्यक्रम तर्जुमा गर्दा अबलम्बन गरिएका प्रमुख नीति तथा आधारहरु:

क) समग्र नीति:

१. कृषि तथा पशुजन्य उपजको मुल्य तथा मागका आधारमा उत्पादनलाई विशिष्टिकरण, व्यवसायीकरण, विविधिकरण गरी उत्पादन, रोजगारी तथा आमदानीमा वृद्धि गर्ने ।



२. पर्यटन प्रवर्द्धन मार्फत आयआर्जन तथा रोजगारीमा वृद्धि गर्ने ।
३. शिक्षा तथा स्वास्थ्यमा पहुँच तथा गुणस्तर अभिवृद्धि, सुदृढ सरसफाई तथा स्वच्छ खानेपानी सुविधाको सुनिश्चित गर्ने ।
४. सामाजिक न्याय, समावेशिकरण, सामाजिक सुरक्षामा सहज पहुँच स्थापित गर्ने ।
५. दिगो तथा उत्पादनशिल पूर्वाधार निर्माण, सहज यातायात, सुरक्षित आवास, सुलभ सञ्चार सुविधा र स्वच्छ उर्जाको विस्तार र स्तरोन्नति गर्ने ।
६. विकासको प्रकृत्यालाई योजनावद्ध, दिगो, नतिजामुखी र विपद् उत्थानशील बनाउने ।
७. विकास प्रकृत्यालाई द्रुततर तुल्याउन अन्तर सरकार, सहकारी, निजी क्षेत्र, समुदाय र नागरिक समाजसँगको समन्वय, साझेदारी र सहकार्यलाई प्रभावकारी बनाउने ।
८. जनमुखी सेवा प्रवाह, आयोजना व्यवस्थापन क्षमता र जवाफदेहिताको अभिवृद्धि गर्दै सुशासनको प्रवर्द्धन गर्ने ।
९. आन्तरिक राजश्व सुदृढिकरण, विवेकपूर्ण श्रोत परिचालन र वित्तीय अनुशासन प्रवर्द्धन गर्ने ।

समग्र आधारहरू.

१. बजेट तर्जुमा गर्दा मैले मूलतः नेपालको संविधान र कानूनहरू, नेपाल सरकार तथा प्रदेश सरकारको नीति, कार्यक्रम तथा बजेट वक्तव्य, विनियोजन विधेयक, आ.व. २०८०।०८१ को सिद्धान्त र प्राथमिकता, निर्मित विविध कानूनहरू, गाउँपालिकाको निर्णयहरू तथा दीगो विकास लक्ष्यहरूलाई मुख्य आधार बनाएको छु । साथै विभिन्न क्षेत्रका सरोकारवालाबाट प्राप्त हुन आएका महत्त्वपूर्ण सुझावलाई समेत बजेट निर्माण गर्दा विशेष ध्यान दिएको छु ।
२. स्थानीय सरकारको आन्तरिक स्रोत, नेपाल सरकार र प्रदेश सरकारबाट हस्तान्तरित अनुदान तथा राजश्व बाँडफाँटलाई मुल आधार मानी यो बजेट तथा कार्यक्रम तर्जुमा गरेको छु । साथै यस बजेटमा गाउँपालिकाको आफ्नो क्षेत्राधिकारभित्र कर तथा गैह्र कर राजश्व परिचालन र व्यवस्थापनलाई प्राथमिकतामा राखेको छु ।
३. अनुत्पादक तथा अनावश्यक खर्च घटाउने, पूँजीगत बजेटका प्राथमिकता र चालु खर्चमा मितव्ययीता अपनाउने गरी बजेट प्रस्ताव गरेको छु । साथै कार्यक्रमको छनौट, साधन स्रोतको बाँडफाँट र विनियोजनमा देखिने दोहोरोपनलाई न्यूनीकरण गर्न प्रशासनिक तथा प्राविधिक क्षमता, स्रोत तथा विनियोजनका बीचमा सन्तुलन कायम हुने गरी स्रोत व्यवस्थापन गर्ने व्यवस्था मिलाएको छु ।
४. समाजवाद उन्मुख अर्थतन्त्रको निर्माण, परिपूरक कानून तर्जुमा, भौतिक पूर्वाधारको निर्माण र व्यवस्थापन, आन्तरिक स्रोतको आधार विस्तार, उत्पादन र उत्पादकत्व अभिवृद्धि, आयोजनाको प्राथमिकीकरण, असल शासन प्रवर्द्धन तथा अन्तर सरकारी सहकारीता, सह-अस्तित्व र समन्वय हाम्रो सरकारका प्रमुख जिम्मेवारी रहेका छन् ।



श्रद्धेय सभाध्यक्ष ज्यू,

अब म, आगामी आर्थिक वर्ष २०८०।८१ को बजेट तथा कार्यक्रम प्रस्तुत गर्न चाहन्छु ।

१. आर्थिक वर्ष २०८०।०८१ को अनुमानित कुल बजेट असार १० गते पेश भए बमोजिम रु. ६१ करोड ६८ लाख ७० हजार रहेकोमा असार ३० गते सम्मको संशोधित कुल बजेट रु. ६६ करोड ७३ लाख ६० हजार ९ सय ९६ रहेको छ । जसमा संघीय सरकार वित्तीय समानिकरण अनुदान रु. ९ करोड ४७ लाख, संघीय सरकार सर्शत अनुदान रु. २६ करोड ५२ लाख, संघ समपुरक अनुदान तर्फ १ करोड ६५ लाख, संघ विशेष अनुदान रु. १ करोड ३० लाख, संघीय सरकार राजश्व बाँडफाँट रु. १० करोड ३८ लाख ५७ हजार अनुमान गरेको छु ।
२. प्रदेश सरकार वित्तीय समानिकरण अनुदान रु. १ करोड २० लाख ९ हजार , प्रदेश सरकार राजश्व बाँडफाँट रु. ७४ लाख ४३ हजार, प्रदेश सरकार विशेष अनुदान रु. ३० लाख र प्रदेश सरकार समपुरक अनुदान रु. ७० लाख प्राप्त हुने अनुमान गरेको छु ।
३. माछापुच्छ्रे गाउँपालिकाको आन्तरिक राजश्व अनुमान रु ३ करोड ९३ लाख, बैंक मौज्जात रकम रु.७ करोड २९ लाख ९० हजार ९ सय ९६, घर जग्गा रजिष्ट्रेशन शुल्क रु ८० लाख, जनसहभागिता रु १० लाख र प्रदेश तथा स्थानीय शासन सहयोग कार्यक्रम अन्तर्गत रु ३ लाख ६१ हजार अनुमान गरेको छु, यसमा अन्तर सरकारी अख्तियारी बाट प्राप्त हुने सामाजिक सुरक्षा भत्ता, सडक बोर्डबाट प्राप्त हुने बजेट तथा कार्यक्रम र अन्य निकायबाट थप प्राप्त हुने कार्यक्रमलाई वार्षिक बजेट तथा कार्यक्रममा समावेश गरिएको छैन ।

सामाजिक विकास

शिक्षा, युवा तथा खेलकुद

१. बालविकास शिक्षक, विद्यालय कर्मचारी तथा सामुदायिक सिकाई केन्द्रका परिचालकहरूको थप पारिश्रमिक सुविधाको लागि रु ९८ लाख रुपैयाँ विनियोजन गरेको छु ।
२. गाउँपालिकाको शिक्षा शाखा मार्फत करार शिक्षक छनौट र व्यवस्थापनको लागि आवश्यक बजेट छुट्याएको छु ।
३. शिक्षकहरूको आवश्यक तालिम सञ्चालन तथा व्यवस्थापनको लागि रकम छुट्याएको छु ।
४. मातृभाषा शिक्षक अनुदानमा केही रकम थप सहित निरन्तरता दिएको छु ।
५. विद्यालयको भौतिक पूर्वाधार मर्मत, स्तरोन्नति तथा घेराबारको लागि रकम विनियोजन गरेको छु ।
६. स्थानीय कला, संस्कृति, साहित्य, धर्म तथा अन्य सामाजिक तथा सांस्कृतिक धरोहर, पहिचान र विशिष्टतालाई आधारभूत विद्यालय तहमा नै जानकारी गराउने उद्देश्यले निर्माण गर्न लागिएको स्थानीय पाठ्यपुस्तक छपाइको लागि रु ८ लाख विनियोजन गरेको छु ।
७. विद्यार्थीको सिकाई उपलब्धि तथा शिक्षकको वार्षिक कार्यसम्पादनको आधारमा उत्कृष्ट शिक्षक तथा विद्यालयलाई प्रोत्साहन र सम्मानको लागि आवश्यक बजेट विनियोजन गरेको छु ।



८. विद्यालयको शैक्षिक गुणस्तर सुधारमा थप टेवा पुऱ्याउन आवश्यक बजेटको व्यवस्था गरेको छु ।
९. सामुदायिक विद्यालयहरूको भौतिक पूर्वाधार निर्माण तथा सुधार कार्यक्रम साथै शैक्षिक सुधारका लागि **अभिभावक शिक्षा** कार्यक्रम सञ्चालन गर्न आवश्यक बजेट विनियोजन गरेको छु ।
१०. विद्यार्थीरूलाई शैक्षिक क्षेत्र विकास साथै खेल क्षेत्रमा विकास गर्ने उद्देश्यका साथ कक्षा १ देखि ८ कक्षा सम्मका अतिरिक्त किलाकपाप सञ्चालनका लागि आवश्यक बजेटको विनियोजन गरेको छु ।
११. शिक्षक सुत्केरी विदामा रहँदा पठनपाठनमा बाधा नहोस् भन्ने उद्देश्यले आवश्यकताका आधारमा सट्टा शिक्षक व्यवस्थापनको लागि बजेट व्यवस्था गरेको छु ।
१२. विद्यालयमा शैक्षिक गुणस्तर सुदृढीकरण एवं कार्यसम्पादनमा प्रभावकारिता ल्याउन शिक्षक विद्यार्थी नियमितता मार्फत शिक्षकको शिक्षण सिकाइ समयलाई अधिकतम उपयोग गर्ने उद्देश्यले (TST) Teacher Spend Time शिक्षण सिकाइ समय कार्यान्वयन डायरी निर्माण व्यवस्थापनका लागि आवश्यक बजेटको विनियोजन गरेको छु ।
१३. अध्यक्षकप खेलकुद प्रतियोगिता सञ्चालनका लागि ९ लाख रुपैयाँ र राष्ट्रपति रनिङ्ग शिल्ड प्रतियोगितालाई निरन्तरता दिँदै **१० लाख रुपैयाँ** विनियोजन गरेको छु ।
१४. खेल क्षेत्रमा सबै भन्ने उद्देश्यका साथ जनप्रतिनिधि, कर्मचारी, एवम् शिक्षकहरूलाई खेलकुद प्रतियोगिता सञ्चालन गर्नका लागि **५ लाख रुपैयाँ** विनियोजन गरेको छु । साथै जिल्ला स्तरीय राष्ट्रपति रनिङ्ग शिल्ड प्रतियोगितामा सहभागिताको लागि आवश्यक रकम व्यवस्था गरेको छु ।
१५. वैदेशिक रोजगारीलाई सुरक्षित र मर्यादित बनाउन मनोशिक्षा कार्यक्रम सञ्चालन गर्नका लागि **२ लाख ५० हजार रुपैयाँ** विनियोजन गरेको छु ।

उल्लेखित योजना र अन्य शिक्षा, युवा तथा खेलकुदसँग सम्बन्धित योजना तथा कार्यक्रम तर्फ जम्मा **२ करोड २४ लाख ९० हजार रुपैयाँ** विनियोजन गरेको छु ।

स्वास्थ्य, आरोग्यता

१६. वडा नं. १ को खारपानीमा सामुदायिक स्वास्थ्य इकाई सञ्चालन तथा व्यवस्थापनको लागि रु १० लाख रकम विनियोजन गरेको छु ।
१७. विद्यालय नर्स कार्यक्रमको लागि आवश्यक रकम विनियोजन गरेको छु ।
१८. स्वास्थ्य संस्थालाई सूचना तथा प्रविधिमैत्री बनाउन आवश्यक रकम छुट्याएको छु ।
१९. सबै वडाहरूमा मुख स्वास्थ्य कार्यक्रम सञ्चालनको लागि रकम विनियोजन गरेको छु ।
२०. वडा नं. ९ स्थित ल्वाङ घलेल स्वास्थ्य चौकी निर्माणको लागि **रु ३० लाख** विनियोजन गरेको छु ।



२१. गाउँपालिकाको एक वडा एक स्वास्थ्य संस्थाको अवधारणा अनुसार स्थापित सबै वडाका स्वास्थ्य संस्थाहरूबाट नेपाल सरकारले तोकेका निःशुल्क औषधी निरन्तर उपलब्ध गराउन आवश्यक रकमको व्यवस्था गरेको छु ।
२२. भेडावारी प्राथमिक स्वास्थ्य केन्द्रको सेवा प्रवाहलाई थप व्यवस्थित र सुधार गर्नका लागि एक जना रेडियोलोजिष्ट व्यवस्थाका लागि आवश्यक बजेट विनियोजन गरेको छु ।
२३. रोग निदान गर्न स्वास्थ्य परीक्षणका लागि सार्दीखोला स्वास्थ्य चौकीमा एक जना ल्याव असिस्टेन्टको व्यवस्थाका लागि आवश्यक बजेटको विनियोजन गरेको छु ।
२४. सबै वडामा स्वास्थ्य विमा कार्यक्रमलाई प्रभावकारी कार्यान्वयन गरी गरिव, विपन्न तथा दलित समुदायका विपन्न परिवारलाई निःशुल्क स्वास्थ्य बिमाको व्यवस्थाका लागि आवश्यक बजेट व्यवस्था गरेको छु ।
२५. महिला स्वास्थ्य स्वयंसेविकाहरूको प्रोत्साहन भत्ता लगायतका सुविधाको लागि आवश्यक बजेटको विनियोजन गरेको छु ।
२६. उपाध्यक्षसँग गर्भवती सुत्केरी पोषण कार्यक्रम, गर्भवती भिडियो एक्सरे तथा गाउँपालिकाका सबै प्रसुति गृहहरू (Birthing Center) मा कर्मचारी व्यवस्थापन, आधुनिक औजार उपकरण खरिद गरी सुबिधा सम्पन्न बनाउन आवश्यक बजेट विनियोजन गरेको छु ।
२७. भेडावारी प्राथमिक स्वास्थ्य केन्द्रमा एकीकृत रूपमा सञ्चालनमा रहेको आयुर्वेदिक स्वास्थ्य सेवा सुदृढ गर्नको लागि ४ लाख रुपैयाँ बजेट विनियोजन गरेको छु ।

उल्लेखित योजना र अन्य स्वास्थ्य आरोग्यता सम्बन्धित योजना तथा कार्यक्रम तर्फ जम्मा रु. १ करोड १९ लाख ८५ हजार २ सय विनियोजन गरेको छु ।

लैंगिक तथा सामाजिक समावेशीकरण र लक्षित बर्ग

२८. लक्षित वर्गसँग सम्बन्धित विभिन्न राष्ट्रिय तथा अन्तर्राष्ट्रिय दिवसहरू मनाउन आवश्यक रकमको व्यवस्था गरेको छु ।
२९. छुवाछुत तथा जातिय विभेदको अन्त्य, मानव अधिकारको प्रवर्द्धन तथा मेला उत्सव कार्यक्रम सञ्चालनको लागि रकम विनियोजन गरेको छु ।
३०. गाउँपालिकामा स्थायी बसोबास भएका नागरिकबाट जन्मेका नवजात बालिकाको सुनौलो भविष्यको लागि उनीहरूको नाममा बैंक खाता खोल्ने कार्यक्रमका लागि ५ लाख रुपैयाँ बजेट विनियोजन गरेको छु ।
३१. महिलाहरूलाई आत्मनिर्भर बनाउनको लागि उद्यमशिलताको विकास गर्ने र बालमैत्री स्थानीय शासनको अवधारणालाई अबलम्बन गर्न उपाध्यक्षसँग महिला तथा बालबालिका कार्यक्रमका लागि १२ लाख रुपैयाँ बजेट विनियोजन गरेको छु ।



३२. आर्थिक अभावका कारण उच्च शिक्षाबाट बञ्चितमा परेका छात्र छात्राका लागि सामुदायिक तथा सरकारी शैक्षिक संस्थाहरूमा अध्ययन गर्न उच्च शिक्षा शैक्षिक छात्रवृत्ति कार्यक्रमका लागि **३ लाख रुपैयाँ** बजेट विनियोजन गरेको छु ।
३३. बालमैत्री स्थानीय शासनलाई अवलम्बन गरी क्रमशः बालमैत्री वडा घोषणा गर्दै लैजानका लागि **७ लाख रुपैयाँ** व्यवस्था गरेको छु ।
३४. अपांगता भएका व्यक्ति, दलित, जनजाति, युवाहरूलाई स्वरोजगार बनाउनको लागि माग र आवश्यकतामा आधारित विभिन्न आय आर्जनमूलक तालिम तथा सहयोग कार्यक्रम सञ्चालनका लागि **१५ लाख रुपैयाँ** बजेट विनियोजन गरेको छु ।
३५. महिलाहरूको सशक्तिकरण, क्षमता विकास, नेतृत्व विकास, उद्यम सहायता, स्वरोजगारी तथा लैंगिक हिंसा न्युनिकरण जस्ता विशेष कार्यक्रम सञ्चालनका लागि आवश्यक बजेट विनियोजन गरेको छु ।
३६. अपाङ्ग, दलित तथा जनजातीहरूको सशक्तिकरणका लागि माग र आवश्यकताको आधारमा विभिन्न सीपमूलक कार्यक्रमका लागि आवश्यक बजेट विनियोजन गरेको छु ।
३७. समाजमा ब्यास अन्धविश्वास, कुरिती, लालछना, बोक्सी प्रथा, छुवाछुत प्रथा तथा बालहिंसा, बालविवाह, जस्ता विकृति हटाउन विशेष सचेतनामूलक कार्यक्रम संचालन गर्नका लागि आवश्यक बजेट विनियोजन गरेको छु ।
३८. जेष्ठ नागरिक दिवा मनोरञ्जन घरहरू स्थापना सहायता सामग्री वितरण तथा धार्मिक अवलोकनका लागि **११ लाख रुपैयाँ** विनियोजन गरेको छु ।

उल्लेखित योजनाहरू तथा अन्य लैंगिक तथा सामाजिक समावेशीकरण र लक्षित बर्ग सम्बन्धित योजना तथा कार्यक्रम तर्फ जम्मा **१ करोड ६ लाख रुपैयाँ** विनियोजन गरेको छु ।

पूर्वाधार विकास

सडक तथा भवन

३९. कोलचोक - रातोपानीपुल - भलावोट - पानपाते चौतारा-गा.पा केन्द्र - जोगिचौर - पातिखोला - भिडाबारी -गैहागाउँ - धिताल - धम्पुस देउराली सडकको लागि **रु. १ करोड १५ लाख** विनियोजन गरेको छु ।
४०. लुम्रे-तिल्ची- कोलेली हुँदै ल्वाङ्ग सडक स्तरोन्नतिको लागि **रु ५० लाख** विनियोजन गरेको छु ।
४१. आवश्यकताको आधारमा सडक व्यवस्थापन तथा मर्मत सम्भारका लागि **रु. ४० लाख** विनियोजन गरेको छु ।
४२. भुर्जुङखोला — खादरजुङ - खैमन्याङ्ग - घलेखर्क सडक स्तरोन्नतिको लागि **रु ७० लाख** विनियोजन गरेको छु ।
४३. पूर्वाधार विकास, आर्थिक विकास तथा सामाजिक विकास गर्न वडागत योजना तथा कार्यक्रमको लागि **रु. ४ करोड ७७ लाख** विनियोजन गरको छु ।
४४. गाउँपालिका भवन नाला तथा ढल व्यवस्थापनको लागि **रु. १० लाख** छुट्याएको छु ।



४५. लगानी साझेदारीमा सडक निर्माण कोष स्थापनाको लागि रु. ५० लाख छुट्याएको छु।
४६. वडागत रूपमा गाउँपालिका अन्तर्गत पूर्वाधार विकासको लागि रु. २ करोड २२ लाख रकम विनियोजन गरेको छु ।
४७. गाउँपालिका प्रशासकीय भवन व्यवस्थापनको लागि रु. ४० लाख बजेट विनियोजन गरेको छु ।

सिंचाई, खानेपानी तथा सरसफाई

४८. आवश्यकताको आधारमा सिंचाई कुलो मर्मत संभारको लागि रु. ७ लाख रुपैयाँ विनियोजन गरेको छु।
४९. खानेपानी मुहान संरक्षणको लागि आवश्यक बजेट विनियोजन गरेको छु ।
५०. पालिकाभित्रको फोहोरमैला व्यवस्थापन गर्न रु. १० लाख विनियोजन गरेको छु।

आर्थिक विकास

कृषि सेवा

५१. भूमि बैंक स्थापना सञ्चालन तथा व्यवस्थापनको लागि रु १० लाख विनियोजन गरेको छु ।
५२. कृषकहरूको ५०% साझेदारीमा स्थायी प्लाष्टिक घर निर्माणको लागि रु १० लाख रकम छुट्याएको छु ।
५३. कृषकहरूको आवश्यकता र मागमा आधारित कार्यक्रमको लागि रु १० लाख विनियोजन गरेको छु ।
५४. माटो परीक्षण सामग्री खरिद, कृषि हेल्प डेस्क स्थापना, आकस्मिक बाली संरक्षण कार्यक्रम, स्थलगत घुम्ती तालिम, मिनिक्किट वितरण, बाली उपचार शिविर, पुष्प तथा मसला बाली प्रवर्द्धन कार्यक्रम तथा आलु प्रवर्द्धन कार्यक्रमको लागि आवश्यक रकम छुट्याएको छु ।

पशु विकास

५५. गाउँपालिकाको उपयुक्त स्थानमा दुग्ध प्रशोधन केन्द्र स्थापना तथा दाना चोक्रर उत्पादन केन्द्र स्थापनाको लागि रु ९० लाख विनियोजन गरेको छु ।
५६. आन्तरिक तथा बाह्य परजीवि नियन्त्रण र पशु उपचारको लागि औषधि खरिद गर्न रु १५ लाख छुट्याएको छु।
५७. पशुमा बाँझोपन निवारण शिविर सञ्चालन तथा मागमा आधारित पशुपंक्षी पालन तालिम कार्यक्रमको लागि रु ७ लाख विनियोजन गरेको छु ।
५८. पशु आहारा कार्यक्रम, वर्षे तथा हिउँदे घाँस बिउ/ बेर्ना वितरण कार्यक्रमको लागि रु ५ लाख विनियोजन गरेको छु ।
५९. कृषि तथा पशु प्राविधिक क्षमता अभिवृद्धि तालिम, प्रयोगशाला व्यवस्थापन, पशु सेवा केन्द्र भैंडावारी रंगरोगन तथा व्यवस्थापन, थुनेलो परीक्षण तथा पशु हेल्प डेस्क स्थापनाको लागि आवश्यक रकम छुट्याएको छु ।

पर्यटन तथा संस्कृति



६०. पालिकाभित्र रहेका विभिन्न पर्यटकीय पदमार्गहरूको स्तरोन्नती तथा प्रवर्द्धन मूलक कार्यक्रम संचालनका लागि १० लाख रुपैयाँ विनियोजन गरेको छु ।
६१. पर्यटकीय पदमार्गहरूको निर्माण तथा स्तरोन्नति गर्न रु १० लाख विनियोजन गरेको छु ।
६२. पर्यटन प्रवर्द्धन मार्फत राजश्व संकलन गर्ने अभिप्रायले पर्यटन सूचना केन्द्र स्थापना र व्यवस्थापन तथा कृषि पर्यटनको लागि मोनोरेल परियोजना सञ्चालनको लागि आवश्यक बजेट छुट्टयाएको छ ।
६३. सँस्कृति संरक्षणको लागि धार्मिक पर्यटकीय महागुरु गुफा बाटो स्तरोन्नति तथा सर्वेश्वर शिवालय मन्दिर निर्माणको लागि आवश्यक बजेट विनियोजन गरेको छु ।

सहकारी

६४. सहकारी संस्थालाई कोपेमिस, लेखापालन र नेतृत्व विकास तालिम तथा नियमनका कार्यक्रमहरू सञ्चालनका लागि आवश्यक बजेट विनियोजन गरेको छु ।

उद्योग, श्रम तथा रोजगार

६५. प्रधानमन्त्री रोजगार कार्यक्रम संचालनको लागि आवश्यक सामग्री तथा औजार खरिद गर्न ३ लाख रुपैयाँ साथै लघु उद्यम विकास कार्यक्रम सञ्चालन गर्न १० लाख रुपैयाँ विनियोजन गरेको छु ।

उल्लेखित योजनाहरू तथा अन्य उद्योग, वाणिज्य तथा रोजगार सम्बन्धि योजना तथा कार्यक्रम संचालन गर्न जम्मा १७ लाख ५० हजार रुपैयाँ तथा युवा उद्यम विकास कोषमा ७० लाख रुपैयाँ विनियोजन गरेको छु ।

सुशासन

६६. गाउँपालिकाको आवधिक योजना निर्माणको लागि रु १५ लाख विनियोजन गरेको छु ।
६७. गाउँपालिकाका सडकहरूको डि.पि.आर निर्माणको लागि ४० लाख बजेट विनियोजन गरेको छु ।
६८. न्यायिक समिति, मेलमिलाप केन्द्र व्यवस्थापन, कानूनी सचेतना, मेलमिलापकर्ता तालिम लगायत न्यायिक सुशासनको लागि जम्मा रु २६ लाख ५० हजार विनियोजन गरेको छु ।
६९. जनप्रतिनिधि, कर्मचारी तथा उपभोक्ता समितिको क्षमता अभिवृद्धि तथा अभिमुखीकरण कार्यक्रमको लागि रु १५ लाख विनियोजन गरेको छु ।
७०. सामाजिक सुरक्षा भत्ता वितरण सहजीकरण, घुम्ती शिविर सञ्चालन तथा बजार अनुगमनको लागि रु ६ लाख विनियोजन गरेको छु ।
७१. गाउँपालिकालाई सूचना प्रविधि मैत्री बनाई सेवा प्रवाह सरल तथा पारदर्शी बनाउन नेटवर्किङ तथा सर्भर व्यवस्थापन, डिजिटल नागरिक वडापत्र, डिजिटल भिलेज प्रोफाइल निर्माण, सिसि टिभि जडान मर्मत लगायतको लागि आवश्यक बजेट विनियोजन गरेको छु ।
७२. सुशासन प्रवर्द्धनको लागि LISA, FRA, सार्वजनिक सुनुवाई, सामाजिक तथा सार्वजनिक परीक्षण, विपन्न नागरिक सहायता, सामग्री व्यवस्थापन लगायतमा आवश्यक बजेट विनियोजन गरेको छु ।



७३. कर्मचारी, उपभोक्ता समिति लगायतलाई आफ्नो कार्यमा अभिप्रेरित गर्न पुरस्कार तथा प्रोत्साहनको लागि आवश्यक बजेट छुट्टयाएको छु ।

उल्लेखित योजनाहरू तथा अन्य संस्थागत विकास, सेवा प्रवाह र सुशासनको लागि कुल २ करोड ४५ लाख ५० हजार रकम विनियोजन गरेको छु ।

गैर सरकारी संस्था

७४. गाउँपालिकाभित्र क्रियाशील गैर सरकारी संस्थाहरूसँगको लगानी साझेदारीमा आधारित कार्यक्रमका लागि ५ लाख रुपैयाँ विनियोजन गरेको छु ।

वन, वातावरण तथा विपद् व्यवस्थापन

७५. समय समयमा आउन सक्ने विभिन्न प्रकोप तथा विपद् व्यवस्थापनको लागि विपद् व्यवस्थापन कोषमा २० लाख रुपैयाँ थप गरेको छु ।

७६. विपद् व्यवस्थापन तालिम तथा सामग्री खरिदको लागि रु ८ लाख बजेट विनियोजन गरेको छु ।

७७. नदि/खोलानालामा तटबन्धनको लागि रु २० लाख रकम छुट्टयाएको छु ।

श्रद्धेय सभाध्यक्ष ज्यू,

अब म संघीय सरकार र गण्डकी प्रदेश सरकारको सशर्त र विशेष अनुदानबाट सञ्चालन हुनेगरी बाँडफाँट भएको योजना/कार्यक्रमहरूको खर्च अनुमान प्रस्तुत गर्न चाहन्छु ।

संघीय सरकार सशर्त अनुदान

७८. शिक्षा, युवा तथा खेलकुदसँग सम्बन्धित योजना तथा कार्यक्रमको लागि १६ करोड ३७ लाख २१ हजार रुपैयाँ विनियोजन गरेको छु ।

७९. स्वास्थ्यसँग सम्बन्धित योजना तथा कार्यक्रमको लागि ४ करोड ३४ लाख रुपैयाँ विनियोजन गरेको छु ।

८०. झोलुङ्गे पुल तथा नविकरणीय उर्जाको लागि ४३ लाख रुपैयाँ विनियोजन गरेको छु ।

८१. कृषि तथा पशुपंक्षी विकास सम्बन्धि कार्यक्रमका लागि ४३ लाख रुपैयाँ विनियोजन गरेको छु ।

८२. रोजगार प्रवर्द्धन कार्यक्रमका लागि १ करोड रुपैयाँ विनियोजन गरेको छु ।

विशेष अनुदान

८३. संघीय सरकार विशेष अनुदान कार्यक्रम तर्फ सादिखोला खानेपानी आयोजना क्रमागतमा रु ८० लाख र ल्वाङ्ग खानेपानी क्रमागत आयोजनाको लागि रु ५० लाख गरी जम्मा १ करोड ३० लाख रुपैयाँ तथा प्रदेश सरकार विशेष अनुदान कार्यक्रम तर्फ नयाँपुल इदिखोला खानेपानी योजनाको लागि ३० लाख रुपैयाँ विनियोजन गरेको छु ।



समपूरक अनुदान

८४. संघिय सरकार समपूरक अनुदान तर्फ कोलचोक - रातोपानी पुल - भलावोट - पानपाते चौतारा - गा.पा केन्द्र - जोगिचौर - पातिखोला - भिडाबारी - गैहागाउँ - धिताल - धम्पुस देउराली सडकको लागि रु १ करोड १५ लाख तथा लुम्बे- तिल्ची -कोलेली हुँदै ल्वाङ सडकको लागि रु ५० लाख गरी जम्मा रु १ करोड ६५ लाख तथा प्रदेश सरकार समपूरक अनुदान तर्फ भुर्जुङखोला — खादरजुङ - खैमन्याङ्ग - घलेखर्क सडक योजनाको लागि ७० लाख रुपैयाँ विनियोजन गरेको छु।

विषयगत शाखा बजेट बाँडफाँट

क्र सं	क्षेत्र	रकम	कैफियत
१	पूर्वाधार विकास	१३ करोड ४५ लाख ६४ हजार ९ सय ६०	
२	सामाजिक विकास	३२ करोड ५५ लाख २ सय	
३	आर्थिक विकास	५ करोड ७६ लाख ५५ हजार	
४	संस्थागत विकास सेवा प्रवाह तथा सुशासन	२ करोड ५८ लाख ५० हजार	
५	कार्यालय संचालन तथा प्रशासनिक	१२ करोड ३७ लाख ९० हजार ८ सय ३६	
जम्मा		६६ करोड ७३ लाख ६० हजार ९ सय ९६	

सभाध्यक्ष ज्यू,

अब म उल्लेखित क्षेत्रगत नीति तथा कार्यक्रम कार्यान्वयन गर्नको लागि स्रोत अनुमान तथा बजेट सीमा निर्धारण समितिबाट कायम हुन आएको स्रोत अनुमान र बजेट विनियोजन प्रस्तुत गर्न चाहन्छु ।

क) आय अनुमान

क्र.सं.	स्रोत /शिर्षकहरू	रकम रु.
१	संघ वित्तीय समानीकरण अनुदान	९ करोड ४७ लाख



२	संघ राजस्व बाँडफाँट	१० करोड ३८ लाख ५७ हजार
३	शशर्त अनुदान	२६ करोड ५२ लाख
४	संघ समपूरक अनुदान	१ करोड ६५ लाख
५	संघ विशेष अनुदान	१ करोड ३० लाख
६	प्रदेश समानीकरण अनुदान	१ करोड २० लाख ९ हजार
७	प्रदेश समपुरक अनुदान	७० लाख
८	प्रदेश विशेष अनुदान	३० लाख
९	प्रदेश राजस्व बाँडफाँट	७४ लाख ४३ हजार
१०	आन्तरिक आय	३ करोड ९३ लाख
११	बैंक मौज्दात	७ करोड २९ लाख ९० हजार ९ सय ९६ रुपैया
१२	घर जग्गा रजिष्ट्रेशन शुल्क	८० लाख
१३	दहत्तर बहत्तर शुल्क	२ करोड ३० लाख
१४	प्रदेश तथा स्थानीय शासन सहयोग कार्यक्रम (PLGSP)	३ लाख ६१ हजार
१५	जनसहभागीता	१० लाख
जम्मा		६६ करोड ७३ लाख ६० हजार ९ सय ९६ रुपैयाँ

ख) व्यय अनुमान :-

आगामी आ.व. २०८०/०८१ का लागि कूल ६६ करोड ७३ लाख ६० हजार ९ सय ९६ रुपैयाको व्यय अनुमान गरेको छु । जसमध्ये प्रशासनिक खर्च १२ करोड ३७ लाख ९० हजार ८ सय ३६ रुपैयाँ रहेको छ । शसर्त अनुदान बजेट (शिक्षा सेवा, स्वास्थ्य सेवा, कृषि शाखा, पशु सेवा तर्फका कर्मचारीहरु तथा शिक्षकहरुको पारिश्रमिक खर्च र विकासात्मक क्रियाकलापहरु) तर्फ रु. २६ करोड ५२ लाख विनियोजन गरेको छु ।

सभाध्यक्ष जयू,

करका दरहरुसमेत उल्लेख भएको आर्थिक विधेयक, २०८० तथा खर्चलाई व्यवस्थित गर्न बनेको विनियोजन विधेयक, २०८० समेत पेश गरेको छु ।



आदरणीय सभाध्यक्ष्य एवं सभाका सदस्यज्यूहरू,

आर्थिक वर्ष २०८०।०८१ को लागि आय व्यय अनुमान प्रस्तुत गरिरहँदा संघीय तथा प्रदेश सरकारद्वारा प्राप्त मार्गदर्शन तथा ऐन नियमहरूको पूर्णरूपमा पालना गर्दै सिमित स्रोत साधनका वावजूद आर्थिक वर्ष २०८०।०८१ का लागि लिइएका नीति तथा कार्यक्रमहरूसँग तादात्म्यता मिलाउने प्रयास गरेको छु । यद्यपि स्थानीय सरकार प्रति नागरिकमा रहेका असिमित चाहाना र आकाँक्षा हुनु स्वभाविक रहेतापनि बजेट मार्फत सबै आवश्यकता र चाहानालाई सम्बोधन गर्न पक्कै पनि सम्भव हुँदैन ।

प्रस्तावित बजेट तर्जुमा गर्दा संघीय सरकारबाट प्राप्त बजेट, प्रदेश सरकारबाट प्राप्त बजेट, गाउँपालिकाको आन्तरिक आयलाई स्रोत मानी गाउँपालिकाका प्राथमिकताका क्षेत्रहरू, नागरिकबाट आवश्यक ठानिएका योजनाहरू, नागरिक समाज, गैर सरकारी संस्थाहरू लगायत सम्पूर्ण महानुभावहरू सबैको अमूल्य सुझावलाई उपलब्ध श्रोत साधनको सिमा भित्र रहि समेट्ने प्रयास गरेको छु ।

गाउँपालिकाको स्रोत र क्षमता अनुसार विभिन्न समिति, उपसमितिहरू र गाँउ कार्यपालिकामा व्यापक छलफल गरी बजेटलाई सन्तुलित र दिगो बनाउने प्रयास गरेको छु । गाउँपालिकाको स्रोत साधनले समेट्न नसकेका ठूला योजनाहरू प्रदेश सरकार र केन्द्रीय सरकारको सहकार्यमा संचालन गर्न स्रोतको व्यवस्था गरेको छु । थप योजनाहरू संचालनको लागि प्रदेश सरकार र संघीय सरकारमा पहल गरिने व्यहोरा समेत अनुरोध गर्न चाहन्छु ।

अन्तमा, प्रस्तुत बजेट निर्माण कार्यमा आ-आफ्नो तर्फबाट सहयोग पुर्याउनुहुने सम्पूर्ण जनप्रतिनिधिहरू, राष्ट्रसेवक कर्मचारीहरू, बुद्धिजीवीहरू, राजनैतिक दल, सरकारी तथा गैर सरकारी संघ संस्थाहरू, उद्योगी व्यवसायीहरू, नागरिक समाज, पत्रकार, उपभोक्ता समितिहरू लगायत सरोकारवाला सम्पूर्णमा हार्दिक आभार व्यक्त गर्न चाहन्छु । बजेट कार्यान्वयनमा सरोकारवाला सबैको साथ सहयोग रहने अपेक्षा गरेको छु । प्रस्तुत बजेट र अनुसुचिमा संलग्न आयोजना तथा कार्यक्रमहरूलाई यस सम्मानित सभाबाट गहन छलफलका साथ रचनात्मक सुझावको अपेक्षा सहित हार्दिक कृतज्ञता प्रकट गर्दछु ।

जय नेपाल !!

उपाध्यक्ष

सीता अधिकारी

माछापुच्छ्रे गाउँपालिका



खण्ड ५

माछापुच्छ्रे गाउँपालिकाको
आर्थिक ऐन २०८०



माछापुच्छ्रे गाउँपालिकाको आर्थिक ऐन, २०८०

प्रस्तावना : माछापुच्छ्रे गाउँपालिकाको आर्थिक वर्ष २०८०।०८१ को अर्थ सम्बन्धी प्रस्तावलाई कार्यान्वयन गर्नको निमित्त स्थानीय कर तथा शुल्क संकलन गर्ने, छुट दिने तथा संकलनको प्रशासनीक व्यवस्था गर्न बाञ्छनीय भएकोले, नेपालको संविधानको धारा २२८ को उपधारा (२) बमोजिम माछापुच्छ्रे गाउँपालिकाको गाउँसभाले यो ऐन बनाएको छ।

१. संक्षिप्त नाम र प्रारम्भ:- (१) यस ऐनको नाम "आर्थिक ऐन, २०८०" रहेको छ।

(२) यो ऐन २०८० साल श्रावण १ गतेदेखि माछापुच्छ्रे गाउँपालिका भरी लागु हुनेछ।

- २. भूमी कर (मालपोत कर):-** गाउँपालिका क्षेत्रभित्र अनुसूची (१) बमोजिमको भूमीकर (मालपोत कर) लगाईने र असुल गरिनेछ।
- ३. घर बहाल कर:-** गाउँपालिका क्षेत्रभित्र कुनै व्यक्ति वा संस्थाले भवन, पसल, ग्यारेज, गोदाम, टहरा, छप्पर, जग्गा वा पोखरी पुरै वा आंशिक तवरले व्यक्तिगत वा व्यवसायीक प्रयोजनमा बहालमा लगाए वापत अनुसूची (२) बमोजिम घर जग्गा बहाल कर लगाईने र असुल गरिनेछ।
- ४. व्यवसाय कर:-** गाउँपालिका क्षेत्रभित्र व्यापार व्यवसाय वा सेवामा पूँजीगत लगानी र आर्थिक कारोबारका आधारमा अनुसूची (३) बमोजिम व्यवसाय कर लगाईने र असुल गरिनेछ।
महिलाको नाममा कुनै पनि व्यवसाय दर्ता गर्दा दर्ता शुल्कमा **२५** प्रतिशत छुटको व्यवस्था गरिनेछ। निरन्तर रूपमा नविकरण नगरेमा नविकरण नगरेको प्रत्येक आर्थिक वर्षमा थप १० प्रतिशतको दरले जरिवाना असुल गरिनेछ।
- ५. जडिबुटी, कवाडी र जीवजन्तु कर:-** गाउँपालिका क्षेत्रभित्र कुनै व्यक्ति वा संस्थाले ऊन, खोटो, जडिबुटी, बनकस, कवाडीमाल र प्रचलित कानुनले निषेध गरिएको जीवजन्तु बाहेकका अन्य मृत वा मारिएका जीवजन्तुहरूको हाड, सिङ, प्वाख, छाला जस्ता वस्तुको व्यवसायिक कारोबार गरेवापत अनुसूची (४) बमोजिमको कर लगाईने र असुल गरिनेछ।
- ६. विज्ञापन कर:-** गाउँपालिका क्षेत्र भित्र हुने विज्ञापनमा अनुसूची (५) बमोजिमको विज्ञापन कर लगाईने र असुल उपर गरिनेछ। तर, प्रदेश कानुन स्वीकृत भई सो कानुनमा अन्यथा व्यवस्था भएको अवस्थामा सोहि बमोजिम हुनेछ।
- ७. मनोरञ्जन कर:** गाउँपालिका क्षेत्रभित्र हुने मनोरञ्जन व्यवसाय सेवामा अनुसूची (६) बमोजिम व्यवसाय कर लगाईने र असुल उपर गरिनेछ। तर, प्रदेश कानुन स्वीकृत भई सो कानुनमा अन्यथा व्यवस्था भएको अवस्थामा सोहि बमोजिम हुनेछ।
- ८. बहाल बिटौरी शुल्क:** गाउँपालिका क्षेत्रभित्र आफुले निर्माण, रेखदेख वा संचालन गरेका सेवामा अनुसूची (७) मा उल्लेख भए अनुसार हाट, बजार वा पसलमा सोहि अनुसूचीमा भएको व्यवस्था अनुसार बहाल बिटौरी शुल्क लगाईने र असुल गरिनेछ।
- ९. सेवाशुल्क, दस्तुर:** गाउँपालिका निर्माण सञ्चालन वा व्यवस्थापन गरेका सेवामा उल्लेखित स्थानीय पूर्वाधार र उपलब्ध गराएको सेवामा सेवाग्राहि बाट अनुसूची (८) मा व्यवस्था भए अनुसार शुल्क लगाईने र असुल गरिनेछ।



१०. **घर नक्सा शुल्क:** गाउँपालिकाभित्र निर्माण गरिने भौतिक संरचनाहरूमा अनुसूची (९) बमोजिम शुल्क लगाइने र असुल गरिनेछ।
११. **निकासी कर:** गाउँपालिका बाहिर निकासी गरिने ढुङ्गा, बालुवा, गिट्टीमा अनुसूची (१०) बमोजिम कर लगाइने र असुल गरिनेछ।
१२. **घरधुरी कर:** गाउँपालिका क्षेत्र भित्रका निजी आवास प्रयोजनका लागि बनेका घरधुरीबाट अनुसूची (११) बमोजिम कर लगाई असुल गरिनेछ।
तर, सम्पत्ति कर बुझाएपछि घरधुरीकर तिर्नुपर्ने छैन। पहिले घरधुरी कर बुझाएकामा सम्पत्ति कर बुझाउँदा पहिले बुझाएको घरधुरी कर समायोजन गरिनेछ।
१३. **सम्पत्ती कर:** (१) गाउँपालिका क्षेत्रभित्र रहेका निजी घर जग्गामा अनुसूची (१२) मा उल्लेख भए अनुसार सम्पत्तिको मुल्यांकन गरि सोहि मुल्याङ्कनको आधारमा कुल सम्पत्तिको मुल्याङ्कनमा सम्पत्ति कर लगाइने र असुल गरिनेछ।
(२) आर्थिक वर्षको पौष महिनासम्म सम्पत्ति कर बुझाउनेलाई बीस प्रतिशत छुट दिईनेछ।
(३) आर्थिक वर्षको अन्तसम्म कर नबुझाउनेलाई अर्को आर्थिक वर्षमा कर बुझाउँदा पन्ध्र प्रतिशतका दरले जरिवाना लाग्नेछ।
(४) सम्पत्ती कर मुल्याङ्कन प्रयोजनको लागि विवरण पेश गर्दा झुटा विवरण पेश गरेको ठहरिएमा जुन जग्गाको झुटा विवरण पेश गरेको हो त्यसमा लाग्ने करको पचास प्रतिशत रकम जरिवाना लाग्नेछ।
१४. **प्राकृतिक श्रोत उपयोग कर:-** (१) गाउँपालिकाभित्र प्राकृतिक श्रोत उपयोग गरेबापत अनुसूची (१३) बमोजिमको कर लगाइने र असुल गरिनेछ।
(२) निजी जग्गाबाट प्राकृतिक श्रोत साधन उत्खनन् तथा बिक्री वितरणका लागि अनुसूची (१४) बमोजिम कर लगाइनेछ।
१५. **दण्ड तथा जरिवाना दस्तुर:-** यस गाउँपालिका भित्र अवैध तथा नियम विपरित नदिजन्य प्राकृतिक श्रोत साधनको चोरी निकासी गरेको पाईएमा अनुसूची (१५) बमोजिमको दण्ड तथा जरिवाना दस्तुर लाग्नेछ।
१६. **पुराना घरहरूको अभिलेखीकरण कर:-** यस गाउँपालिका भित्र साविकमा निर्माण भएका घरहरूको अभिलेखिकरण गर्न अनुसूची (१६) बमोजिमको दस्तुर लाग्नेछ।
१७. **ढुङ्गा गिट्टी बालुवाको राजश्व छुट सम्बन्धमा:-** गाउँपालिका भित्र लगाईएका ढुङ्गा, गिट्टी, बालुवा लगायतका प्राकृतिक श्रोतको घाटगद्दी (ठेक्का) गरी राजश्व उठाईएको अवस्थामा अदालतमा मुद्दा परि सम्झौताको शर्त बमोजिम राजश्व उठाउन सक्ने परिस्थिती नभएमा अदालतको आदेश समेतलाई आधार मानि गाउँसभाबाट निर्णय गरि राजश्व छुट दिन, फिर्ता गर्न वा मिनाहा गर्न सकिनेछ।
१८. **कर छुट:-** यस ऐन बमोजिम कुनै व्यक्ति वा संस्थालाई कर छुट दिनु पर्ने भएमा गाउँसभाले आवश्यक निर्णय गर्न सक्नेछ।
१९. **कर तथा शुल्क संकलन सम्बन्धी कार्यविधि:-** यो ऐनमा भएको व्यवस्था अनुसार कर तथा शुल्क संकलनको लागि गाउँ कार्यापालिकाले आवश्यक कार्यविधि बनाउन सक्नेछ।



अनुसूची १ (दफा २ सँग सम्बन्धित)

क्र.स.	मालपोत भूमी कर प्रति रोपनी	दर रेट रु.
१.	२ रोपनी सम्मको जम्मा	रु.५०।
२.	२ रोपनी भन्दा बढी प्रति रोपनी थप	रु.१०।
जरिवाना		
१.	१ बर्ष	१० प्रतिशत
२.	२ बर्ष	२० प्रतिशत
३.	३ बर्ष	३० प्रतिशत
४.	४ बर्ष	४० प्रतिशत
५.% हुँदै प्रत्येक बर्ष १०% को दरले थप जरिवाना लाग्ने छ	
६.	खेतीयोग्य जग्गा बाझो रहेको प्रमाणित भएमा तोकिएको दरमा ५ गुणना कर लगाग्नेछ ।	

अनुसूची २ (दफा ३ सँग सम्बन्धित)

क्र.स.	घर/ जग्गा बहाल कर	दर रेट रु.
१.	ब्यवसायिक प्रयोजनको लागि भाडा रकमको	१० प्रतिशत
२.	ब्यक्तिगत प्रयोजनको लागि भाडा रकमको	२.५ प्रतिशत

अनुसूची ३ (दफा ४ सँग सम्बन्धित)

वार्षिक पेशा व्यवसाय दर्ता शुल्क र नविकरण शुल्क			
क्र.स.	विवरण	दर्ता शुल्क रु.	नविकरण शुल्क रु.
१	रक्सी वियरको खुद्रा बिक्री पसल	३०००।	१५००।
२	चुरोट विडी सुर्तीजन्य पदार्थको खुद्रा पसल	१५००।	१०००।
३	हल्का पेय पदार्थको पसल	२०००।	१०००।
४	सुनचाँदी पसल	२०००।	१०००।
५	औषधी खुद्रा पसल (डाक्टर भएको)	१००००।	५०००।
६	औषधी खुद्रा पसल (डाक्टर नभएको)	५०००।	२५००।
७	हर्वल उत्पादन तथा आयुर्वेदिक औषधी खूद्रा	२०००।	१०००।
८	एग्रोभेट खूद्रा पसल	२०००।	१०००।
९	स्टेशनरी तथा पुस्तक पसल	१५००।	७००।
१०	मुद्रण सामग्री खरिद बिक्री / छपाई	२०००।	१०००।
११	कस्मेटिक खुद्रा पसल	१०००।	५००।
१२	मोटरपार्ट सामान बिक्री ग्यारेज सहित	५०००।	२५००।
१३	मोटरपार्ट सामान बिक्री	३०००।	१५००।



१४	मोटर ग्यारेज मात्र	२०००।	१०००।	
१५	मोटर साईकल वर्कसप	१५००।	७००।	
१६	प्लाई तथा ग्लास हाउस पसल	५०००।	२०००।	
१७	कपडा फेन्सी तथा व्याग खूद्रा पसल	३०००।	१५००।	
१८	धागो, टाँक, फस्तर खूद्रा पसल	१०००।	५००।	
१९	इलेक्ट्रोनिक खूद्रा पसल	२०००।	१०००।	
२०	अडियो, भिडियो क्यासेट पसल	१५००।	७००।	
२१	विधुत सामग्री खूद्रा पसल	२०००।	१०००।	
२२	हार्डवेयर	५०००।	२५००।	
२३	स्टील, आल्मूनियम खूद्रा पसल	३०००।	१५००।	
२४	फ्लोरिड तथा फर्निशर्स खूद्रापसल	५०००।	१५००।	
२५	इलेक्ट्रीक साईकल डिलर	१५००।	७००।	
२६	रिकन्डिसन हाउस	३०००।	१५००।	
२७	खाद्यान्न, किराना खूद्रा पसल	५ लाख सम्म को पुँजी लगानीमा	१५००।	७००।
		५ लाख १ देखी १५ लाख सम्म	२०००।	१०००।
		१५ लाख १ देखी २५ लाख सम्म	२५००।	१५००।
		२५ लाख १ देखी ५० लाख सम्म	५०००।	२५००।
		५० लाख १ भन्दा माथि	६०००।	३०००।
२८	फलफूल, तरकारी पसल	१०००।	५००।	
२९	कपडा पसल	१५००।	५००।	
३०	निजी सेवा संचालन गर्ने मेडिकल अफिसर	१५००।	७००।	
३१	कविराज	१५००।	५००।	
३२	इन्जिनियरिड परामर्श सेवा फर्म	५०००।	२५००।	
३३	ल फर्म तथा कानुन परामर्श सेवा	५०००।	२५००।	
३४	लेखापरीक्षण (सि.ए.)	५०००।	२५००।	
३५	लेखापरीक्षण (र.ले.प)	३०००।	१५००।	
३६	दन्त चिकित्सा सेवा	२५००।	१०००।	
३७	अनुसन्धान / परामर्शकर्ता	१५००।	७००।	
३८	कम्प्युटर एनालिस्ट तथा प्रोग्रामर	१५००।	७००।	
३९	विमा एजेन्ट	२५००।	१०००।	
४०	पशु चिकित्सक	२५००।	१०००।	
४१	निर्माण व्यवसायी घ वर्गको प्रमाणपत्र	२००००।	५०००।	
४२	वाटरडिलिङ्ग उद्योग पुँजी लगानी आधारमा	३०००।	१०००।	



४३	प्लाष्टिक उद्योग	२०००।	१०००।
४४	चप्पल उद्योग	२०००।	१०००।
४५	ग्रील उद्योग	३०००।	१५००।
४६	साबुन उद्योग (ठूला)	१०००।	५००।
४७	जुत्ता उद्योग	१५००।	५००।
४८	जुत्ता मर्मत गर्ने	५००।	२००।
४९	पशु आहार उद्योग	२०००।	१०००।
५०	पशु आहार बिक्री केन्द्र	२०००।	१०००।
	कृषि फर्म तथा पशुपन्छी उद्योग		
५१	५ लाख सम्म पुँजी लगानिमा	१५००।	७००।
	५ लाख १ देखि १५ लाख सम्म पुँजी लगानिमा	२०००।	१०००।
	१५ लाख १ देखि २५ लाख सम्म पुँजी लगानिमा	३०००।	१५००।
	२५ लाख १ देखि देखि ५० लाख सम्म	४०००।	२०००।
	५० लाख १ देखि माथि	५०००।	२५००।
५२	अगरवती उद्योग	५००।	२००।
५३	मैनवती उद्योग (लगानी आधारमा)	५००।	२००।
५४	टिकी उद्योग	५००।	२००।
५५	अचार उद्योग	५००।	२००।
५६	अन्य कुटिर उद्योग	५००।	२००।
५७	कपडा उद्योग	४०००।	१५००।
५८	गार्मेन्ट उद्योग	२५००।	१०००।
५९	ज्याकेट तथा व्याग उद्योग	२०००।	१०००।
६०	होजियारी तथा धागो उद्योग	१५००।	५००।
६१	सिरक डसना उद्योग/पसल	१०००।	५००।
६२	ढाका उद्योग	१०००।	५००।
६३	मिनरल वाटर उद्योग	२०००।	१०००।
६४	पिउने पानी सप्लायर्स	१५००।	७००।
६५	आइसवरफ उद्योग	१०००।	३००।
६६	आइसक्रीम उद्योग	१०००।	३००।
६७	सोडा उद्योग	१०००।	२००।
६८	कांस तामा पित्तल भाडा उद्योग	२०००।	१०००।
६९	आल्मुनियम भाडा उद्योग	२०००।	१०००।
७०	प्लास्टीक भाडा उद्योग	३०००।	१५००।



७१	टिनको बाकस वाल्टी स्टोभ	१५००।	१०००।
७२	सेलरमिल	२०००।	१०००।
७३	कुटानी पेलानी मिल (हलरसमेत)	१५००।	७००।
७४	मसला चिउरामिल	१५००।	७००।
७५	कूकिज/पाउरोटी/नूडल्स उद्योग	१०००।	५००।
७६	कन्फेक्सनरी उद्योग	१०००।	७००।
७७	विस्कुट उद्योग	१५००।	७००।
७८	दालमोठ उद्योग	१०००।	५००।
७९	फलाम कृषि औजर उद्योग	१०००।	५००।
८०	कागज, प्लाष्टिक रिक्विजिसन उद्योग	१०००।	५००।
८१	हाइड्रोपावर सम्बन्धी पार्ट उत्पादन	५०००।	३०००।
८२	वायोग्यास उद्योग	४०००।	१५००।
८३	सौय शक्ति उत्पादन उद्योग	३०००।	१०००।
८४	मर्मत सम्भार पार्ट बिक्री	२०००।	५००।
८५	समिल/प्लाइउड उद्योग	१५०००।	५०००।
८६	काठ बिक्री डिपो	२०००।	१०००।
८७	फाइबर र काठको फर्निचर उद्योग	२५००।	१०००।
८८	बेत बाँसको उद्योग ब्याम्बो शोरुम	१०००।	५००।
८९	कंक्रीटब्लक उद्योग	३०००।	१५००।
९०	सेनेटरी उद्योग तथा व्यवसाय	२०००।	१०००।
९१	गिट्टी बालुवा आदी संकलन तथा बिक्री	५०००।	२५००।
९२	होटल, लज एण्ड रेष्टुरेन्ट (क श्रेणी — १५ कोठा भन्दा बढी भएको)	७०००।	३५००।
९३	होटल, लज एण्ड रेष्टुरेन्ट (ख श्रेणी — १० कोठा देखि १५ कोठा सम्म भएको)	६०००।	३०००।
	होटल, लज एण्ड रेष्टुरेन्ट (ख श्रेणी — ४ कोठा देखि १० कोठा सम्म भएको)	३०००।	१५००।
९४	होटल, लज एण्ड रेष्टुरेन्ट (ग श्रेणी — ४ कोठा सम्म भएको)	२०००।	१०००।
९५	होटल एण्ड रेष्टुरेन्ट	२०००।	१०००।
९६	रिसोर्ट प्रति शाखा	१५०००।	७५००।
९७	होटल भोजनालय स्थानीय	१५००।	७००।
९८	क्याटरिङ्ग/इभेन्ट मेनेजमेन्ट	२०००।	१०००।
९९	मिष्ठान पसल	१५००।	७००।



१००	टेण्ट हाउस	२०००।	१०००।
१०१	अफसेट प्रेस	२५००।	१५००।
१०२	स्कन प्रिन्ट प्रेस	१०००।	५००।
१०३	टेलिफोन, मोबाइल, इन्टरनेटसेवा प्रदायक कम्पनी	५०००।	२०००।
१०४	इन्टरनेट वितरक	२०००।	१०००।
१०५	टि.भी च्यानल प्रसारण सेवा	३०००।	१५००।
१०६	केबुल च्यानल प्रसारण सेवा	५०००।	२५००।
१०७	एफ. एम. प्रसारण सेवा	१०००।	५००।
१०८	पत्रपत्रिका प्रकाशन सेवा	१०००।	५००।
१०९	वाणिज्य बैंक प्रति शाखा संचालन / सुचिकरण (कार्यालय)	१५०००।	७५००।
११०	विकास बैंक प्रति शाखा संचालन / सुचिकरण (कार्यालय)	१००००।	५०००।
१११	लघुवित्त कम्पनीहरू संचालन / सुचिकरण	५०००।	२५००।
११२	विमा कम्पनीहरू संचालन / सुचिकरण	५०००।	२५००।
११३	रेमिटयान्स तथा मनी एक्सचेन्जर संचालन / सुचिकरण	५०००।	२५००।
११४	वित्तिय सहकारी संस्था दर्ता, संचालन / सुचिकरण	३०००।	१५००।
११५	एम. आर.आइ .सि.टि स्क्यान अल्ट्रासाउण्ड क्लिनिक	३०००।	१५००।
११६	पोलिक्लिनिक	३०००।	१५००।
११७	प्याथोलोजी (दिसा, पिसाब, रगत जाँच)	१०००।	५००।
११८	अक्युपन्त्र फिजियोथेरापी स्वास्थ्य क्लिनिक	१५००।	७००।
११९	एक्सरे क्लिनिक	१०००।	५००।
१२०	चश्मा पसल	५००।	२००।
१२१	वित्तिय सहकारी	३०००।	१५००।
१२२	निजी माध्यमिक विद्यालय	१००००।	५०००।
१२३	निजी आधारभुत विद्यालय	८०००।	४०००।
१२४	निजी पूर्वप्राथमिक विद्यालय	७०००।	३५००।
१२५	छात्र/छात्रावास	४०००।	२०००।
१२६	मन्टेश्वरी तथा शिशुस्वाहाार केन्द्र	४०००।	२०००।
१२७	कम्प्यूटर / ईलेक्ट्रानिक तालिम केन्द्र	२०००।	१०००।
१२८	सवारीचालक तालिम केन्द्र	३०००।	१५००।
१२९	भाषा शिक्षा इन्स्टिच्युट कोचिङ्ग सेन्टर	३०००।	१५००।
१३०	पेन्टिङ्ग	१०००।	५००।
१३१	मोबाइल मर्मत पसल	५००।	२००।
१३२	रेडियो घडी मर्मत पसल	५००।	२००।



१३३	व्युटी पार्लर सेवा	१०००।	५००।
१३४	सैलून सेवा	१०००।	५००।
१३५	ड्राइक्लिनर्स सेवा	५००।	३००।
१३६	अन्य आर्ट व्यवसाय	५००।	२००।
१३७	पशु बधशाला	३०००।	२०००।
१३८	पशुको छाला संकलन तथा बिक्री केन्द्र	२०००।	१०००।
१३९	प्याकिङ माछा मासु सप्लायर्स	३०००।	१५००।
१४०	फ्रेस हाउस	२०००।	१०००।
१४१	अण्डा बिक्री पसल	१०००।	५००।
१४२	भाडा तथा किचन समग्री पसल	१०००।	५००।
१४३	स्पोर्ट्स समग्री बिक्री पसल	२०००।	१०००।
१४४	गिफ्ट बिक्री पसल	२०००।	१०००।
१४५	खेलौना पसल	१०००।	५००।
१४६	फोटो फ्रेम पसल	१०००।	५००।
१४७	सिलार्ड मेसिन मर्मत तथा सिलार्ड पसल	१०००।	५००।
१४८	सिलार्ड पसल	५००।	२००।
१४९	बुटिक ल्याब्रटोरी	१०००।	५००।
१५०	अन्य साना उद्योग	२०००।	१०००।
१५१	डिस्टिब्युटर्स/थोक पसल	३०००।	१५००।
१५२	खुद्रा सामग्री बिक्री पसल	२०००।	१०००।
१५३	सेवा तथा अन्य व्यवसाय	१५००।	१०००।
१५४	ट्राभल, टुर्स, ट्रेकिङ एजेन्सी	२०००।	१०००।
१५५	स्नुकर पुल हाउस	१५००।	१०००।
१५६	ग्याँस सिलिण्डर बिक्री	१५००।	१०००।
१५७	रेफ्रिजेरेटर वर्क सप	१५००।	१०००।
१५८	होमस्टे दर्ता (गण्डकी प्रदेश सरकारको होमस्टे संचालन कार्यविधिमा उल्लेख भएअनुसार)	१००००।	५०००।
१५९	कृषक समुह	१०००।	५००।
१६०	डेरी व्यवसाय थोक बिक्रेता	२०००।	१०००।
१६१	डेरी व्यवसाय उद्योग	३०००।	१५००।
१६२	खानेपानी तथा सरसफाई उपभोक्ता समिति दर्ता	१०००।	५००।
१६३	गैह सरकारी संस्था दर्ता दस्तुर	३०००।	१५००।
१६४	सार्वजनिक / पति जग्गामा संचालित व्यवसाय		



१६४.१	सार्वजनिक / पर्ति जग्गामा संचालित रिसोर्ट प्रति शाखा	८००००।	
१६४.२	सार्वजनिक / पर्ति जग्गामा संचालित पार्टी प्यालेस	५००००।	
१६३.३	सार्वजनिक / पर्ति जग्गामा संचालित पिकनिक स्पोर्ट दर्ता	१००००।	
१६४.४	सार्वजनिक / पर्ति जग्गामा संचालित होटल, लज एण्ड रेष्टुरेन्ट (क श्रेणी १० कोठा भन्दा बढी भएको)	५००००।	
१६५.५	सार्वजनिक / पर्ति जग्गामा संचालित होटल, लज एण्ड रेष्टुरेन्ट (ख श्रेणी ४ देखि १० कोठा सम्म भएको)	२५०००।	
१६६.६	सार्वजनिक / पर्ति जग्गामा संचालित होटल, लज एण्ड रेष्टुरेन्ट (ग श्रेणी ४ कोठा सम्म भएको र रेष्टुरेन्ट तथा साना व्यवसाय समेत)	२००००।	
१६७	तमसुक प्रमाणित		
१६७.१	रु १ लाख सम्म	५००।	
१६७.२	रु १ लाख भन्दा माथि रकमको १ प्रतिशत		

अनुसूची ४ (दफा ५ सँग सम्बन्धित)

क्र.स.	सामान	दर रु.
१.	जडीबुटी (सामान्य खालका) प्रति के.जी	५०।
२.	हाड सिड प्रति के.जी	०.५०।
३.	छाला प्रति गोटा	२०।
४.	हिमाली क्षेत्रमा खर्क उपयोग दस्तुर	५००।
५.	गाउँपालिका बाहिर हिमाली क्षेत्रमा खर्क उपयोग दस्तुर	१००००।
६.	टुसा निकासी कर	कबोल रकमको २० प्रतिशत

अनुसूची ५ (दफा ६ सँग सम्बन्धित)

क्र.स.	विज्ञापन कर	कर/शुल्क/दस्तुर रु.
१.	साईनबोर्ड, ग्लोबोर्ड, स्टल आदिमा २५ वर्गफुट भन्दा माथि	१०००।
२.	साईनबोर्ड, ग्लोबोर्ड, स्टल आदिमा २५ वर्गफुट सम्म	५००।
३.	तुल व्यानर एक हप्ताको लागि	१००।
४.	तुल व्यानर एक हप्ता भन्दा बढि	२००।

अनुसूची ६ (दफा ७ सँग सम्बन्धित)

क्र.स.	मनोरञ्जन कर	कर/शुल्क/दस्तुर रु.
१.	जाडु,सर्कस र खेलतमासा क्रमशःप्रति दिन	३००।
२.	फिल्म सुटिङ प्रतिदिन	१०००।
३.	क्यानोनिङ प्रतिदिन प्रतिव्यक्ति	१००।
४.	नदिमा राफ्टिङ गर्ने पर्यटकहरुलाई प्रति ब्यक्ती प्रतिपटक	५०।



५.	हेलिकप्टर सेवा दर्ता	१००००।
६.	हेलिकप्टर प्रति उडान	३००।
७.	आन्तरिक पर्यटन सेवा शुल्क	१००।
८.	बाह्य पर्यटन सेवा शुल्क	५००।

अनुसूची ७ (दफा ८ सँग सम्बन्धित)

क्र.सं.	वहाल विटौरी कर	कर शुल्क/दस्तुर रु.
१.	फेन्सी/खुद्रा सामान गाडीद्वारा घुमाएर बेच्नेहरुको लागि दिन	५००।
२.	खाद्यन्न सामान गाडीद्वारा घुमाएर बेच्नेहरुको लागि दिन	५००।
३.	आलु/तरकारी गाडीद्वारा घुमाएर बेच्नेहरुको लागि दिन	५००।
४.	पोका/झोलामा सामान राखी मोटर साईकल/मानिस आफैले बेच्ने दिन	१००।
५.	रांगा, भैसी, बंगुर प्रतिगोटा	१००।
६.	खसी, वोका प्रति गोटा	५।
७.	हाँस, कुखुरा र अन्य पंक्षी प्रति गोटा	५।

अनुसूची ८ (दफा ९ सँग सम्बन्धित)

क्र सं	विवरण		कर/शुल्क/दस्तुर रु.
१	सिफारिस		
१.१	नाता प्रमाणित	नेपाली	४००।
		अंग्रेजी	५००।
१.२	ट्राभल डकुमेन्ट सिफारिस		४००।
१.३	जग्गा प्रशासन	नामसारी सिफारिस	५००।
	घर बाटो सिफारिस	मुख्य मार्गको दाँया बाँया	६००।
		भित्री शाखा बाटो दाँया बाँया	५००।
		मोटर बाटोमा नपर्ने सबै	४००।
१.४	चार किल्ला प्रमाणित सिफारिस		४००।
१.५	पेन्सन कार्ड वा सो सम्बन्धी अन्य सिफारिस प्रति चलानी		
१.५.१	नेपाली		५००।
१.५.२	भारतीय		१०००।
१.५.३	अन्य		१५००।
१.६	हकवाला संरक्षण सम्बन्धी सिफारिस		२००।
१.७	संघ संस्था दर्ता सम्बन्धी सिफारिस (युवा क्लव, आमा समुह)		५००।
१.८	कृषक समुह दर्ता सिफारिस		२००।



१.९	विद्यालय स्तर वृद्धि स्तर अनुसार	शिशु विकास केन्द्र	१०००।
		आधारभूत विद्यालय	३०००।
		मा.वि	५०००।
		स्नातक तह र सो भन्दा माथी	१००००।
१.१०	रुख कटान सिफारिस	चाप खयर र साल प्रति रुख	५००।
		अन्य काठजन्य प्रति रुख	३००।
१.११	चाप खयर र साल निकासी कर		प्रति क्युबिक फिट ५
१.१२	अन्य काठजन्य निकासी कर		प्रति क्युबिक फिट ५
१.१३	दाउरा जन्य काठ		प्रतिगाडी ५००।
१.१४	अंग्रेजी रुपान्तरण		५००।
१.१५	वंशजको नागरिकता सम्बन्धी सिफारीस		२००।
१.१६	अंगिकृत नागरिकता सम्बन्धी सिफारिस		५००।
१.१७	नाम छुटको सिफारिस		४००।
१.१८	सनाखतको सिफारिस		४००।
१.१९	जन्म, विवाह, मृत्यु सम्बन्धी सिफारिस		५००।
१.२०	अविवाहित प्रमाणित	नेपाली	५००।
		अंग्रेजीमा	७००।
१.२१	वसोवास सम्बन्धी सिफारिस		
१.२१.१	स्थायी		४००।
१.२१.२	अस्थायी (विदेशी)		१०००।
१.२१.३	नेपाली (अस्थाई)		४००।
१.२२	नाम, थर जन्म मिति संशोधन सिफारिस		४००।
१.२३	सर्जिमिन मुचुल्का शुल्क		३००।
१.२४	अमिन शुल्क प्रतिदिन		
१.२४.१	प्रति कित्ता ०-१ रोपनी सम्म		२०००।
१.२४.२	१ रोपनी भन्दा माथी प्रति रोपनी थप		५००।
१.२५	विद्युत जडान सम्बन्धी सिफारिस	सामान्य	५००।
		थ्रिफेज	२०००।
१.२६	टेलिफोन जडान सम्बन्धी सिफारिस		५००।
१.२७	नक्सापास	नक्सापास संशोधन	२०००।
		नक्सापास म्याद थप	२०००।



		नक्सापास नामसारी	१०००।
१.२५	चारित्रिक सिफारिस		५००।
१.२६	कन्सुलर प्रमाणीत प्रतिपाना		५००।
१.२७	विद्युत टेलिफोन खानेपानी सम्बन्धी नामसारी सिफारिस		५००।
१.२८	उद्योग दर्ता सिफारिस	५ लाख भन्दा माथिको	३०००।
		५ लाख सम्मको	१०००।
१.२९	व्यवसाय दर्ता सिफारिस	५ लाख भन्दा माथिको	१०००।
		५ लाख सम्मको	५००।
१.३०	छात्रवृत्ति सम्बन्धी सिफारिस		२००।
१.३१	निशुल्क उपचार सिफारिस		निशुल्क
१.३२	डोजर सञ्चालन अनुमति सिफारिस	व्याक हो लोडर प्रतिदिन	१०००।
		एक्साभेटर/ब्रेकर प्रतिदिन	१५००।
१.३३	उर्जा तथा जलविद्युत कम्पनी सम्बन्धी सिफारिस दस्तुर		२५०००।
१.३४	केबुलकार सम्बन्धी सिफारिस दस्तुर		२५०००।
१.३५	ठुलो पर्यटन व्यवसाय संचालन सम्बन्धी सिफारिस		१००००।
२	सेवा शुल्क		कर/शुल्क/दस्तुर रु.
२.१	निवेदन फारम तथा अनुसूची फारम प्रतिपाना		१०।
२.२	व्यक्तिगत घटना दर्ता जरिवाना ३५ दिन कटेका		२००।
२.३	व्यक्तिगत घटना दर्ता प्रतिलिपि		५००।
२.४	पति पत्नीको सम्बन्ध विच्छेद निवेदन दर्ता दस्तुर		२००।
२.५	नाबालक परिचय पत्र सिफारिस दस्तुर		५००।
२.६	सिफारिस मालपोत		३००।
२.७	निवेदन दर्ता शुल्क न्यायिक समिति		१००।
२.८	भवन निर्माण दरखास्त फारम		५००।
२.९	लक्षित बर्ग सिफारिस		२००।
२.१०	परीक्षा दस्तुर	श्रेणी बिहिन	३००।
		सहायकस्तर चौथो	५००।
		सहायकस्तर पाचौं	७००।
		अधिकृतस्तर	१२००।
२.११	निवेदन नक्कल प्रतिपाना	कार्यालयले सार्दा	५।
२.१२	घर पालुवा कुकुर दर्ता र नविकरण दस्तुर		३०।
२.१३	भरुवा बन्दुक नविकरण	जिल्लाभर	१००।



		राज्यभर	२००।
२.१४	घर निर्माण नक्साको नक्कल दस्तुर	एक तला	१५।
		सो भन्दा माथी प्रति तला थप	५।
२.१५	मिलापत्र दस्तुर	प्रति पक्ष	३००।
२.१६	सम्पत्ति मुल्याङ्कन सेवा शुल्क	प्रतिहजार	१।
२.१७	अस्थायी क्रसर सञ्चालन अनुमति		६००००।
२.१८	अन्य प्रशासनिक सेवा शुल्क		नियमानुसार
२.१९	बोलपत्र फारम तथा दरभाउ पत्र दस्तुर		
२.२०	निवेदन दस्तुर		
२.२१	व्यवसायिक प्रमाण पत्र जारी तथा नविकरण शुल्क		
२.२२	सामान्य सिफारिस दस्तुर		२००।
२.२३	शिक्षक सरुवा सिफारिस		
२.२३.१	आन्तरिक		१०००।
२.२३.२	जिल्ला भित्र		२०००।
२.२३.३	जिल्ला बाहिर		३०००।
२.२४	सभाहल प्रयोग गरेबापत दस्तुर (बाह्य संस्थालाई) प्रतिदिन		७००।
२.२५	रसिदको प्रतिलिपि		२०।
२.२६	व्यवसाय दर्ता नामसारी सिफारीस	नविकरण शुल्क बराबर	
२.२७	व्यवसाय दर्ता खारेजी सिफारिस	नविकरण शुल्क बराबर	
२.२८	कृषि तथा पशु व्यवसाय दर्ता सिफारिस	निशुल्क	
३	आय स्रोत प्रमाणित		कर/शुल्क/दस्तुर रु.
३.१	रु १० लाख सम्म		१०००।
३.२	रु २० लाख सम्म		१५००।
३.३	रु ३० लाख सम्म		२०००।
३.४	रु ४० लाख सम्म		३०००।
३.५	रु ४० लाखभन्दा वढी प्रत्येक १० लाखमा		२०००।का दरले थप
अनुसूची ९ (दफा १० सँग सम्बन्धित)			
घर नक्सा पास दस्तुर			
क्र.सं.	भौतिक संरचनाको विवरण		करको दर प्रति व. फि. ने रु मा
			नक्सा क्षेत्र
१	आर.सी.सी.फ्रेम स्ट्रक्चर	पुर्ण भुमिगत तला	५।
		अर्ध भुमिगत तला	६।



		जमिन तला	८।
		पहिलो तला	१०।
		दोस्रो तला	१२।
		तेस्रो तला	१५।
		चौथो तला	२०।
		पाचौ तला वा सो भन्दा भन्दा माथी	२५।
२	जोडाईमा ईटा वा ढुङगाको गारो (न्यूनतम २३ से. मी. मोटाई) आर. सी. सी. जस्ता पाता छाना		४।
३	माटोको जोडाईमा ईटा वा ढुङगाको प्रमाण दिने		एक मुष्ठ रु १०००।
अनुसूची १० (दफा ११ सँग सम्बन्धित)			
क्र.सं.	निकासी कर	कर/शुल्क/दस्तुर रु.	
१.	स्पेशल कटिङ्ग ढुङ्गा प्रति गोटा	१।	
२.	लोकल ढुङ्गा प्रति घनमिटर	५०।	
३.	वालुवा प्रति घनमिटर	५०।	
४.	गिट्टी/चोकर प्रति घनमिटर	५०।	
अनुसूची ११ (दफा १२ सँग सम्बन्धित)			
क्र.सं.	घरधूरी कर	कर/शुल्क/दस्तुर रु.	
१.	कच्ची घर	१००।	
२.	पक्की घर	३००।	
३.	प्रतितला थप पक्की घर	२०० ले थप	
अनुसूची १२ (दफा १३ सँग सम्बन्धित)			
माछापुच्छ्रे गा.पा. वडा नं १ माछापुच्छ्रे			
क्र सं	जग्गाको नाम	ईकाई	रकम
क.	लाहाचोक हुँदै माछापुच्छ्रे सडक दायींबायाँको जग्गा साविक घाचोक गा वि स १-६	प्रतिरोपनी	८५००००।
ख.	लाहाचोक हुँदै माछापुच्छ्रे शरिपाखा धिप्राङ मिसा रुम्जा करुवा जिमेरवारी सम्मको सडक दायींबायाँको जग्गा साविक घाचोक गा वि स ७-९	प्रतिरोपनी	७०००००।
ग.	साविक घाचोक गा वि स १-९ अन्य शाखा बाटो	प्रतिरोपनी	५०००००।
घ.	खेत तर्फ साविक घाचोक गा वि स १-९	प्रतिरोपनी	२०००००।
ङ.	पाखो तर्फ साविक घाचोक गा वि स १-९	प्रतिरोपनी	१०००००।
माछापुच्छ्रे गा.पा. वडा नं २ सार्दिखोला			
क्र सं	साविक सार्दिखोला गा. वि. स.	ईकाई	रकम



क.	लामाचौर माछापुच्छ्रे पक्की सडक हेल्थपोस्ट सम्म दायौँबायाँको जग्गा	प्रतिरोपनी	८५००००।
ख.	अन्य सहायक मोटेरेवल बाटो दायौँबायाँको जग्गा	प्रतिरोपनी	६०००००।
ग.	खेत तर्फ	प्रतिरोपनी	१८००००।
घ.	पाखो तर्फ	प्रतिरोपनी	१०००००।

माछापुच्छ्रे गा.पा. वडा नं ३ घाचोक

क्र सं	साविक घाचोक गा. वि. स.	ईकाई	रकम
क.	हेम्जा मिलनचोक देखी लाहाचोक घाचोक भुक्ला गण्डकी मा.वि.भुजेल थर हुँदै माछापुच्छ्रे जाने मुलबाटोको दायौँबायाँको जग्गा	प्रतिरोपनी	२००००००।
ख.	अन्य सहायक मोटेरेवल बाटो दायौँबायाँको जग्गा	प्रतिरोपनी	१५०००००।
ग.	खेत तर्फ	प्रतिरोपनी	
	अब्वल	प्रतिरोपनी	५०००००।
	दोयम	प्रतिरोपनी	४०००००।
	सिम	प्रतिरोपनी	३५००००।
	चाहार	प्रतिरोपनी	३०००००।
घ.	पाखो तर्फ	प्रतिरोपनी	
	अबल	प्रतिरोपनी	३०००००।
	दोयम	प्रतिरोपनी	२५००००।
	सिम	प्रतिरोपनी	२०००००।
	चाहार	प्रतिरोपनी	१५००००।

माछापुच्छ्रे गा.पा. वडा नं ४ लाहाचोक

क्र.सं.	साविक लाहाचोक गा. वि. स.	ईकाई	रकम
क.	लाहाचोक हुँदै माछापुच्छ्रे जाने मुल बाटोको दायौँबायाँको जग्गा	प्रतिरोपनी	२००००००।
ख.	जोगीचौर वानेटाकुरा दायौँबायाँको जग्गा	प्रतिरोपनी	२००००००।
ग.	अन्य सहायक मोटेरेवल बाटो दायौँबायाँको जग्गा	प्रतिरोपनी	१५०००००।
घ.	खेत तर्फ	प्रतिरोपनी	१००००००।
ङ.	पाखो तर्फ	प्रतिरोपनी	३०००००।
च.	मुल गुरु बाटो समीवगर जाने बाटोको दायौँबायाँको जग्गा	प्रतिरोपनी	२००००००।

माछापुच्छ्रे वडा नं ५ रिभान

क्र.सं.	साविक रिभान गा.वि.स	ईकाई	रकम
क.	लाहाचोक रिभान ग्रामिण सडक दायौँबायाँको जग्गा	प्रतिरोपनी	५७००००।



ख.	अन्य सडक	प्रतिरोपनी	४६००००।
ग.	खेततर्फ	प्रतिरोपनी	
	अबल	प्रतिरोपनी	२४००००।
	दोयम	प्रतिरोपनी	२०००००।
	सिम	प्रतिरोपनी	१८००००।
	चाहार	प्रतिरोपनी	१५००००।
ड.	पाखोतर्फ	प्रतिरोपनी	
	अबल	प्रतिरोपनी	१३००००।
	दोयम	प्रतिरोपनी	१०५०००।
	सिम	प्रतिरोपनी	८५०००।
	चाहार	प्रतिरोपनी	७५०००।
माछापुच्छ्रे वडा नं ६ धिताल			
क्र.स.	साविक धिताल गा.वि.स	ईकाई	रकम
क.	मेलबोट धिताल भिडाबारी सडक दायौँबायौँको जग्गा	प्रतिरोपनी	१०,००,०००।
ख.	हेम्जा अस्ताम धम्पुस ग्रामिण सडक दायौँबायौँको जग्गा	प्रतिरोपनी	८,००,०००।
ग.	गौरीगाउँ धिताल सडक दायौँबायौँको जग्गा	प्रतिरोपनी	७,००,०००।
घ.	अन्य सहायक मोटरबाटो दायौँबायौँको जग्गा	प्रतिरोपनी	५,००,०००।
ड.	खेततर्फ	प्रतिरोपनी	२,००,०००।
च.	पाखोतर्फ	प्रतिरोपनी	१,५०,०००।
माछापुच्छ्रे वडा नं ७ धम्पुस			
क्र.स.	साविक धम्पुस गा.वि.स	ईकाई	रकम
क.	घट्टेखोला पिपल डाली देउराली मोटरबाटोमा पर्ने सबै जग्गाहरू	प्रतिरोपनी	२०,००,०००।
ख.	देउराली लेकुना खानीगाउँ मोटरबाटोमा पर्ने जग्गाहरू	प्रतिरोपनी	१५,००,०००।
ग.	आलडाँडा छापा धिताल मोटरबाटोमा पर्ने सबै जग्गाहरू	प्रतिरोपनी	१५,००,०००।
घ.	धम्पुस भित्रका अन्य शाखा मोटर बाटोमा पर्ने सबै जग्गाहरू	प्रतिरोपनी	१०,००,०००।
ड.	खेततर्फ	प्रतिरोपनी	
	अबल	प्रतिरोपनी	६,००,०००।
	दोयम	प्रतिरोपनी	४,५०,०००।
	सिम	प्रतिरोपनी	४,००,०००।
	चाहार	प्रतिरोपनी	३,००,०००।
च.	पाखोतर्फ	प्रतिरोपनी	



	अब्वल	प्रतिरोपनी	४,००,०००।
	दोयम	प्रतिरोपनी	३,००,०००।
	सिम	प्रतिरोपनी	२,५०,०००।
	चाहार	प्रतिरोपनी	२,००,०००।

माछापुच्छ्रे वडा नं ८ ल्वाङघलेल

क्र.स.	साविक ल्वाङघलेल गा.वि.स	ईकाई	रकम
क.	धिताल भिडावारी लुम्रे सिदिङ सडक (मनिलाल मार्गको) दायाँबायाँको जग्गा	प्रतिरोपनी	२०,०००००।
ख.	अन्य सहायक मोटरबाटो दायाँबायाँको जग्गा	प्रतिरोपनी	८,०००००।
ग.	खेततर्फ	प्रतिरोपनी	३,००,०००।
घ.	पाखोतर्फ	प्रतिरोपनी	१,५०,०००।

माछापुच्छ्रे वडा नं ९ घलेल

क्र.स.	साविक ल्वाङघलेल गा.वि.स	ईकाई	रकम
क.	लुम्रे घलेल कालीमाटि नागि सिदिङ हिले वगर,सोदिखोला दायाँबायाँको जग्गा	प्रतिरोपनी	८,०००००।
ख.	अन्य सहायक बाटो दायाँबायाँको जग्गा	प्रतिरोपनी	४,०००००।
ग.	खेततर्फ	प्रतिरोपनी	२,५०,०००।
घ.	पाखोतर्फ	प्रतिरोपनी	१,००,०००।

सम्पती करको दर:

क्र.स.	कर योग्य सम्पतीको मुल्य रु	बार्षिक कर दर
१.	पाँच लाख सम्मको मुल्याङ्कनमा	एकमुष्ट रु ५०।
२.	पाँच लाख देखि पचास लाख रुपैयाँसम्म	प्रति लाख रु.१०।
३.	एकाउन्न लाख देखि एक करोड रुपैयाँसम्म	प्रति लाख रु.२०।
४.	एक करोड एक लाख रुपैयाँ देखि दुई करोड रुपैयाँसम्म	प्रति लाख रु.२५।
५.	दुई करोड एक लाख रुपैयाँ देखि तीन करोड रुपैयाँसम्म	प्रति लाख रु.३०।
६.	तीन करोड एक लाख रुपैयाँ देखि पाँच करोड रुपैयाँसम्म	प्रति लाख रु.४५।
७.	पाँच करोड एक लाख रुपैयाँ देखि माथि सम्म	प्रति लाख रु.५०।

अनुसूची १३ (दफा १४ को उपदफा १ सँग सम्बन्धित)

क्र.स.	प्राकृतिक स्रोत साधन उपयोग कर	कर/शुल्क/दस्तुर
१.	गिट्टी, बालुवा, ग्राभेल	प्रति घन मिटर
२.	कटिङ ढुङ्गा (घरको भित्तामा टारने)	प्रति घन मिटर
		प्रति घन मिटर
३.	छपनी सादा ढुङ्गा	प्रति घन मिटर

प्रदेश सरकारको नियमानुसार ।



		प्रति घन मिटर	
४.	कालो माटो र रातो माटो	प्रति घन मिटर	
		प्रति घन मिटर	

अनुसूची १४ (दफा १४ को उपदफा २ सँग सम्बन्धित)

१.	प्राकृतिक स्रोत साधनको विवरण	प्राकृतिक स्रोत साधनको दर रेट
१.१	ढुङ्गा गिट्टी बालुवा प्रति घ.मि.	प्रदेश सरकारको नियमानुसार
१.२	ग्रावेल/पुरुवा प्रति घ.मि.	
१.३	माटो प्रति घ.मि.	
१.४	चट्टान स्लेट प्रति घ.मि.	
२.	ईजाजत पत्र निवेदन दस्तुर	५००।
३.	धरौटी रकम	जग्गा धनिले उत्खनन् गर्दा निस्कने कुल खानीजन्य पदार्थ यकिन गरि माथि उल्लेखित दरमा १० प्रतिशतले हुन आउने रकम

अनुसूची १५ (दफा १५ सँग सम्बन्धित)

क्र.स.	नियम विपरीत नदिजन्य प्राकृतिक स्रोत साधनको चोरी निकासी गरे बापत लाग्ने दण्ड तथा जरिवाना दस्तुर	दस्तुर
१.	ट्याक्टर / मिनि टिप्पर	प्रथम पटक १००००।
२.	ट्रक/टिप्पर	प्रथम पटक १२०००।
३.	ब्याक हो लोडर	प्रथम पटक १००००।
४.	ब्याक हो लोडर	दोस्रो पटक १२०००।
५.	एक्साभेटर	प्रथम पटक १५०००।
६.	एक्साभेटर	दोस्रो पटक २५०००।
७.	सबै किसिमका मालवाहाक साधन	दोस्रो पटक देखि २००००। सहित सामान जफत

अनुसूची १६ (दफा १६ सँग सम्बन्धित)

घर नक्शा अभिलेखिकरण दस्तुर		
क्र.स.	भौतिक संरचनाको विवरण	करको दर प्रति व.फि.ने.रु.मा
१	पूर्ण भूमिगत तला	६।
	अर्ध भूमिगत तला	८।
	जमिन तला	१०।
	पहिलो तला	१२।
	दोस्रो तला	१५।
	तेस्रो तला	१८।



		चौथो तला	२५।
		पाचौ तला वा सो भन्दा माथी	३०।
२		जोडाईमा ईट्टा वा ढुङगाको गारो (न्युनतम २३ सेमी मोटाई) आर सि सि जस्ता पाता छाना	५।
नोट: आ.व. २०८०।०८१ को श्रावण देखि पौष मसान्तसम्मको अभिलेखीकरणमा २५ प्रतिशत छुट हुनेछ ।			



खण्ड ६

माछापुच्छ्रे गाउँपालिकाको विनियोजन ऐन, २०८०
आ.व. २०८०।०८१ को सिंचत कोषबाट हुने
आय/व्यय अनुमान



माछापुच्छ्रे गाउँपालिकाको विनियोजन ऐन, २०८०

माछापुच्छ्रे गाउँपालिका, कास्की को आर्थिक वर्ष २०८०।८१ को सेवा र कार्यहरूको लागि स्थानीय सञ्चित कोषबाट केही रकम खर्च गर्ने र विनियोजन गर्ने सम्बन्धमा व्यवस्था गर्न बनेको विनियोजन ऐन।

प्रस्तावना: माछापुच्छ्रे गाउँपालिकाको आर्थिक वर्ष २०८०।८१ को सेवा र कार्यहरूको लागि सञ्चित कोषबाट केही रकम खर्च गर्ने अधिकार दिन र सो रकम विनियोजन गर्न बाञ्छनीय भएकोले, नेपालको संविधानको धारा २२९ को उपधारा (२) बमोजिम माछापुच्छ्रे गाउँपालिकाको गाउँसभाले यो ऐन बनाएको छ।

१. संक्षिप्त नाम र प्रारम्भ: (१) यस ऐनको नाम "माछापुच्छ्रे गाउँपालिकाको विनियोजन ऐन, २०८०" रहेको छ।
(२) यो ऐन तुरुन्त प्रारम्भ हुनेछ।

२. **आर्थिक वर्ष २०८०।८१ को निमित्त सञ्चित कोषबाट रकम खर्च गर्ने अधिकार:** आर्थिक वर्ष २०८०।८१ को निमित्त गाउँकार्यपालिका, वडा समिति, विषयगत शाखाले गर्ने सेवा र कार्यहरूका निमित्त अनुसूची १ मा उल्लेखित चालू खर्च, पूँजिगत खर्च र वित्तीय व्यवस्थाको रकम समेत गरी जम्मा रकम रु. ६६,७३,६०,९९६.७६। (अक्षरूपी छैसठ्ठी करोड त्रिहत्तर लाख साठी हजार नौ सय छयात्रब्बे रुपैया र छयत्तर पैसा मात्र) मा नबढाई निर्दिष्ट गरिए बमोजिम सञ्चित कोषबाट खर्च गर्न सकिनेछ।

३. **विनियोजन:** (१) यस ऐनद्वारा सञ्चित कोषबाट खर्च गर्न अधिकार दिइएको रकम आर्थिक वर्ष २०८०।८१ को निमित्त माछापुच्छ्रे गाउँपालिका, कास्कीको गाउँ कार्यपालिका, वडा कार्यालय र विषयगत शाखाले गर्ने सेवा र कार्यहरूको निमित्त विनियोजन गरिनेछ।

(२) उपदफा (१) मा जुनसुकै कुरा लेखिएको भए तापनि कार्यपालिका, वडा समिति र विषयगत शाखाले गर्ने सेवा र कार्यहरूको निमित्त विनियोजन गरेको रकम मध्ये कुनैमा बचत हुने र कुनैमा अपुग हुने देखिन आएमा गाउँ कार्यपालिकाले बचत हुने शीर्षकबाट नपुग हुने शीर्षकमा रकम सार्न सक्नेछ। यसरी रकम सार्दा एक शीर्षकबाट सो शीर्षकको जम्मा रकमको २५ प्रतिशतमा नबढ्ने गरी कुनै एक वा एक भन्दा बढी शीर्षकहरूबाट अर्को एक वा एक भन्दा बढी शीर्षकहरूमा रकम सार्न तथा निकास र खर्च जनाउन सकिनेछ। पूँजिगत खर्च र वित्तीय व्यवस्थातर्फ विनियोजित रकम साँवा भुक्तानी खर्च र व्याज भुक्तानी खर्च शीर्षकमा बाहेक अन्य चालू खर्च शीर्षक तर्फ सार्न र वित्तीय व्यवस्था अन्तर्गत साँवा भुक्तानी खर्च तर्फ विनियोजित रकम व्याज भुक्तानी खर्च शीर्षकमा बाहेक अन्यत्र सार्न सकिने छैन। तर चालु तथा पूँजिगत खर्च र वित्तीय व्यवस्थाको खर्च व्यहोर्न एक स्रोतबाट अर्को स्रोतमा रकम सार्न सकिनेछ।

(३) उपदफा (२) मा जुनसुकै कुरा लेखिएको भएता पनि एक शीर्षकबाट सो शीर्षकको जम्मा स्वीकृत रकमको १० प्रतिशतभन्दा बढ्ने गरी कुनै एक वा एक भन्दा बढी शीर्षकहरूमा रकम सार्न परेमा गाउँसभाको स्वीकृति लिनु पर्नेछ।



माछापुच्छ्रे गाउँपालिका
गाउँ कार्यपालिकाको कार्यालय, कास्की
कार्यालयको कोड : ८०४३९५०२३००
आय तथा व्ययको प्रक्षेपण

Details of income and expenditure

रु. हजारमा

शीर्षक	आ.व. २०७८/७९ को यथार्थ	आ.व. २०७९/८० को संशोधित अनुमान	आ.व. २०८०/८१ को अनुमान
आय	५८,३३,१३	६१,१६,६२	५९,४३,७०
राजस्व	१५,७४,१७	१६,०५,५०	१८,१६,००
आन्तरिक श्रोत	१,२६,९१	१,८८,६१	३,९३,००
११३१३ एकीकृत सम्पती कर	१,३८	६,७५	३,५०
११३१४ भुमिकर/मालपोत	६,२९	९,००	१०,००
११३२१ बहाल कर	४,२९	६,६०	४,००
११४७९ अन्य मनोरञ्जन कर		१२	०
११६३१ कृषितथा पशुजन्य वस्तुको व्यावसायिक कारोवारमा लाग्ने कर		१०	०
११६३२ अखेटोपहारमा लाग्ने कर		५०	०
११६९१ अन्य कर		३,२२	१०
१३४११ अन्य संस्थागत आन्तरिक अनुदान		७८,६१	७५,००
१४२१३ अन्य विक्रीबाट प्राप्त रकम		१,२०	०
१४२१८ विद्युत सेवा शुल्क		१४	५
१४२१९ अन्य सेवा शुल्क तथा विक्री	२,४१	६२	२,३८,७३
१४२२१ न्यायिक दस्तुर		५	२
१४२२९ अन्य प्रशासनिक सेवा शुल्क	५,१३	५५	२,००
१४२४२ नक्सापास दस्तुर	५,४१	१०,१८	६,००
१४२४३ सिफारिश दस्तुर	२५,८४	३१,००	२७,००
१४२४४ व्यक्तिगत घटना दर्ता दस्तुर	१,९५	५०	५,००
१४२४५ नाता प्रमाणित दस्तुर		५,८०	५,००
१४२४९ अन्य दस्तुर		९,००	५,००
१४२५३ व्यावसाय रजिष्ट्रेशन दस्तुर	५,६६	११,७४	१०,००
१४३१२ प्रशासनिक दण्ड, जरिवाना र जफत	७२	२,४०	५०
राजस्व बाँडफाँडबाट प्राप्त रकम	१४,४७,२५	१४,१६,८९	१४,२३,००
११३१५ घरजग्गा रजिष्ट्रेशन दस्तुर	७१,७२	६६,००	८०,००
११४११ बाँडफाँड भई प्राप्त हुने मूल्य अभिवृद्धि कर	६,६२,८१	१०,५९,९१	१०,३८,५७
११४२१ बाँडफाँड भई प्राप्त हुने अन्तःशुल्क	१,९१,२४		
११४५६ बाँडफाँटबाट प्राप्त हुने सवारी साधन कर	५४,५२	६६,९८	७४,४३



१४१५३ बाँडफाँड भई प्राप्त वन रोयल्टी	१९	४०	०
१४१५६ बाँडफाँड भई प्राप्त विद्युत सम्बन्धी रोयल्टी	२०,४३	४५,६०	०
१४१५७ बाँडफाँड भई प्राप्त दहत्तर बहत्तरको विक्रिबाट प्राप्त हुने आय	४,३९,३१	१,७०,००	२,३०,००
१४१५८ बाँडफाँड भई प्राप्त पर्वतारोहण बापतको रोयल्टी	६,९९	८,००	०
अन्य आय	६७,८०	१०,५२	१,१०
१४५२९ अन्य राजस्व	६७,८०	५२	१०
१५१११ बेरूजू		१०,००	१,००
अन्तर सरकारी वित्तीय हस्तान्तरण	४२,५८,९६	४४,९६,१२	४१,१७,७०
संघीय सरकार	४०,९५,८४	४२,२६,४०	३८,९७,६१
१३३११ समानिकरण अनुदान	१०,०७,००	१०,७०,००	९,४७,००
१३३१२ शसर्त अनुदान चालु	२६,००,८४	२६,९२,४०	२५,७१,००
१३३१३ शसर्त अनुदान पुँजीगत	१,८९,००	२,८४,००	८१,००
१३३१५ विशेष अनुदान पुँजीगत	१,६२,००	१,००,००	१,३०,००
१३३१७ समपुरक अनुदान पुँजीगत	१,३७,००	८०,००	१,६५,००
१३३१८ अन्य अनुदान चालु		०	३,६१
प्रदेश सरकार	१,६३,१२	२,६९,७२	२,२०,०९
१३३११ समानिकरण अनुदान	१,१३,१२	१,१९,७२	१,२०,०९
१३३१३ शसर्त अनुदान पुँजीगत		५०,००	०
१३३१५ विशेष अनुदान पुँजीगत		५०,००	३०,००
१३३१६ समपुरक अनुदान चालु	५०,००		
१३३१७ समपुरक अनुदान पुँजीगत		५०,००	७०,००
बैदेशिक			
जनसहभागिता		१५,००	१०,००
वित्तीय व्यवस्था (प्राप्ति)			
व्यय	५०,९५,६९	७२,३८,७०	६६,७३,६०
चालु	३४,३४,८०	४६,५९,५३	४६,२५,७१
२११११ पारिश्रमिक कर्मचारी	१७,६६,४२	२१,६५,४५	६,२३,५१
२१११२ पारिश्रमिक पदाधिकारी	०	१,५०,००	१,००,००
२११२१ पोशाक	६६,६२	६५,६०	२१,१०
२११२३ औषधीउपचार खर्च	०	२४,७०	०
२११३१ स्थानीय भत्ता	०	३९	०
२११३२ महंगी भत्ता	८४,२७	९५,००	१२,००
२११३३ फिल्ड भत्ता	०	६०	०
२११३४ कर्मचारीको बैठक भत्ता	६,००	१६,६३	१०,४०
२११३५ कर्मचारी प्रोत्साहन तथा पुरस्कार	६,३६	१२,४५	५,००
२११३९ अन्य भत्ता	६,४५	२४,५०	१,००
२११४१ पदाधिकारी बैठक भत्ता	२५,४४	४१,२०	३३,९८



२११४२ पदाधिकारीअन्य सुविधा	९५,४८	५,००	५,००
२२१११ पानी तथा बिजुली	४,७४	९,३५	७,८५
२२११२ संचार महसुल	५,३०	५,२२	६,२९
२२२१२ इन्धन (कार्यालय प्रयोजन)	२३,०९	३८,०७	३५,८३
२२२१३ सवारी साधन मर्मत खर्च	१४,०१	१६,५०	१९,५०
२२२१४ विमा तथा नवीकरण खर्च	७,१३	३,००	८,७०
२२२२१ मेशिनरी तथा औजार मर्मत सम्भार तथा सञ्चालन खर्च	१३,४५	१५,०९	७,००
२२२३१ निर्मित सार्वजनिक सम्पत्तिको मर्मत सम्भार खर्च	२४,६२	५,७०	५,००
२२३११ मसलन्द तथा कार्यालय सामग्री	५९,०८	४४,२८	३०,५८
२२३१२ पशुपंक्षीहरूको आहार	३,९९	५,८०	०
२२३१३ पुस्तक तथा सामग्री खर्च	२०,२०	५३,७०	२४,०९
२२३१४ इन्धन - अन्य प्रयोजन	२१	१,००	१,००
२२३१५ पत्रपत्रिका, छपाई तथा सूचना प्रकाशन खर्च	२०,८४	२७,३५	२४,८९
२२३१९ अन्य कार्यालय संचालन खर्च	०	२,००	०
२२४११ सेवा र परामर्श खर्च	१२,०५	५२,००	७२,००
२२४१२ सूचना प्रणाली तथा सफ्टवेयर संचालन खर्च	३४,९५	२९,००	१५,००
२२४१३ करार सेवा शुल्क	४,५१,५१	५,२४,५३	३,८७,२०
२२५११ कर्मचारी तालिम खर्च	०	५,००	७,००
२२५१२ सीप विकास तथा जनचेतना तालिम तथा गोष्ठी सम्बन्धी खर्च	११,७४	१६,८०	२०,००
२२५२२ कार्यक्रम खर्च	२,५६,१८	७,३७,१९	७,७७,७९
२२५२९ विविध कार्यक्रम खर्च	६,७८	२,७९	०
२२६११ अनुगमन, मूल्यांकन खर्च	३९,५१	३५,२५	२१,२०
२२६१२ भ्रमण खर्च	४६	३,००	६,५०
२२७११ विविध खर्च	७९,४१	८६,०९	२२,१४
२२७२१ सभा सञ्चालन खर्च	८,६१	१०,००	८,००
२५३११ शैक्षिक संस्थाहरूलाई सहायता	२७,४२	३,००	५,००
२५३१५ अन्य संस्था सहायता	८०	१०,००	६,५०
२६४१२ सरकारीनिकाय, समिति, प्रतिष्ठान एवं बोर्डहरूलाई सशर्त चालु अनुदान	८७,८४	४७,००	१८,८०,६०
२६४१३ अन्य संस्थालाई सशर्त चालु अनुदान	२१,१६	२,००	०
२७२११ छात्रवृत्ति	८,०५	१२,३४	१५,५४
२७२१२ उद्धार, राहत तथा पुनर्स्थापना खर्च	०	०	२,००
२७२१३ औषधीखरिद खर्च	३०,७१	३५,०२	४३,१२
२७२१९ अन्य सामाजिक सहायता	५,००	०	१०,००
२८१४२ घरभाडा	१,१३	३,९०	३,००



२८१४३ सवारी साधन तथा मेशिनर औजार भाडा	१२,१६	२५,००	१४,८३
२८१४९ अन्य भाडा	०	१,००	०
२८२११ राजस्व फिर्ता	७१,९४	०	३०,००
२८२१९ अन्य फिर्ता	१३,५२	१,९०,००	१,९४,००
२८९११ भैपरी आउने चालु खर्च	०	०	१,०१,५४
पूँजीगत	१६,६०,८८	२५,७९,१६	२०,४७,८९
३११११ आवासीय भवन निर्माण/खरिद	४,५४	३०,००	०
३१११२ गैर आवासीय भवन निर्माण/खरिद	२,०९,३८	५,६७,८८	३,४२,५०
३१११३ निर्मित भवनको संरचनात्मक सुधार खर्च	१८,०८	२३,५०	६९,००
३११२१ सवारी साधन	९,७८	६८,००	०
३११२२ मेशिनरी तथा औजार	५९,८०	१,२४,४०	७०,६५
३११२३ फर्निचर तथा फिक्चर्स	१०,४४	६२,५०	५०,६०
३११३१ पशुधन तथा बागवानी विकास खर्च	३४,९७	२७,५०	१०,००
३११३४ कम्प्युटर सफ्टवेयर निर्माण तथा खरीद खर्च	०	२०,००	०
३११५१ सडक तथा पूल निर्माण	७,३६,२६	९,९५,३८	१०,६०,९४
३११५३ विद्युत संरचना निर्माण	१३,१८	११,००	०
३११५४ तटबन्ध तथा बाँधनिर्माण	८६,११	५५,५०	२३,००
३११५५ सिंचाई संरचना निर्माण	९७,३३	८५,००	३४,५०
३११५६ खानेपानी संरचना निर्माण	१,६८,१५	१,८०,५०	१,८३,००
३११५९ अन्य सार्वजनिक निर्माण	१,९०,६६	३,०४,५०	१,९३,७०
३११६१ निर्मित भवनको संरचनात्मक सुधार खर्च	२०,२३	१६,५०	१०,००
३११७१ पूँजीगत सुधार खर्च सार्वजनिक निर्माण	१,९१	२,००	०
३१४११ जग्गाप्राप्ति खर्च	०	५,००	०
बजेट बचत (+)/न्यून	७,३७,४३	(११,२२,०८)	(७,२९,९०)
गत वर्षको नगद मौज्जात		११,२२,०८	७,२९,९०



अनुसूची २

माछापुच्छ्रे गाउँपालिका
गाउँ कार्यपालिकाको कार्यालय, कास्की
कार्यालयको कोड : ८०४३९५०२३००
राजश्व तथा अनुदान प्राप्तिको अनुमान ०८०।०८१

Projection of revenue and grants to achieve

रु. हजारमा

शीर्षक	आ.व. २०७८/७९ को यथार्थ	आ.व. २०७९/८० को संशोधित अनुमान	आ.व. २०८०/८१ को अनुमान
आय	६४,९०,६०	७२,३८,७०	६६,७३,६०
राजस्व	१५,७४,१७	२७,२७,५८	२५,४५,९०
आन्तरिक श्रोत	१,२६,९१	१३,१०,६९	११,२२,९०
११३१३ एकीकृत सम्पती कर	१,३८	६,७५	३,५०
११३१४ भुमिकर/मालपोत	६,२९	९,००	१०,००
११३२१ वहाल कर	४,२९	६,६०	४,००
११४७९ अन्य मनोरञ्जन कर		१२	०
११६३१ कृषितथा पशुजन्य वस्तुको व्यावसायिक कारोवारमा लागने कर		१०	०
११६३२ अखेटोपहारमा लागने कर		५०	०
११६९१ अन्य कर		३,२२	१०
१३४११ अन्य संस्थागत आन्तरिक अनुदान		७८,६१	७५,००
१४२१३ अन्य विक्रीबाट प्राप्त रकम		१,२०	०
१४२१८ विद्युत सेवा शुल्क		१४	५
१४२१९ अन्य सेवा शुल्क तथा विक्री	२,४१	६२	२,३८,७३
१४२२१ न्यायिक दस्तुर		५	२
१४२२९ अन्य प्रशासनिक सेवा शुल्क	५,१३	५५	२,००
१४२४२ नक्सापास दस्तुर	५,४१	१०,१८	६,००
१४२४३ सिफारिश दस्तुर	२५,८४	३१,००	२७,००
१४२४४ व्यक्तिगत घटना दर्ता दस्तुर	१,९५	५०	५,००
१४२४५ नाता प्रमाणित दस्तुर		५,८०	५,००
१४२४९ अन्य दस्तुर		९,००	५,००
१४२५३ व्यावसाय रजिष्ट्रेशन दस्तुर	५,६६	११,७४	१०,००
१४३१२ प्रशासनिक दण्ड, जरिवाना र जफत	७२	२,४०	५०
३२१२२ बैक मौज्दात		११,२२,०८	७,२९,९०
राजस्व बाँडफाँडबाट प्राप्त रकम	१४,४७,२५	१४,१६,८९	१४,२३,००
११३१५ घरजग्गा रजिष्ट्रेशन दस्तुर	७१,७२	६६,००	८०,००



११४११ बाँडफाँड भई प्राप्त हुने मूल्य अभिवृद्धि कर	६,६२,८१	१०,५९,९१	१०,३८,५७
११४२१ बाँडफाँड भई प्राप्त हुने अन्तःशुल्क	१,९१,२४		
११४५६ बाँडफाँटबाट प्राप्त हुने सवारी साधन कर	५४,५२	६६,९८	७४,४३
१४१५३ बाँडफाँड भई प्राप्त वन रोयल्टी	१९	४०	०
१४१५६ बाँडफाँड भई प्राप्त विद्युत सम्बन्धी रोयल्टी	२०,४३	४५,६०	०
१४१५७ बाँडफाँड भई प्राप्त दहतर बहतरको विक्रिबाट प्राप्त हुने आय	४,३९,३१	१,७०,००	२,३०,००
१४१५८ बाँडफाँड भई प्राप्त पर्वतारोहण वापतको रोयल्टी	६,९९	८,००	०
अन्य आय	६७,८०	१०,५२	१,१०
१४५२९ अन्य राजस्व	६७,८०	५२	१०
१५१११ बेरूजू		१०,००	१,००
अन्तर सरकारी वित्तीय हस्तान्तरण	४२,५८,९६	४४,९६,१२	४१,१७,७०
संघीय सरकार	४०,९५,८४	४२,२६,४०	३८,९७,६१
१३३११ समानिकरण अनुदान	१०,०७,००	१०,७०,००	९,४७,००
१३३१२ शसर्त अनुदान चालु	२६,००,८४	२६,९२,४०	२५,७१,००
१३३१३ शसर्त अनुदान पुँजीगत	१,८९,००	२,८४,००	८१,००
१३३१५ विशेष अनुदान पुँजीगत	१,६२,००	१,००,००	१,३०,००
१३३१७ समपुरक अनुदान पुँजीगत	१,३७,००	८०,००	१,६५,००
१३३१८ अन्य अनुदान चालु		०	३,६१
प्रदेश सरकार	१,६३,१२	२,६९,७२	२,२०,०९
१३३११ समानिकरण अनुदान	१,१३,१२	१,१९,७२	१,२०,०९
१३३१३ शसर्त अनुदान पुँजीगत		५०,००	०
१३३१५ विशेष अनुदान पुँजीगत		५०,००	३०,००
१३३१६ समपुरक अनुदान चालु	५०,००		
१३३१७ समपुरक अनुदान पुँजीगत		५०,००	७०,००
वैदेशिक			
जनसहभागिता		१५,००	१०,००



अनुसूची ३

माछापुच्छ्रे गाउँपालिका
गाउँ कार्यपालिकाको कार्यालय, कास्की
 कार्यालयको कोड : ८०४३९५०२३००
आ.व २०८०।०८१ को खर्चको अनुमान

Projection of expenditures

शीर्षक	आ.व. २०७८/७९ को यथार्थ	आ.व. २०७९/८० को संशोधित अनुमान	आ.व. २०८०/८१ को अनुमान	स्रोत				ऋण	जनसहभागिता	वैदेशिक
				आन्तरिक स्रोत	अन्तर सरकारी वित्तीय हस्तान्तरण		स्थानीय तह			
					नेपाल सरकार	प्रदेश सरकार				
व्यय	५०,९५,६९,५४९.६४	७२,३८,७०,३७४.२५	६६,७३,६०,९९६.७६	३८,९७,६१,०००.००	२,२०,०९,०००.००	०.००	१०,००,०००.००	०.००	०.००	
चालु	३४,३४,८०,७९८.६१	४६,५९,५३,४१३.२५	४६,२४,७१,०३६.७६	२७,५१,६६,०००.००	६७,५९,०००.००	०.००	०.००	०.००	०.००	
२००० खर्च	३४,३४,८०,७९८.६१	४६,५९,५३,४१३.२५	४६,२४,७१,०३६.७६	२७,५१,६६,०००.००	६७,५९,०००.००	०.००	०.००	०.००	०.००	
पंजीगत	१६,६०,८८,७५१.०३	२५,७९,१६,९६१.००	२०,४९,८९,९६०.००	११,४५,९५,०००.००	१,५२,५०,०००.००	०.००	१०,००,०००.००	०.००	०.००	
२००० सम्पत्ती तथा दायित्व	१६,६०,८८,७५१.०३	२५,७९,१६,९६१.००	२०,४९,८९,९६०.००	११,४५,९५,०००.००	१,५२,५०,०००.००	०.००	१०,००,०००.००	०.००	०.००	

र. हजारमा



माछापुच्छ्रे गाउँपालिका
गाउँ कार्यपालिकाको कार्यालय, कास्की
कार्यालयको कोड : ८०४३९५०२३००
क्षेत्रगत खर्चको प्रक्षेपण २०८०।०८१

Sectors wise Projection of expenditures

रु. हजारमा

सि.नं.	संकेत	शीर्षक	विनियोजन	स्रोत						
				आन्तरिक श्रोत	अन्तर सरकारी वित्तीय हस्तान्तरण			ऋण	जनसह भागिता	वैदेशिक
					नेपाल सरकार	प्रदेश सरकार	स्थानीय तह			
१	२	आर्थिक विकास	५,७६,५५	२,१६,००	३,४७,५५	१३,००	०	०	०	०
१	२०१	कृषि	२,६८,०५	४६,००	२,२२,०५	०	०	०	०	०
२	२०२	उद्योग	१२,००	०	१२,००	०	०	०	०	०
३	२०३	पर्यटन	१,०५,५०	३४,५०	५८,००	१३,००	०	०	०	०
४	२०४	सहकारी	८,००	४,००	४,००	०	०	०	०	०
५	२०६	जलश्रोत तथा सिंचाई	४४,५०	५,००	३९,५०	०	०	०	०	०
६	२०७	वन	५०	०	५०	०	०	०	०	०
७	२०८	पशुपन्छी विकास	१,३८,००	१,२६,५०	११,५०	०	०	०	०	०
२	७	सामाजिक विकास	३२,५५,००	४,१७,७५	२७,७४,७५	६२,५०	०	०	०	०
१	७०२	सामाजिक सुरक्षा तथा संरक्षण	१,०१,००	१३,००	८८,००	०	०	०	०	०
२	७०३	युवा तथा खेलकुद	३०,००	५,००	२५,००	०	०	०	०	०
३	७०४	खानेपानी तथा सरसफाई	१,९५,००	२५,००	१,३८,००	३२,००	०	०	०	०
४	७०५	भाषा तथा संस्कृति	२०,५०	६,००	१५,५०	५,००	०	०	०	०
५	७०६	शिक्षा	२२,०७,९०	२,४५,४०	१९,६२,५०	०	०	०	०	०
६	७०७	स्वास्थ्य	५,८५,१०	६३,३५	५,११,७५	१०,५०	०	०	०	०
७	७०८	लैंगिक समानता तथा सामाजिक समावेशीकरण	१,१५,५०	६०,००	४०,५०	१५,००	०	०	०	०
३	३	पूर्वाधार विकास	१३,४५,६४	५,७१,९४	६,८८,७०	७५,००	०	०	१०,००	०
१	३०१	यातयात पूर्वाधार	९,३६,६४	४,२६,४४	४,२५,२०	७५,००	०	०	१०,००	०
२	३०२	भवन, आवास तथा सहरी विकास	३,९७,५०	१,४५,५०	२,५२,००	०	०	०	०	०
३	३०३	उर्जा	११,००	०	११,००	०	०	०	०	०
४	३०७	सम्पदा पूर्वाधार	५०	०	५०	०	०	०	०	०
४	४	सुशासन तथा अन्तरसम्बन्धित क्षेत्र	२,५८,५०	१,४०,००	८१,५०	३७,००	०	०	०	०
१	४०३	प्रशासकीय सुशासन	७३,५०	३६,००	४,५०	३३,००	०	०	०	०
२	४०४	वित्तीय सुशासन	६,००	०	६,००	०	०	०	०	०



३	४०५	कानून तथा न्याय	२६,५०	३,५०	१९,००	४,००	०	०	०	०
४	४०९	श्रम तथा रोजगारी	६,५०	६,५०	०	०	०	०	०	०
५	४१०	गरिबी निवारण	१२,००	१०,००	२,००	०	०	०	०	०
६	४१२	योजना तर्जुमा र कार्यन्वयन	१५,००	१५,००	०	०	०	०	०	०
७	४१४	तथ्यांक प्रणाली	९,००	०	९,००	०	०	०	०	०
८	४१५	वातावरण तथा जलवायु	३,००	३,००	०	०	०	०	०	०
९	४१६	मानव संशाधन विकास	३०,००	०	३०,००	०	०	०	०	०
१०	४१७	विपद व्यवस्थापन	७७,००	६६,००	११,००	०	०	०	०	०
५	१	कार्यालय सञ्चालन तथा प्रशासनिक	१२,३७,९०	१२,००,२०	५,११	३२,५९	०	०	०	०
१	१०१	कार्यालय सञ्चालन तथा प्रशासनिक	१२,३७,९०	१२,००,२०	५,११	३२,५९	०	०	०	०
कुल जम्मा			६६,७३,६०	२५,४५,९०	३८,९७,६१	२,२०,०९			१०,००	



माछापुच्छ्रे गाउँपालिका

गाउँ कार्यपालिकाको कार्यालय, कास्की

कार्यालयको कोड : ८०४३९५०२३००

आ.व २०८०।०८१ को लागि बजेट विनियोजन
कार्यालय संचालन

रु. हजारमा

सि.नं.	कार्यक्रम/आयोजना/ क्रियाकलापको नाम	उप क्षेत्र	स्रोत	विनियोजन				
				पहिलो त्रैमासिक	दोस्रो त्रैमासिक	तेस्रो त्रैमासिक	चौथो त्रैमासिक	जम्मा
८०४३९५०२१०१ माछापुच्छ्रे गाउँपालिका								
१	पारिश्रमिक कर्मचारी	कार्यालय सञ्चालन तथा प्रशासनिक	आन्तरिक श्रोत - नगद	६७,५०	६७,५०	६७,५०	६७,५०	२,७०,००
२	भुक्तानी बाकी (पारिश्रमिक कर्मचारी)	कार्यालय सञ्चालन तथा प्रशासनिक	आन्तरिक श्रोत - नगद	१,५१	०	०	०	१,५१
३	पारिश्रमिक पदाधिकारी	कार्यालय सञ्चालन तथा प्रशासनिक	आन्तरिक श्रोत - नगद	३०,००	३०,००	३०,००	१०,००	१,००,००
४	पोशाक	कार्यालय सञ्चालन तथा प्रशासनिक	आन्तरिक श्रोत - नगद	२,५०	२,५०	२,५०	२,५०	१०,००
५	महंगी भत्ता	कार्यालय सञ्चालन तथा प्रशासनिक	आन्तरिक श्रोत - नगद	३,००	३,००	३,००	३,००	१२,००
६	कर्मचारीको बैठक भत्ता	कार्यालय सञ्चालन तथा प्रशासनिक	आन्तरिक श्रोत - नगद	३,००	२,००	२,००	३,००	१०,००
७	अन्य भत्ता	कार्यालय सञ्चालन तथा प्रशासनिक	आन्तरिक श्रोत - नगद	३०	३०	३०	१०	१,००
८	पदाधिकारी बैठक भत्ता	कार्यालय सञ्चालन तथा प्रशासनिक	आन्तरिक श्रोत - नगद	८,४९	८,४९	८,४९	८,४९	३३,९८
९	पदाधिकारीअन्य सुविधा	कार्यालय सञ्चालन तथा प्रशासनिक	राजस्व बौडफाँड - संघीय सरकार - नगद	०	०	०	५,००	५,००
१०	पानी तथा बिजुली	कार्यालय सञ्चालन तथा प्रशासनिक	आन्तरिक श्रोत - नगद	१,००	१,००	१,५०	१,५०	५,००
११	स्वास्थ्य संस्था संचालन तथा व्यवस्थापन (विद्युत महशुल)	कार्यालय सञ्चालन तथा प्रशासनिक	गण्डकी प्रदेश - नगद अनुदान	०	५०	५०	५०	१,५०
१२	संचार महसुल	कार्यालय सञ्चालन तथा प्रशासनिक	आन्तरिक श्रोत - नगद	१,००	१,००	१,००	२,००	५,००
१३	इन्धन (कार्यालय प्रयोजन)	कार्यालय सञ्चालन तथा प्रशासनिक	आन्तरिक श्रोत - नगद	६,००	९,००	९,००	६,००	३०,००



१४	सवारी साधन मर्मत खर्च	कार्यालय सञ्चालन तथा प्रशासनिक	आन्तरिक श्रोत - नगद	४,५०	३,००	३,००	४,५०	१५,००
१५	बिमा तथा नवीकरण खर्च	कार्यालय सञ्चालन तथा प्रशासनिक	आन्तरिक श्रोत - नगद	०	०	३,००	०	३,००
१६	मेशिनरी तथा औजार मर्मत सम्भार तथा सञ्चालन खर्च	कार्यालय सञ्चालन तथा प्रशासनिक	राजस्व बौडफाँड - संघीय सरकार - नगद	१,४०	२,१०	१,४०	२,१०	७,००
१७	निर्मित सार्वजनिक सम्पत्तिको मर्मत सम्भार खर्च	कार्यालय सञ्चालन तथा प्रशासनिक	आन्तरिक श्रोत - नगद	१,००	१,००	१,५०	१,५०	५,००
१८	मसलन्द तथा कार्यालय सामग्री	कार्यालय सञ्चालन तथा प्रशासनिक	आन्तरिक श्रोत - नगद	४,५०	४,५०	३,००	३,००	१५,००
१९	स्वास्थ्य संस्था संचालन तथा व्यवस्थापन (मसलन्द तथा कार्यालय सामग्री)	कार्यालय सञ्चालन तथा प्रशासनिक	गण्डकी प्रदेश - नगद अनुदान	७०	१,०५	१,०५	७०	३,५०
२०	इन्धन - अन्य प्रयोजन	कार्यालय सञ्चालन तथा प्रशासनिक	आन्तरिक श्रोत - नगद	३०	३०	२०	२०	१,००
२१	पत्रपत्रिका, छुपाई तथा सूचना प्रकाशन खर्च	कार्यालय सञ्चालन तथा प्रशासनिक	आन्तरिक श्रोत - नगद	४,५०	४,५०	१,५०	४,५०	१५,००
२२	भुक्तानी बाकी (सूचना प्रकाशन खर्च)	कार्यालय सञ्चालन तथा प्रशासनिक	आन्तरिक श्रोत - नगद	९९	०	०	०	९९
२३	डि पी आर निर्माण	कार्यालय सञ्चालन तथा प्रशासनिक	राजस्व बौडफाँड - संघीय सरकार - नगद	१०,००	१०,००	१०,००	१०,००	४०,००
२४	सेवा र परामर्श खर्च	कार्यालय सञ्चालन तथा प्रशासनिक	आन्तरिक श्रोत - नगद	२,००	२,००	३,००	३,००	१०,००
२५	करार सेवा शुल्क	कार्यालय सञ्चालन तथा प्रशासनिक	आन्तरिक श्रोत - नगद	३८,१०	२५,४०	३८,१०	२५,४०	१,२७,००
२६	करार सेवा शुल्क	कार्यालय सञ्चालन तथा प्रशासनिक	नेपाल सरकार - नगद अनुदान	०	३,६१	०	०	३,६१
२७	कार्यक्रम खर्च	कार्यालय सञ्चालन तथा प्रशासनिक	आन्तरिक श्रोत - नगद	३,१५	२,१०	३,१५	२,१०	१०,५०
२८	गैरसरकारी संस्थासँगको लगानी साझेदारीमा आधारित कार्यक्रम	कार्यालय सञ्चालन तथा प्रशासनिक	राजस्व बौडफाँड - संघीय सरकार - नगद	०	२,५०	२,५०	०	५,००
२९	घुम्टि शिविर सञ्चालन	कार्यालय सञ्चालन तथा प्रशासनिक	आन्तरिक श्रोत - नगद	५०	५०	५०	५०	२,००
३०	बजार अनुगमन	कार्यालय सञ्चालन तथा प्रशासनिक	राजस्व बौडफाँड -	२५	२५	२५	२५	१,००



			संघीय सरकार - नगद					
३१	सामाजिक सुरक्षा भत्ता वितरण तथा व्यवस्थापन सुविधा	कार्यालय सञ्चालन तथा प्रशासनिक	राजस्व बाँडफाँड - संघीय सरकार - नगद	७५	७५	७५	७५	३,००
३२	अनुगमन, मूल्यांकन खर्च	कार्यालय सञ्चालन तथा प्रशासनिक	आन्तरिक श्रोत - नगद	३,००	३,००	३,००	३,००	१२,००
३३	भ्रमण खर्च	कार्यालय सञ्चालन तथा प्रशासनिक	आन्तरिक श्रोत - नगद	४०	४०	६०	६०	२,००
३४	विविध खर्च	कार्यालय सञ्चालन तथा प्रशासनिक	आन्तरिक श्रोत - नगद	३,००	३,००	३,००	३,००	१२,००
३५	सभा सञ्चालन खर्च	कार्यालय सञ्चालन तथा प्रशासनिक	आन्तरिक श्रोत - नगद	०	४,००	०	४,००	८,००
३६	अन्य संघ संस्था सहायता	कार्यालय सञ्चालन तथा प्रशासनिक	आन्तरिक श्रोत - नगद	१,२५	१,२५	१,२५	१,२५	५,००
३७	घरभाडा	कार्यालय सञ्चालन तथा प्रशासनिक	आन्तरिक श्रोत - नगद	९०	६०	६०	९०	३,००
३८	सवारी साधन तथा मेशिनर औजार भाडा	कार्यालय सञ्चालन तथा प्रशासनिक	आन्तरिक श्रोत - नगद	३,७०	३,७०	३,७०	३,७०	१४,८३
३९	राजस्व फिर्ता	कार्यालय सञ्चालन तथा प्रशासनिक	आन्तरिक श्रोत - नगद	३०,००	०	०	०	३०,००
४०	अन्य फिर्ता	कार्यालय सञ्चालन तथा प्रशासनिक	आन्तरिक श्रोत - नगद	०	०	०	१,३०,००	१,३०,००
४१	घाट ठेकाको कट्टी कर दाखिला	कार्यालय सञ्चालन तथा प्रशासनिक	राजस्व बाँडफाँड — स्थानीय - नगद	३०,००	०	०	०	३०,००
४२	दहत्तर बहत्तर राजस्व बाँडफाँड बापतको रकम प्रदेश सरकारलाई दिने	कार्यालय सञ्चालन तथा प्रशासनिक	राजस्व बाँडफाँड — स्थानीय - नगद	०	३४,००	०	०	३४,००
४३	भैपरी आउने चालु खर्च	कार्यालय सञ्चालन तथा प्रशासनिक	राजस्व बाँडफाँड - प्रदेश सरकार - नगद	०	०	०	१०,५७	१०,५७
४४	भैपरी आउने चालु खर्च	कार्यालय सञ्चालन तथा प्रशासनिक	राजस्व बाँडफाँड — स्थानीय - नगद	०	०	८,८१	०	८,८१
४५	भैपरी आउने चालु खर्च	कार्यालय सञ्चालन तथा प्रशासनिक	राजस्व बाँडफाँड -	०	३८,१७	०	०	३८,१७



			संघीय सरकार - नगद					
४६	भैपरी आउने चालु खर्च	कार्यालय सञ्चालन तथा प्रशासनिक	नेपाल सरकार - नगद अनुदान	०	०	१,५०	०	१,५०
४७	भैपरी आउने चालु खर्च	कार्यालय सञ्चालन तथा प्रशासनिक	आन्तरिक श्रोत - नगद	०	०	१,७०	०	१,७०
४८	भैपरी आउने चालु खर्च	कार्यालय सञ्चालन तथा प्रशासनिक	राजस्व बाँडफाँड — स्थानीय - नगद	०	०	१४,१८	०	१४,१८
४९	भैपरी आउने चालु खर्च	कार्यालय सञ्चालन तथा प्रशासनिक	गण्डकी प्रदेश - नगद अनुदान	०	०	२६,५९	०	२६,५९
५०	मेशिनरी तथा औजार	कार्यालय सञ्चालन तथा प्रशासनिक	आन्तरिक श्रोत - नगद	३,२५	३,२५	०	०	६,५०
५१	स्वास्थ्य संस्था संचालन तथा व्यवस्थापन (मेशिनरी औजार)	कार्यालय सञ्चालन तथा प्रशासनिक	गण्डकी प्रदेश - नगद अनुदान	०	५०	५०	०	१,००
५२	फर्निचर तथा फिक्चर्स	कार्यालय सञ्चालन तथा प्रशासनिक	आन्तरिक श्रोत - नगद	२२,५०	२२,५०	०	०	४५,००
कुल जम्मा				२,९४,९५	३,०३,२३	२,६४,१४	३,२५,१३	११,८७,४८

पूर्वाधार विकास

रु. हजारमा

सि.नं.	कार्यक्रम/आयोजना/ क्रियाकलापको नाम	उप क्षेत्र	स्रोत	विनियोजन				
				पहिलो त्रैमासिक	दोस्रो त्रैमासिक	तेस्रो त्रैमासिक	चौथो त्रैमासिक	जम्मा
८०४३९५०२१०१ माछापुच्छ्रे गाउँपालिका								
१	काभ्रे बाटो स्तरउन्नती वडा नं २	यातयात पूर्वाधार	राजस्व बाँडफाँड - संघीय सरकार - नगद	०	०	०	५,००	५,००
२	कालिमाटी सामुदायिक भवन निर्माण वडा नं. ८	भवन, आवास तथा सहरी विकास	राजस्व बाँडफाँड - प्रदेश सरकार - नगद	०	४,००	०	०	४,००
३	गाउँपालिका प्रशासकीय भवन निर्माण क्रमागत	भवन, आवास तथा सहरी विकास	नेपाल सरकार - नगद अनुदान	१,२५,००	०	०	०	१,२५,००



४	गाउँपालिका प्रशासकीय भवन निर्माण क्रमागत (जि स स अनुदान)	भवन, आवास तथा सहरी विकास	जिल्ला समन्वय समिति - नगद	७५,००	०	०	०	७५,००
५	तारेवराह विद्यालय भवन निर्माण वडा नं. ८	भवन, आवास तथा सहरी विकास	राजस्व बाँडफाँड - प्रदेश सरकार - नगद	०	०	५,००	०	५,००
६	पातीखोला आमासमूह भवन निर्माण वडा नं. ५	भवन, आवास तथा सहरी विकास	राजस्व बाँडफाँड - प्रदेश सरकार - नगद	०	५,००	०	०	५,००
७	भयर वराह समाज घरमा शौचालय निर्माण (झप्रे) वडा नं. ७	भवन, आवास तथा सहरी विकास	राजस्व बाँडफाँड - प्रदेश सरकार - नगद	०	०	३,००	०	३,००
८	भिडावारी संगम युवा क्लब भवन निर्माण वडा नं. ६	भवन, आवास तथा सहरी विकास	राजस्व बाँडफाँड - प्रदेश सरकार - नगद	०	०	५,००	०	५,००
९	ल्लाड घलेल स्वास्थ्य चौकी भवन निर्माण	भवन, आवास तथा सहरी विकास	राजस्व बाँडफाँड - संघीय सरकार - नगद	०	१५,००	१५,००	०	३०,००
१०	वडा कार्यालय मर्मत सम्भार तथा पार्किङ वडा नं १	भवन, आवास तथा सहरी विकास	नेपाल सरकार - नगद अनुदान	०	१,५०	०	०	१,५०
११	वडा नं १ स्वास्थ्य इकाई भवन निर्माण	भवन, आवास तथा सहरी विकास	नेपाल सरकार - नगद अनुदान	०	१०,००	०	०	१०,००
१२	शान्तीटोल क्रियापुत्री भवन निर्माण वडा नं. ७	भवन, आवास तथा सहरी विकास	राजस्व बाँडफाँड - प्रदेश सरकार - नगद	३,५०	०	०	०	३,५०
१३	एक्लेगरा किरियापुत्री भवन स्तरउन्नती वडा नं. ६	भवन, आवास तथा सहरी विकास	राजस्व बाँडफाँड - प्रदेश सरकार - नगद	०	२,००	०	०	२,००
१४	प्रशासकीय भवन व्यवस्थापन	भवन, आवास तथा सहरी विकास	नेपाल सरकार - नगद अनुदान	०	२१,२५	२१,२५	०	४२,५०
१५	लुम्बेको समाज घर स्तरउन्नती वडा नं. ८	भवन, आवास तथा सहरी विकास	राजस्व बाँडफाँड - प्रदेश सरकार - नगद	३,००	०	०	०	३,००
१६	आखलेतरा टिमुरदुङ सडक स्तरउन्नती	यातयात पूर्वाधार	राजस्व बाँडफाँड -	०	५,००	०	०	५,००



			संघीय सरकार - नगद					
१७	आवश्यकताका आधारमा सडक मर्मत सम्भार	यातयात पूर्वाधार	नेपाल सरकार - नगद अनुदान	१०,००	१०,००	१०,००	१०,००	४०,००
१८	कुइवाड गाउ भित्रीबाटो स्तरउन्नती वडा नं. ९	यातयात पूर्वाधार	नेपाल सरकार - नगद अनुदान	०	५,००	०	०	५,००
१९	कुइवाडको ठाडोखोला मोटर बाटो नाला निर्माण वडा नं. ९	यातयात पूर्वाधार	राजस्व बाँडफाँड - संघीय सरकार - नगद	०	०	५,००	०	५,००
२०	केशवाड बाटो स्तरउन्नती वडा नं. ८	यातयात पूर्वाधार	नेपाल सरकार - नगद अनुदान	०	५,००	०	०	५,००
२१	कसेरी हेल्थपोष्ट बाटो स्तरउन्नती वडा नं. २	यातयात पूर्वाधार	राजस्व बाँडफाँड - संघीय सरकार - नगद	०	३,००	०	०	३,००
२२	कालेखोल्सा मुसीचोक बाटो स्तरउन्नती वडा नं. ४	यातयात पूर्वाधार	नेपाल सरकार - नगद अनुदान	०	०	०	७,००	७,००
२३	कोटकालिका मन्दिर जानेबाटो स्तरउन्नती वडा नं. ३	यातयात पूर्वाधार	गण्डकी प्रदेश - नगद अनुदान	०	५,००	०	०	५,००
२४	कोलबारे ललीपधेरो घडेरी सडक मर्मत वडा नं. ६	यातयात पूर्वाधार	नेपाल सरकार - नगद अनुदान	०	१,५०	१,५०	०	३,००
२५	खहरे पाल्लेखेत रुद्रे धनगौडा मोटर बाटो स्तरउन्नती वडा नं. ६	यातयात पूर्वाधार	राजस्व बाँडफाँड - संघीय सरकार - नगद	०	०	५,००	०	५,००
२६	गत विगत आ ब मा सम्पन्न हुन नसकेका अधुरा योजना निर्माण	यातयात पूर्वाधार	राजस्व बाँडफाँड - संघीय सरकार - नगद	०	५०,००	०	०	५०,००
२७	गैराखेर बाझोखेत बाटो स्तरउन्नती वडा नं. २	यातयात पूर्वाधार	राजस्व बाँडफाँड - संघीय सरकार - नगद	०	०	४,००	०	४,००
२८	गाउँपालिकाका समपुरक योजना	यातयात पूर्वाधार	राजस्व बाँडफाँड - संघीय सरकार - नगद	२०,००	२०,००	२०,००	२०,००	८०,००



२९	गाउँपालिकाका समपुरक योजना	यातयात पूर्वाधार	नेपाल सरकार - नगद अनुदान	२०,००	२०,००	२०,००	२०,००	८०,००
३०	गाउँपालिकाका समपुरक योजना	यातयात पूर्वाधार	राजस्व बाँडफाँड — स्थानीय - नगद	०	३०,००	३०,००	३०,००	९०,००
३१	चौरा चिप्लेटी ठाडो उकालो बाटो स्तरउन्नती वडा नं २	यातयात पूर्वाधार	नेपाल सरकार - नगद अनुदान	०	०	५,००	०	५,००
३२	छिवाड मिसा मोटर बाटो स्तरउन्नती वडा नं १	यातयात पूर्वाधार	नेपाल सरकार - नगद अनुदान	०	०	८,००	०	८,००
३३	ट्रान्समिटर अल्छीढुङ्गा बाटो स्तरउन्नती वडा नं ३	यातयात पूर्वाधार	नेपाल सरकार - नगद अनुदान	०	०	४,००	०	४,००
३४	टुसेचोक दुखि शारदाचोक नाला निर्माण वडा नं १	यातयात पूर्वाधार	राजस्व बाँडफाँड - संघीय सरकार - नगद	०	२,५०	०	०	२,५०
३५	हुलढुङ्गा बखारी डडाली सडक स्तरउन्नती वडा नं. ६	यातयात पूर्वाधार	नेपाल सरकार - नगद अनुदान	०	२,५०	२,५०	०	५,००
३६	हुलीकुवा पखेरा डिलसम्म मोटरबाटो स्तरउन्नती वडा नं. ६	यातयात पूर्वाधार	नेपाल सरकार - नगद अनुदान	०	०	३,००	०	३,००
३७	नेपाली टोल भित्री बाटो स्तरउन्नती वडा नं. ४	यातयात पूर्वाधार	नेपाल सरकार - नगद अनुदान	०	०	४,००	०	४,००
३८	नुवागाउ आमासमूह भवन देखि ढुङ्गारे बाटो स्तरउन्नती वडा नं. ६	यातयात पूर्वाधार	राजस्व बाँडफाँड - संघीय सरकार - नगद	०	०	५,००	०	५,००
३९	नागी भिमजुड पोखरी मोटरबाटो स्तरउन्नती वडा नं. ९	यातयात पूर्वाधार	राजस्व बाँडफाँड - संघीय सरकार - नगद	०	५,००	०	०	५,००
४०	फ्रुम्धु, चयम मोटरबाटो स्तरउन्नती वडा नं. ९	यातयात पूर्वाधार	नेपाल सरकार - नगद अनुदान	५,००	०	०	०	५,००
४१	पुरानो गा.पा साउथर बाटो स्तरउन्नती वडा नं. ४	यातयात पूर्वाधार	राजस्व बाँडफाँड - संघीय सरकार - नगद	०	०	५,००	०	५,००
४२	भुक्तानी बाकी (इदिखोला पुलदेखि पाँचमुरे पोखराको गैँहा ग्रामिण सडक र घलेल केशवाड घुम्टि सडक)	यातयात पूर्वाधार	आन्तरिक श्रोत - नगद	३,९४	०	०	०	३,९४



४३	भर्खुखोलामा ट्रस पुल निर्माण वडा नं. ५	यातयात पूर्वाधार	राजस्व बाँडफाँड - संघीय सरकार - नगद	०	६,००	०	०	६,००
४४	मुल सडक देखि जनै मन्तर्नी पौडेलफाँट सम्म सडक स्तरउन्नती वडा नं ४	यातयात पूर्वाधार	राजस्व बाँडफाँड - संघीय सरकार - नगद	०	२,००	०	०	२,००
४५	मुलाको खोला वरको बोट कोलवारी कुवा हुँदै जसेवारी गोरेटोबाटो निर्माण वडा नं. ६	यातयात पूर्वाधार	नेपाल सरकार - नगद अनुदान	०	१,००	१,००	०	२,००
४६	मिसा रुम्जा मोटर बाटो स्तरउन्नती वडा नं १	यातयात पूर्वाधार	नेपाल सरकार - नगद अनुदान	०	०	८,००	०	८,००
४७	राइको भाटीबाट उर्सखेत बाटो स्तरउन्नती वडा नं. ४	यातयात पूर्वाधार	नेपाल सरकार - नगद अनुदान	०	५,००	०	०	५,००
४८	राममन्दिर भुमेथान सडक स्तरउन्नती वडा नं. ६	यातयात पूर्वाधार	नेपाल सरकार - नगद अनुदान	०	२,००	०	०	२,००
४९	रिभान ग्रामिण सडक स्तरउन्नती वडा नं. ५	यातयात पूर्वाधार	नेपाल सरकार - नगद अनुदान	०	९,००	०	०	९,००
५०	लगानी साझेदारीमा सडक निर्माण कोष	यातयात पूर्वाधार	राजस्व बाँडफाँड — स्थानीय - नगद	१२,५०	१२,५०	१२,५०	१२,५०	५०,००
५१	लागत साझेदारीमा आधारित योजना	यातयात पूर्वाधार	राजस्व बाँडफाँड - संघीय सरकार - नगद	१०,००	३०,००	३०,००	३०,००	१,००,००
५२	लौसी खोला पधेरो निर्माण तथा गोरेटोबाटो स्तरउन्नतीवडा नं. ६	यातयात पूर्वाधार	नेपाल सरकार - नगद अनुदान	०	०	१,५०	०	१,५०
५३	सल्ले नयाँ गाउँ सडक स्तरउन्नती वडा नं. ७	यातयात पूर्वाधार	नेपाल सरकार - नगद अनुदान	०	०	५,००	०	५,००
५४	साउकोवारी गैरावारी सडक स्तरउन्नती वडा नं. ८	यातयात पूर्वाधार	नेपाल सरकार - नगद अनुदान	०	३,००	०	०	३,००
५५	हिमाली चोक पासचोक मोटरबाटो स्तरउन्नती वडा नं ३	यातयात पूर्वाधार	नेपाल सरकार - नगद अनुदान	०	५,००	०	०	५,००
५६	गाउँपालिका भवनको नाला तथा ढल व्यवस्थापन	भवन, आवास तथा सहरी विकास	राजस्व बाँडफाँड - संघीय सरकार - नगद	०	१०,००	०	०	१०,००



५७	नगद जनसहभागितामा आधारित योजना	यातयात पूर्वाधार	जन सहभागिता - नगद	२,५०	२,५०	२,५०	२,५०	१०,००
५८	शवदाह निर्माण वडा नं १	भवन, आवास तथा सहरा विकास	नेपाल सरकार - नगद अनुदान	०	५,००	०	०	५,००
कुल जम्मा				२,९०,४४	३,१६,२५	२,४१,७५	१,३७,००	९,८५,४४

आर्थिक विकास

रु. हजारमा

सि.नं.	कार्यक्रम/आयोजना/ क्रियाकलापको नाम	उप क्षेत्र	स्रोत	विनियोजन				
				पहिलो त्रैमासिक	दोस्रो त्रैमासिक	तेस्रो त्रैमासिक	चौथो त्रैमासिक	जम्मा
८०४३९५०२१०१ माछापुच्छ्रे गाउँपालिका								
१	कोदीखोला काउरेवेशी सिचाई कुलो DPR निर्माण वडा नं १	जलश्रोत तथा सिचाई	राजस्व बाँडफाँड - स्थानीय - नगद	०	०	५,००	०	५,००
२	सहकारी लेखापालन तालिम	सहकारी	राजस्व बाँडफाँड - संघीय सरकार - नगद	०	१,००	०	०	१,००
३	copomis पुनर्ताजगी तालिम	सहकारी	नेपाल सरकार - नगद अनुदान	०	१,००	०	०	१,००
४	आकस्मिक बालीसंरक्षण कार्यक्रम	कृषि	राजस्व बाँडफाँड - प्रदेश सरकार - नगद	०	२,००	०	०	२,००
५	आलु पर्वदन कार्यक्रम वडा नं ८	कृषि	नेपाल सरकार - नगद अनुदान	०	३,००	०	०	३,००
६	कृषकको आवश्यकता र मागमा आधारित कार्यक्रम	कृषि	राजस्व बाँडफाँड — स्थानीय - नगद	०	५,००	५,००	०	१०,००
७	कृषि तथा पशु प्राविधिक क्षमता अभिवृद्धि तालिम	पशुपन्छी विकास	राजस्व बाँडफाँड - संघीय सरकार - नगद	६०	६०	६०	०	२,००
८	कृषि हेल्प डेस्क	कृषि	राजस्व बाँडफाँड — स्थानीय - नगद	२५	२५	२५	२५	१,००
९	कार्यक्रम संचालन तथा अनुगमन खर्च	पशुपन्छी विकास	राजस्व बाँडफाँड - संघीय सरकार - नगद	०	१,००	१,००	०	२,००



१०	थुनेलो परीक्षण कार्यक्रम	पशुपन्छी विकास	राजस्व बाँडफाँड - संघीय सरकार - नगद	०	१,५०	०	०	१,५०
११	दुग्ध प्रशोधन केन्द्र स्थापना तथा दाना चोक्रर उत्पादन केन्द्र स्थापना कार्यक्रम	पशुपन्छी विकास	राजस्व बाँडफाँड - संघीय सरकार - नगद	१८,००	१८,००	२७,००	२७,००	९०,००
१२	नियमित बाली निरीक्षण कार्यक्रम	कृषि	राजस्व बाँडफाँड - संघीय सरकार - नगद	२५	२५	२५	२५	१,००
१३	पर्यटन विकासको लागि प्रचार प्रसार तथा प्रवर्द्धन कार्यक्रम	पर्यटन	राजस्व बाँडफाँड - संघीय सरकार - नगद	१,००	३,००	३,००	३,००	१०,००
१४	पर्यटन सूचना केन्द्र स्थापना तथा व्यवस्थापन	पर्यटन	राजस्व बाँडफाँड - संघीय सरकार - नगद	५,००	५,००	०	०	१०,००
१५	पशु आहार कार्यक्रम(वर्षे तथा हिउँदे घाँस बिउ/वेर्ना कार्यक्रम)	पशुपन्छी विकास	राजस्व बाँडफाँड - संघीय सरकार - नगद	०	४,००	०	१,००	५,००
१६	पशु हेल्प डेस्क स्थापना कार्यक्रम	पशुपन्छी विकास	राजस्व बाँडफाँड - संघीय सरकार - नगद	१,००	०	०	०	१,००
१७	पशुमा बाँझपन निवारण शिविर	पशुपन्छी विकास	राजस्व बाँडफाँड - संघीय सरकार - नगद	०	४,००	०	०	४,००
१८	पुष्प तथा मसला बाली प्रवर्द्धन कार्यक्रम	कृषि	राजस्व बाँडफाँड - प्रदेश सरकार - नगद	०	०	३,००	०	३,००
१९	बाली उपचार शिविर	कृषि	राजस्व बाँडफाँड - संघीय सरकार - नगद	५०	५०	५०	५०	२,००
२०	भूमि बैक स्थापना ,संचालन ,व्यवस्थापन	कृषि	राजस्व बाँडफाँड - संघीय सरकार - नगद	२,५०	२,५०	२,५०	२,५०	१०,००
२१	मागमा आधारित पशुपंक्षी पालन तालिम	पशुपन्छी विकास	राजस्व बाँडफाँड - संघीय सरकार - नगद	०	३,००	०	०	३,००
२२	मिनिक्किट वितरण कार्यक्रम	कृषि	राजस्व बाँडफाँड — स्थानीय - नगद	०	२,००	०	०	२,००
२३	स्थलगत घुम्ती तालिम	कृषि	राजस्व बाँडफाँड — स्थानीय - नगद	५०	५०	५०	५०	२,००



२४	सहकारी अनुगमन तथा निरीक्षण कार्यक्रम	सहकारी	राजस्व बाँडफाँड - संघीय सरकार - नगद	२५	२५	२५	२५	१,००
२५	सहकारी नेतृत्व विकास तालिम	सहकारी	राजस्व बाँडफाँड - संघीय सरकार - नगद	०	०	२,००	०	२,००
२६	आन्तरिक तथा बाह्य परजिवी नियन्त्रण तथा अन्य औषधी खरिद	पशुपन्छी विकास	राजस्व बाँडफाँड - संघीय सरकार - नगद	१५,००	०	०	०	१५,००
२७	प्रयोगशाला व्यवस्थापन	पशुपन्छी विकास	राजस्व बाँडफाँड - संघीय सरकार - नगद	१,००	०	०	०	१,००
२८	माटो परिक्षण यन्त्र र आवश्यक सामग्री खरिद ५०% साझेदारी माछापुच्छ्रे मुक्तिनाथ ब उ सहकारी सँस्था	कृषि	राजस्व बाँडफाँड - संघीय सरकार - नगद	०	३,००	०	०	३,००
२९	कृषकहरुको ५०% साझेदारीमा स्थाई प्लास्टिक घर निर्माण कार्यक्रम	कृषि	राजस्व बाँडफाँड - संघीय सरकार - नगद	०	१०,००	०	०	१०,००
३०	पिपलरुख सिरस्वारा पैदलमार्ग निर्माण वडा नं ७	पर्यटन	राजस्व बाँडफाँड - संघीय सरकार - नगद	०	३,००	०	०	३,००
३१	लालीगुराँस पैदलमार्ग निर्माण वडा नं ७	पर्यटन	राजस्व बाँडफाँड - संघीय सरकार - नगद	०	२,२५	२,२५	०	४,५०
३२	आवश्यकताका आधारमा सिँचाई कुलो मर्मत सम्भार	जलश्रोत तथा सिँचाई	नेपाल सरकार - नगद अनुदान	१,७५	१,७५	१,७५	१,७५	७,००
३३	Pilot Project on mountain Garden monorail for agro tourism	पर्यटन	नेपाल सरकार - नगद अनुदान	०	८,००	०	०	८,००
३४	धम्पुस पोखरी पार्क स्तरोन्नती वडा नं ७	पर्यटन	गण्डकी प्रदेश - नगद अनुदान	९०	६०	६०	९०	३,००
३५	धार्मिक पर्यटकीय महागुरु गुफा बाटो (घलेल)	पर्यटन	राजस्व बाँडफाँड - प्रदेश सरकार - नगद	०	०	५,००	०	५,००
३६	पर्यटकीय पदमार्गहरुको निर्माण तथा स्तरोन्नती	पर्यटन	गण्डकी प्रदेश - नगद अनुदान	२,५०	२,५०	२,५०	२,५०	१०,००
३७	प्लेहेने बराह मन्दिर मर्मत सम्भार वडा नं ८	पर्यटन	राजस्व बाँडफाँड - संघीय सरकार - नगद	२,००	०	०	०	२,००
३८	भराभरी सिचाई नाला तथा बाटो स्तरउन्नती वडा नं २	जलश्रोत तथा सिँचाई	नेपाल सरकार - नगद अनुदान	०	०	५,००	०	५,००



३९	पशु सेवा केन्द्र भेडाबारी रंगरोगन तथा व्यवस्थापन	पशुपन्छी विकास	राजस्व बाँडफाँड - संघीय सरकार - नगद	०	२,००	०	०	२,००
कुल जम्मा				५३,००	९९,४५	६८,९५	४०,४०	२,५३,००

सामाजिक विकास

रु. हजारमा

सि.नं.	कार्यक्रम/आयोजना/ क्रियाकलापको नाम	उप क्षेत्र	स्रोत	विनियोजन				
				पहिलो त्रैमासिक	दोस्रो त्रैमासिक	तेस्रो त्रैमासिक	चौथो त्रैमासिक	जम्मा
८०४३९५०२१०१ माछापुच्छ्रे गाउँपालिका								
१	विपन्न नागरिक स्वास्थ्य बिमा	स्वास्थ्य	राजस्व बाँडफाँड — स्थानीय - नगद	०	०	०	५,५०	५,५०
२	स्थानीय पाठ्यपुस्तक छपाई	शिक्षा	राजस्व बाँडफाँड - संघीय सरकार - नगद	०	०	८,००	०	८,००
३	प्रसूति शिक्षक तथा कर्मचारी व्यवस्थापन कार्यक्रम	शिक्षा	राजस्व बाँडफाँड — स्थानीय - नगद	९,२०	९,२०	९,८०	९,८०	६,००
४	बर्थिड सेन्टर कर्मचारी थप तलब	स्वास्थ्य	राजस्व बाँडफाँड - संघीय सरकार - नगद	२,९०	९,४०	२,९०	९,४०	७,००
५	बालविकास शिक्षक अनुदान (श्री सरस्वती आ.वि. सिधिड)	शिक्षा	राजस्व बाँडफाँड - संघीय सरकार - नगद	९०	९,३५	९,३५	९०	४,५०
६	मुख स्वास्थ्य कार्यक्रम	स्वास्थ्य	राजस्व बाँडफाँड — स्थानीय - नगद	७०	९,०५	९,०५	७०	३,५०
७	मातृभाषाको शिक्षक अनुदान (श्री माछापुच्छ्रे आ.वि. मोहोरा)	शिक्षा	राजस्व बाँडफाँड - संघीय सरकार - नगद	९०	९०	६०	६०	३,००
८	रेडियो ग्राफर /ल्याव कर्मचारी	स्वास्थ्य	राजस्व बाँडफाँड - संघीय सरकार - नगद	९,३०	९,९५	९,९५	९,३०	६,५०
९	बालविकास शिक्षक, विद्यालय कर्मचारी र CLC परिचालक पारिश्रमिक	शिक्षा	राजस्व बाँडफाँड - संघीय सरकार - नगद	२४,५०	२४,५०	२४,५०	२४,५०	९८,००



१०	उपाध्यक्षसँगमहिला तथा बालबालिका कार्यक्रम अन्तर्गत मागमा आधारित सिप विकास तालिम	लैंगिक समानता तथा सामाजिक समावेशीकरण	नेपाल सरकार - नगद अनुदान	०	४,००	४,००	४,००	१२,००
११	महिलाहरुलाई क्षमता विकास तालिम	लैंगिक समानता तथा सामाजिक समावेशीकरण	राजस्व बाँडफाँड - संघीय सरकार - नगद	२,५०	२,५०	०	०	५,००
१२	अतिरिक्त क्रियाकलाप कक्षा १-८ सञ्चालन तथा व्यवस्थापन	शिक्षा	राजस्व बाँडफाँड — स्थानीय - नगद	०	३,००	०	०	३,००
१३	अध्यक्षकप खेलकुद प्रतियोगिता सञ्चालन तथा व्यवस्थापन	शिक्षा	राजस्व बाँडफाँड - संघीय सरकार - नगद	९,००	०	०	०	९,००
१४	अपाङ्गता भएका व्यक्तीहरुका लागि मागमा आधारित आयआर्जनमुलक कार्यक्रम	लैंगिक समानता तथा सामाजिक समावेशीकरण	नेपाल सरकार - नगद अनुदान	०	५,००	०	०	५,००
१५	अपाङ्गता विद्यार्थी सहयोग कार्यक्रम	लैंगिक समानता तथा सामाजिक समावेशीकरण	राजस्व बाँडफाँड - प्रदेश सरकार - नगद	०	०	१,००	०	१,००
१६	अभिभावक शिक्षा कार्यक्रम	शिक्षा	राजस्व बाँडफाँड - संघीय सरकार - नगद	५,००	०	०	०	५,००
१७	अशक्त अपाङ्गता भएका व्यक्तीहरुका लागि सहायता सामग्री वितरण	लैंगिक समानता तथा सामाजिक समावेशीकरण	राजस्व बाँडफाँड — स्थानीय - नगद	२,००	०	०	०	२,००
१८	अशक्त जेष्ठ नागरिकहरुलाई सहायता सामग्री वितरण	लैंगिक समानता तथा सामाजिक समावेशीकरण	नेपाल सरकार - नगद अनुदान	०	२,००	०	०	२,००
१९	उत्कृष्ट विद्यालय, शिक्षक, विद्यार्थी प्रोत्साहन कार्यक्रम (शिक्षा दिवस कार्यक्रम)	शिक्षा	राजस्व बाँडफाँड - संघीय सरकार - नगद	४,५०	०	०	०	४,५०
२०	उपाध्यक्ष संग गर्भवती भिडियो एक्सरे RUSG	स्वास्थ्य	गण्डकी प्रदेश - नगद अनुदान	०	१,००	१,००	१,००	३,००
२१	उपाध्यक्ष संग गर्भवती सुरक्षा कार्यक्रम	स्वास्थ्य	राजस्व बाँडफाँड - संघीय सरकार - नगद	१,५०	१,५०	१,५०	१,५०	६,००
२२	उपाध्यक्षसँग उधमीमहिला कार्यक्रम	लैंगिक समानता तथा	राजस्व बाँडफाँड - संघीय सरकार - नगद	०	५,००	५,००	५,००	१५,००



		सामाजिक समावेशीकरण						
२३	एकीकृत स्वास्थ्य सेवा आयुर्वेद कार्यक्रम	स्वास्थ्य	राजस्व बाँडफाँड — स्थानीय - नगद	०	२,००	२,००	०	४,००
२४	करार शिक्षक छनोट कार्यक्रम सञ्चालन तथा व्यवस्थापन	शिक्षा	राजस्व बाँडफाँड - संघीय सरकार - नगद	१,५०	१,००	१,५०	१,००	५,००
२५	गाउँ शिक्षा समिति लगायत शिक्षा सम्बन्धि अन्य विविध बैठक सञ्चालन तथा व्यवस्थापन	शिक्षा	राजस्व बाँडफाँड - संघीय सरकार - नगद	९०	६०	६०	९०	३,००
२६	जनजातीहरुको सशक्तिकरणको लागि मागमा आधारित कार्यक्रम	लैंगिक समानता तथा सामाजिक समावेशीकरण	राजस्व बाँडफाँड - संघीय सरकार - नगद	१,२५	१,२५	१,२५	१,२५	५,००
२७	जनप्रतिनिधि, कर्मचारी र शिक्षक बीच मैत्रीपूर्ण खेलकुद कार्यक्रम सञ्चालन तथा व्यवस्थापन	शिक्षा	राजस्व बाँडफाँड - संघीय सरकार - नगद	०	५,००	०	०	५,००
२८	जेष्ठ नागरिक मनोरञ्जन केन्द्र सञ्चालन सामग्री खरिद	लैंगिक समानता तथा सामाजिक समावेशीकरण	गण्डकी प्रदेश - नगद अनुदान	०	२,००	०	०	२,००
२९	जिल्ला स्तरीय राष्ट्रपति रनिङ शिल्ड प्रतियोगितामा सहभागी खेलाडी तयारी र व्यवस्थापन	शिक्षा	राजस्व बाँडफाँड - संघीय सरकार - नगद	०	१,५०	०	०	१,५०
३०	दलितहरुलाई मागमा आधारित आयआर्जन सम्बन्धी कार्यक्रम	लैंगिक समानता तथा सामाजिक समावेशीकरण	गण्डकी प्रदेश - नगद अनुदान	०	२,५०	२,५०	०	५,००
३१	नमुना विद्यालय अवलोकन भ्रमण कार्यक्रम (ECD)	शिक्षा	राजस्व बाँडफाँड - संघीय सरकार - नगद	०	२,००	०	०	२,००
३२	नवजात बालिका वैक खाता सञ्चालन कोष	लैंगिक समानता तथा सामाजिक समावेशीकरण	आन्तरिक श्रोत - नगद	१,२५	१,२५	१,२५	१,२५	५,००
३३	प्रधानाध्यापक प्रोत्साहन भत्ता कार्यक्रम	शिक्षा	राजस्व बाँडफाँड - संघीय सरकार - नगद	०	०	०	३,००	३,००
३४	प्रधानाध्यापक बैठक सञ्चालन तथा व्यवस्थापन	शिक्षा	राजस्व बाँडफाँड - संघीय सरकार - नगद	६०	६०	६०	१,२०	३,००



३५	प्राविधिक शिक्षा छात्रवृत्ति वितरण (प्राविधिक शिक्षालय)	शिक्षा	राजस्व बाँडफाँड - संघीय सरकार - नगद	०	१२,४०	०	०	१२,४०
३६	परीक्षा सञ्चालन तथा व्यवस्थापन (कक्षा ५ र ८ वार्षिक परीक्षा पालिका स्तर)	शिक्षा	राजस्व बाँडफाँड - संघीय सरकार - नगद	२,१०	२,१०	२,१०	७०	७,००
३७	पाठयोजना डायरी, TSI डायरी, शैक्षिक क्यालेण्डर छपाई र वितरण	शिक्षा	राजस्व बाँडफाँड — स्थानीय - नगद	०	०	३,००	०	३,००
३८	फोहोरमैला व्यवस्थापन कार्यक्रम	खानेपानी तथा सरसफाई	राजस्व बाँडफाँड - संघीय सरकार - नगद	२,००	३,००	४,००	१,००	१०,००
३९	बालकोषस्थापना र सन्चालन	लैंगिक समानता तथा सामाजिक समावेशीकरण	नेपाल सरकार - नगद अनुदान	५०	५०	५०	५०	२,००
४०	बालमैत्रिस्थानिय शासनका अवलम्बन कार्यक्रम	लैंगिक समानता तथा सामाजिक समावेशीकरण	राजस्व बाँडफाँड - प्रदेश सरकार - नगद	०	०	७,००	०	७,००
४१	बालविकास शिक्षक तालिम, अंग्रेजी, गणित, विज्ञान शिक्षक तालिम, IEMIS तालिम, कम्प्युटर तालिम, जिन्स तथा लेखा व्यवस्थापन तालिम सञ्चालन तथा व्यवस्थापन	शिक्षा	राजस्व बाँडफाँड — स्थानीय - नगद	२,००	२,००	०	०	४,००
४२	बालविवाह न्युनिकरण सम्बन्धि सचेतनामुलक कार्यक्रम	लैंगिक समानता तथा सामाजिक समावेशीकरण	राजस्व बाँडफाँड — स्थानीय - नगद	०	२,००	०	०	२,००
४३	मेला उत्सव	लैंगिक समानता तथा सामाजिक समावेशीकरण	राजस्व बाँडफाँड - संघीय सरकार - नगद	५०	५०	५०	५०	२,००
४४	महिला स्वास्थ्य स्वयंसेविका कार्यक्रम	स्वास्थ्य	राजस्व बाँडफाँड - प्रदेश सरकार - नगद	१,५८	१,५८	१,५८	१,५८	६,३५
४५	महिला स्वास्थ्य स्वयंसेविका/बडा स्वास्थ्य कार्यक्रम बडा नं ९	स्वास्थ्य	राजस्व बाँडफाँड — स्थानीय - नगद	०	०	१,५०	०	१,५०
४६	महिलाहरुलाईआधारभुत स्वास्थ्य तथा सरसफाई सम्बन्धि तालिम	लैंगिक समानता तथा सामाजिक समावेशीकरण	गण्डकी प्रदेश - नगद अनुदान	०	१,५०	१,५०	०	३,००



४७	मानवअधिकार प्रवर्धन कार्यक्रम	लैंगिक समानता तथा सामाजिक समावेशीकरण	राजस्व बाँडफाँड — स्थानीय - नगद	०	२,००	०	०	२,००
४८	राष्ट्रपति रनिङ शिल्ड प्रतियोगिता सञ्चालन तथा व्यवस्थापन (पालिका स्तर)	शिक्षा	राजस्व बाँडफाँड - संघीय सरकार - नगद	०	१०,००	०	०	१०,००
४९	लक्षित वर्ग सँगसम्बन्धित विभिन्न समितिको बैठक खर्च ,अनुगमन तथा विविध खर्च	लैंगिक समानता तथा सामाजिक समावेशीकरण	नेपाल सरकार - नगद अनुदान	१,२५	१,२५	१,२५	१,२५	५,००
५०	लक्षितवर्ग सँग सम्बन्धित विभिन्न राष्ट्रिय तथा अन्तराष्ट्रिय दिवसीय कार्यक्रम	लैंगिक समानता तथा सामाजिक समावेशीकरण	राजस्व बाँडफाँड - संघीय सरकार - नगद	१,२५	१,२५	१,२५	१,२५	५,००
५१	विद्यालय अनुगमन	शिक्षा	राजस्व बाँडफाँड - संघीय सरकार - नगद	६०	९०	९०	६०	३,००
५२	विद्यालय नर्स कार्यक्रम	स्वास्थ्य	गण्डकी प्रदेश - नगद अनुदान	०	१,००	१,००	१,००	३,००
५३	विद्यालयमा शैक्षिक तथा खेलकुदका सामग्री व्यवस्थापन	शिक्षा	राजस्व बाँडफाँड - संघीय सरकार - नगद	२,००	०	०	०	२,००
५४	शुन्य होम डेलिभरी कार्यक्रम सुत्केरी किचन कार्यक्रम	स्वास्थ्य	गण्डकी प्रदेश - नगद अनुदान	२५	२५	२५	२५	१,००
५५	स्वास्थ्य वार्षिक प्रतिवेदन प्रकाशन कार्यक्रम	स्वास्थ्य	राजस्व बाँडफाँड - संघीय सरकार - नगद	१,००	०	०	०	१,००
५६	स्वास्थ्य सस्था विधुतीय रेकर्डिङ्ग कार्यक्रम सामान तथा सफ्ट वयर खरिद (अभिमुखिकरण कार्यक्रम)	स्वास्थ्य	राजस्व बाँडफाँड - संघीय सरकार - नगद	२,००	०	०	०	२,००
५७	सहभोज कार्यक्रम	लैंगिक समानता तथा सामाजिक समावेशीकरण	राजस्व बाँडफाँड — स्थानीय - नगद	०	१,००	१,००	०	२,००
५८	हिंसा न्यूनीकरण सम्बन्धी सचेतनामुलक कार्यक्रम	लैंगिक समानता तथा सामाजिक समावेशीकरण	नेपाल सरकार - नगद अनुदान	०	२,००	०	०	२,००
५९	जेष्ठ नागरिक धार्मिक अवलोकन	लैंगिक समानता तथा सामाजिक समावेशीकरण	राजस्व बाँडफाँड - संघीय सरकार - नगद	०	०	२,००	०	२,००



६०	बालमैत्री कक्षाकोठा व्यवस्थापन	शिक्षा	राजस्व बाँडफाँड - संघीय सरकार - नगद	०	०	५,००	०	५,००
६१	दलित तथा अति विपन्न विद्यार्थीहरूलाई छात्रवृत्ति	लैंगिक समानता तथा सामाजिक समावेशीकरण	राजस्व बाँडफाँड - प्रदेश सरकार - नगद	०	१,००	१,००	१,००	३,००
६२	विपन्नछात्र/छात्रहरूका लागि उच्च शिक्षा शैक्षिक छात्रवृत्ति कार्यक्रम	सामाजिक सुरक्षा तथा संरक्षण	राजस्व बाँडफाँड — स्थानीय - नगद	०	३,००	०	०	३,००
६३	अभिभावकविहिन बालबालिका र जोखिममा रहेका बालबालिका उद्धार एवम संरक्षण	लैंगिक समानता तथा सामाजिक समावेशीकरण	राजस्व बाँडफाँड — स्थानीय - नगद	५०	५०	५०	५०	२,००
६४	औषधि खरिद	स्वास्थ्य	राजस्व बाँडफाँड — स्थानीय - नगद	१४,००	०	०	०	१४,००
६५	विपन्न नागरिक आर्थिक सहायता	सामाजिक सुरक्षा तथा संरक्षण	आन्तरिक श्रोत - नगद	२,५०	२,५०	२,५०	२,५०	१०,००
६६	जेष्ठ नागरिक मनोरन्जन केन्द्र स्थापना	लैंगिक समानता तथा सामाजिक समावेशीकरण	गण्डकी प्रदेश - नगद अनुदान	०	५,००	०	०	५,००
६७	औषधि उपकरण खरिद	स्वास्थ्य	राजस्व बाँडफाँड — स्थानीय - नगद	२,५०	०	२,५०	०	५,००
६८	स्वास्थ्य सस्था विधुतीय रेकर्डिङ्ग कार्यक्रम सामान तथा सफ्ट वयर खरिद (मेशिनरी)	स्वास्थ्य	गण्डकी प्रदेश - नगद अनुदान	३,५०	०	०	०	३,५०
६९	स्वास्थ्य संस्था सुदृढीकरण कार्यक्रम (मेशिनरी)	स्वास्थ्य	राजस्व बाँडफाँड - संघीय सरकार - नगद	१,००	०	०	०	१,००
७०	खानेपानि मुहान संरक्षण	खानेपानी तथा सरसफाई	गण्डकी प्रदेश - नगद अनुदान	५०	५०	५०	५०	२,००
७१	खोराकोमुख खानेपानी टयांकी निर्माण योजना क्रमागत	खानेपानी तथा सरसफाई	राजस्व बाँडफाँड - संघीय सरकार - नगद	०	१५,००	०	०	१५,००
७२	गौरीशंकर शिवालय मन्दिर मर्मत संभार वडा नं. ३	भाषा तथा संस्कृति	राजस्व बाँडफाँड - प्रदेश सरकार - नगद	०	६,००	०	०	६,००
७३	लेककुना मिलन युवा क्लब खेलमैदान निर्माण वडा नं. ७	युवा तथा खेलकुद	राजस्व बाँडफाँड - संघीय सरकार - नगद	०	०	५,००	०	५,००



७४	विद्यालयको भौतिक पूर्वाधार मर्मत, घेराबार कार्यक्रम	शिक्षा	राजस्व बाँडफाँड - संघीय सरकार - नगद	३,००	२,००	२,००	३,००	१०,००
७५	शहिद हरि प्रसाद आ.वि पर्खाल तथा घेराबार	शिक्षा	राजस्व बाँडफाँड - संघीय सरकार - नगद	३,००	०	०	०	३,००
७६	सर्वेधर शिवालय मन्दिर निर्माण (कालिमाटी)	भाषा तथा संस्कृति	गण्डकी प्रदेश - नगद अनुदान	०	२,५०	२,५०	०	५,००
कुल जम्मा				१,०९,१३	१,५९,२८	१,१४,३८	७२,९३	४,५५,७५

संस्थागत विकास, सेवा प्रवाह र सुशासन

रु. हजारमा

सि.नं.	कार्यक्रम/आयोजना/क्रियाकलापको नाम	उप क्षेत्र	स्रोत	विनियोजन				
				पहिलो त्रैमासिक	दोस्रो त्रैमासिक	तेस्रो त्रैमासिक	चौथो त्रैमासिक	जम्मा
८०४३९५०२१०१ माछापुच्छ्रे गाउँपालिका								
१	कर्मचारी/उपभोक्ता समिति/टोलविकास संस्था पुरस्कार तथा प्रोत्साहन	प्रशासकीय सुशासन	राजस्व बाँडफाँड - संघीय सरकार - नगद	१,००	१,००	२,००	१,००	५,००
२	कानूनी सल्लाह तथा परामर्श	कानून तथा न्याय	राजस्व बाँडफाँड - संघीय सरकार - नगद	५०	५०	५०	५०	२,००
३	डिजिटल भिलेज प्रोफाइल	प्रशासकीय सुशासन	गण्डकी प्रदेश - नगद अनुदान	०	१५,००	०	०	१५,००
४	इन्टरनेट तथा सिस्टम जडान, विस्तार, नविकरण, सेवाशुल्क, Firewall setup, नेटवर्किङ	प्रशासकीय सुशासन	आन्तरिक श्रोत - नगद	५,००	५,००	५,००	०	१५,००
५	कर्मचारीहरूको क्षमता अभिवृद्धि तालिम	मानव संशाधन विकास	नेपाल सरकार - नगद अनुदान	१,००	१,५०	१,५०	१,००	५,००
६	LISA & FRA अभिमुखीकरण कार्यक्रम तथा बैठक संचालन खर्च	प्रशासकीय सुशासन	नेपाल सरकार - नगद अनुदान	२५	२५	२५	२५	१,००
७	असल अभ्यास आदान प्रदान	मानव संशाधन विकास	नेपाल सरकार - नगद अनुदान	१,२५	१,२५	१,२५	१,२५	५,००



८	आवधिक योजना निर्माण	योजना तर्जुमा र कार्यन्वयन	राजस्व बाँडफाँड - संघीय सरकार - नगद	०	५,००	५,००	५,००	१५,००
९	उपभोक्ता समिति अभिमुखीकरण	मानव संशाधन विकास	नेपाल सरकार - नगद अनुदान	२,५०	२,५०	०	०	५,००
१०	कानून निर्माण तथा व्यवस्थापन	कानून तथा न्याय	राजस्व बाँडफाँड - संघीय सरकार - नगद	२५	२५	२५	२५	१,००
११	किशोर किशोरीहरूका लागि कानूनी सचेतना कार्यक्रम	कानून तथा न्याय	नेपाल सरकार - नगद अनुदान	०	०	१,००	०	१,००
१२	गरिबी निवारणका लागि लघु उद्यम विकास कार्यक्रम	गरिबी निवारण	राजस्व बाँडफाँड - संघीय सरकार - नगद	३,००	२,००	३,००	२,००	१०,००
१३	जनप्रतिनिधि तथा कर्मचारीहरूलाई कानूनी साक्षरता कार्यक्रम	कानून तथा न्याय	नेपाल सरकार - नगद अनुदान	२,००	०	०	०	२,००
१४	जनप्रतिनिधिहरूको क्षमता विकास कार्यक्रम	मानव संशाधन विकास	नेपाल सरकार - नगद अनुदान	०	२,५०	२,५०	०	५,००
१५	न्यायिक इजलास व्यवस्थापन	कानून तथा न्याय	गण्डकी प्रदेश - नगद अनुदान	२,००	०	०	०	२,००
१६	न्यायिक समिति तथा मेलमिलाप केन्द्र संचालन खर्च	कानून तथा न्याय	नेपाल सरकार - नगद अनुदान	१,००	१,००	२,००	१,००	५,००
१७	प्रधानमन्त्री रोजगार कार्यक्रम संचालनका लागि आवश्यक सामग्री तथा औजार खरिद	श्रम तथा रोजगारी	राजस्व बाँडफाँड - संघीय सरकार - नगद	३,००	०	०	०	३,००
१८	मनोशिक्षा कार्यक्रम	श्रम तथा रोजगारी	राजस्व बाँडफाँड - संघीय सरकार - नगद	७५	५०	५०	७५	२,५०
१९	मेलमिलाप केन्द्र स्तरोन्नती	कानून तथा न्याय	गण्डकी प्रदेश - नगद अनुदान	२,००	०	०	०	२,००
२०	मेलमिलाप तालिम (पून्तर्जागि, एडभान्स)	कानून तथा न्याय	नेपाल सरकार - नगद अनुदान	०	५,००	०	०	५,००
२१	महिला, अपाङ्गता भएका व्यक्तिहरू र दलितका लागि कानूनी सचेतना कार्यक्रम	कानून तथा न्याय	नेपाल सरकार - नगद अनुदान	०	१,००	१,००	१,००	३,००
२२	वृक्षारोपण कार्यक्रम	वातावरण तथा जलवायु	राजस्व बाँडफाँड -	३,००	०	०	०	३,००



			संघीय सरकार - नगद					
२३	वार्षिक समिक्षा	प्रशासकीय सुशासन	आन्तरिक श्रोत - नगद	१,००	०	०	०	१,००
२४	विद्यालय शिक्षा कार्यक्रम	श्रम तथा रोजगारी	राजस्व बाँडफाँड - संघीय सरकार - नगद	३०	२०	२०	३०	१,००
२५	विपद् व्यवस्थापन कोष	विपद् व्यवस्थापन	राजस्व बाँडफाँड - संघीय सरकार - नगद	३८,००	०	०	०	३८,००
२६	विपद् व्यवस्थापन तालिम	विपद् व्यवस्थापन	राजस्व बाँडफाँड - संघीय सरकार - नगद	३,००	०	०	०	३,००
२७	संरक्षण आदेश कार्यक्रम	कानून तथा न्याय	राजस्व बाँडफाँड — स्थानीय - नगद	१०	१०	१०	२०	५०
२८	सामाजिक/सार्वजनिक परीक्षण	वित्तीय सुशासन	नेपाल सरकार - नगद अनुदान	३,००	०	०	०	३,००
२९	सार्वजनिक सुनुवाइ	वित्तीय सुशासन	नेपाल सरकार - नगद अनुदान	१,००	१,००	१,००	०	३,००
३०	मेलमिलाप केन्द्र अनुगमन	कानून तथा न्याय	नेपाल सरकार - नगद अनुदान	०	२५	२५	०	५०
३१	मेलमिलापकर्ता सिकाई आदानप्रदान तथा अवलोकन कार्यक्रम	कानून तथा न्याय	नेपाल सरकार - नगद अनुदान	०	२,५०	०	०	२,५०
३२	डिजिटल नागरिक बडापत्र गा पा तथा बडागत	प्रशासकीय सुशासन	आन्तरिक श्रोत - नगद	०	०	०	१५,००	१५,००
३३	विपद् व्यवस्थापन सामग्री खरिद	विपद् व्यवस्थापन	राजस्व बाँडफाँड - संघीय सरकार - नगद	५,००	०	०	०	५,००
३४	सिसि टिभि जडान तथा मर्मत	प्रशासकीय सुशासन	गण्डकी प्रदेश - नगद अनुदान	१८,००	०	०	०	१८,००
३५	नदी खोलानालामा तटबन्धन निर्माण	विपद् व्यवस्थापन	राजस्व बाँडफाँड - संघीय सरकार - नगद	८,००	०	०	१२,००	२०,००
कुल जम्मा				१,०५,९०	४८,३०	२७,३०	४१,५०	२,२३,००



वडागत बजेट विनियोजन

८०४३९५०२२०१ माछापुच्छ्रे गाउँपालिका वडा नं.१

रु. हजारमा

सि.नं.	कार्यक्रम/आयोजना/ क्रियाकलापको नाम	उप क्षेत्र	स्रोत	विनियोजन				
				पहिलो त्रैमासिक	दोस्रो त्रैमासिक	तेस्रो त्रैमासिक	चौथो त्रैमासिक	जम्मा
१	पानी तथा विजुली	कार्यालय सञ्चालन तथा प्रशासनिक	आन्तरिक श्रोत - नगद	३	३	३	३	१५
२	संचार महसुल	कार्यालय सञ्चालन तथा प्रशासनिक	आन्तरिक श्रोत - नगद	३	३	३	३	१४
३	इन्धन (कार्यालय प्रयोजन)	कार्यालय सञ्चालन तथा प्रशासनिक	आन्तरिक श्रोत - नगद	१६	१६	१६	१६	६४
४	सवारी साधन मर्मत खर्च	कार्यालय सञ्चालन तथा प्रशासनिक	आन्तरिक श्रोत - नगद	१०	१०	१५	१५	५०
५	मसलन्द तथा कार्यालय सामग्री	कार्यालय सञ्चालन तथा प्रशासनिक	आन्तरिक श्रोत - नगद	३०	३०	३०	३०	१,२०
६	पत्रपत्रिका, छपाई तथा सूचना प्रकाशन खर्च	कार्यालय सञ्चालन तथा प्रशासनिक	आन्तरिक श्रोत - नगद	३	२	३	२	१०
७	अन्नपुर्ण आ वि शिक्षक अनुदान	शिक्षा	राजस्व बाँडफाँड - संघीय सरकार - नगद	५०	५०	५०	५०	२,००
८	शारदा मा वि शिक्षक अनुदान	शिक्षा	राजस्व बाँडफाँड - संघीय सरकार - नगद	१,००	१,००	१,००	१,००	४,००
९	हिमालय डेफि आ वि शिक्षक अनुदान	शिक्षा	राजस्व बाँडफाँड - संघीय सरकार - नगद	४५	३०	४५	३०	१,५०
१०	हिमाली आ वि शिक्षक अनुदान	शिक्षा	राजस्व बाँडफाँड - संघीय सरकार - नगद	४५	३०	४५	३०	१,५०
११	५०% अनुदानमा आलु विउ वितरण	कृषि	नेपाल सरकार - नगद अनुदान	०	२,५०	०	०	२,५०
१२	अनुदानमा गाई वितरण कार्यक्रम	पशुपन्छी विकास	नेपाल सरकार - नगद अनुदान	०	७,००	०	०	७,००



१३	कार्यक्रम खर्च	कार्यालय सञ्चालन तथा प्रशासनिक	आन्तरिक श्रोत - नगद	१०	१५	१५	१०	५०
१४	ज्येष्ठ नागरिकलाई प्रोत्साहन कार्यक्रम	लैंगिक समानता तथा सामाजिक समावेशीकरण	नेपाल सरकार - नगद अनुदान	०	३०	०	०	३०
१५	टुसेमा व्यायामशालाका लागि सामग्री खरिद कार्यक्रम	स्वास्थ्य	नेपाल सरकार - नगद अनुदान	५,००	०	०	०	५,००
१६	नेतृत्व विकास कार्यक्रम	लैंगिक समानता तथा सामाजिक समावेशीकरण	नेपाल सरकार - नगद अनुदान	०	०	१,००	०	१,००
१७	पञ्चेबाजा संरक्षण प्रवर्द्धनका लागि पोसाक वितरण कार्यक्रम	भाषा तथा संस्कृति	नेपाल सरकार - नगद अनुदान	६०	०	०	०	६०
१८	महिला स्वास्थ्य स्वयंसेविका प्रोत्साहन स्वरूप दर खाने कार्यक्रम	भाषा तथा संस्कृति	नेपाल सरकार - नगद अनुदान	४०	०	०	०	४०
१९	वडा नं. १ मा वृक्षारोपण कार्यक्रम	बन	नेपाल सरकार - नगद अनुदान	५०	०	०	०	५०
२०	सहिद स्मृति कप	युवा तथा खेलकुद	नेपाल सरकार - नगद अनुदान	०	०	२,००	०	२,००
२१	साईनबोर्ड व्यवस्थापन र सूचना पाटी निर्माण	प्रशासकीय सुशासन	नेपाल सरकार - नगद अनुदान	१,५०	०	०	०	१,५०
२२	अनुगमन, मूल्यांकन खर्च	कार्यालय सञ्चालन तथा प्रशासनिक	आन्तरिक श्रोत - नगद	६	१९	१९	१९	६५
२३	विविध खर्च	कार्यालय सञ्चालन तथा प्रशासनिक	आन्तरिक श्रोत - नगद	२२	३३	३३	२२	१,१०
२४	कृषक समुहलाई चिलिड भ्याट वितरण	कृषि	नेपाल सरकार - नगद अनुदान	०	२,००	०	०	२,००
२५	नयाँ खैरे माझटोल नाला निर्माण	यातयात पूर्वाधार	नेपाल सरकार - नगद अनुदान	०	०	२,५०	०	२,५०
२६	ग्याबिन जाली खरिद	विपद व्यवस्थापन	नेपाल सरकार - नगद अनुदान	०	०	०	१,००	१,००
२७	धिप्राङ वैसी शाखा कुलो निर्माण	जलश्रोत तथा सिंचाई	नेपाल सरकार - नगद अनुदान	०	०	३,००	०	३,००
२८	बहपुचे पिपरताल पर्यटन पदमार्ग	पर्यटन	नेपाल सरकार - नगद अनुदान	०	०	३,००	०	३,००
२९	छिवाङ खानेपानी मुहान मर्मत	खानेपानी तथा सरसफाई	नेपाल सरकार - नगद अनुदान	०	०	५०	०	५०



३०	ट्रस तथा मन्दिर निर्माण	भाषा तथा संस्कृति	नेपाल सरकार - नगद अनुदान	०	०	५,००	०	५,००
३१	धिप्राङ पदमार्ग मर्मत	यातयात पूर्वाधार	नेपाल सरकार - नगद अनुदान	०	०	१,००	०	१,००
३२	पार्क निर्माण	पर्यटन	नेपाल सरकार - नगद अनुदान	०	०	५०	०	५०
३३	मिसा लुब्रुचु पर्यटन पदमार्ग	पर्यटन	नेपाल सरकार - नगद अनुदान	०	०	२,००	०	२,००
३४	रुम्जा सडकमा छाडा पशु चौपाया नियन्त्रण	यातयात पूर्वाधार	नेपाल सरकार - नगद अनुदान	०	०	१,७०	०	१,७०
३५	माछापुच्छ्रे स्वास्थ्य चौकीमा स्टोरकोठा मर्मत तथा व्यवस्थापन	भवन, आवास तथा सहरी विकास	नेपाल सरकार - नगद अनुदान	०	१,००	०	०	१,००
कुल जम्मा				११,४५	१६,२३	२५,९९	४,३२	५७,९९

२०४३१५०२२०२ माछापुच्छ्रे गाउँपालिका वडा नं. २

रु. हजारमा

सि.नं.	कार्यक्रम/आयोजना/ क्रियाकलापको नाम	उप क्षेत्र	स्रोत	विनियोजन				
				पहिलो त्रैमासिक	दोस्रो त्रैमासिक	तेस्रो त्रैमासिक	चौथो त्रैमासिक	जम्मा
१	पानी तथा बिजुली	कार्यालय सञ्चालन तथा प्रशासनिक	आन्तरिक श्रोत - नगद	३	३	३	३	१५
२	संचार महसुल	कार्यालय सञ्चालन तथा प्रशासनिक	आन्तरिक श्रोत - नगद	३	३	३	३	१४
३	इन्धन (कार्यालय प्रयोजन)	कार्यालय सञ्चालन तथा प्रशासनिक	आन्तरिक श्रोत - नगद	१६	१६	१६	१६	६४
४	सवारी साधन मर्मत खर्च	कार्यालय सञ्चालन तथा प्रशासनिक	आन्तरिक श्रोत - नगद	१५	१०	१५	१०	५०
५	मसलन्द तथा कार्यालय सामग्री	कार्यालय सञ्चालन तथा प्रशासनिक	आन्तरिक श्रोत - नगद	२४	३६	३६	२४	१,२०
६	पत्रपत्रिका, छपाई तथा सूचना प्रकाशन खर्च	कार्यालय सञ्चालन तथा प्रशासनिक	आन्तरिक श्रोत - नगद	३	२	२	३	१०
७	रासायनिक मल अनुदानमा वितरण कार्यक्रम	कृषि	नेपाल सरकार - नगद अनुदान	१,००	०	०	०	१,००



८	स्वयमसेविकाहरुलाई स्वास्थ्य सामग्री खरिद	स्वास्थ्य	नेपाल सरकार - नगद अनुदान	७५	०	०	०	७५
९	स्वास्थ्य प्रवधन कार्यक्रम	स्वास्थ्य	नेपाल सरकार - नगद अनुदान	१,००	०	०	०	१,००
१०	आलुको विउ वितरण अनुदान कार्यक्रम	कृषि	नेपाल सरकार - नगद अनुदान	१,५०	०	०	०	१,५०
११	कार्यक्रम खर्च	कार्यालय सञ्चालन तथा प्रशासनिक	आन्तरिक श्रोत - नगद	१०	१५	१५	१०	५०
१२	कार्यक्रम खर्च	लैंगिक समानता तथा सामाजिक समावेशीकरण	नेपाल सरकार - नगद अनुदान	०	१,००	०	०	१,००
१३	खेलकुद कार्यक्रम	युवा तथा खेलकुद	नेपाल सरकार - नगद अनुदान	१,००	०	०	०	१,००
१४	च्याउको बिउमा अनुदान कार्यक्रम	कृषि	नेपाल सरकार - नगद अनुदान	०	७५	०	०	७५
१५	जेष्ठ नागरिक सम्मान कार्यक्रम	लैंगिक समानता तथा सामाजिक समावेशीकरण	नेपाल सरकार - नगद अनुदान	०	५०	०	०	५०
१६	दलित, महिला, बालबालिका, अपाङ्गहरुको मागमा आधारित कार्यक्रम	लैंगिक समानता तथा सामाजिक समावेशीकरण	नेपाल सरकार - नगद अनुदान	०	२,००	०	०	२,००
१७	फलफुल बेर्ना अनुदान कार्यक्रम	कृषि	नेपाल सरकार - नगद अनुदान	०	५०	०	०	५०
१८	विपद् व्यवस्थापन	विपद् व्यवस्थापन	नेपाल सरकार - नगद अनुदान	१,००	०	०	०	१,००
१९	अनुगमन, मूल्यांकन खर्च	कार्यालय सञ्चालन तथा प्रशासनिक	आन्तरिक श्रोत - नगद	६	१३	१९	२६	६५
२०	विविध खर्च	कार्यालय सञ्चालन तथा प्रशासनिक	आन्तरिक श्रोत - नगद	२२	३३	३३	२२	१,१०
२१	पशुको लागि आवश्यक औषधि सामग्री खरिद	पशुपन्थी विकास	नेपाल सरकार - नगद अनुदान	०	५०	०	०	५०
२२	साँढिखोला स्वास्थ्य चौकी औषधि खरिद	स्वास्थ्य	नेपाल सरकार - नगद अनुदान	७५	०	०	०	७५



२३	कार्यालय प्रमुख ल्यापटप खरिद	स्वास्थ्य	नेपाल सरकार - नगद अनुदान	६५	०	०	०	६५
२४	गाउँघर क्लिनिक/खोप क्लिनिक फर्निचर खरिद	स्वास्थ्य	नेपाल सरकार - नगद अनुदान	३०	०	०	०	३०
२५	रेडक्रस फर्निचर खरिद	स्वास्थ्य	नेपाल सरकार - नगद अनुदान	३०	०	०	०	३०
२६	मेप्राड सिडि बाटो मर्मत	यातयात पूर्वाधार	नेपाल सरकार - नगद अनुदान	२,००	०	०	०	२,००
२७	कसेरि सिडि बाटो मर्मत	यातयात पूर्वाधार	नेपाल सरकार - नगद अनुदान	२,५०	०	०	०	२,५०
२८	खाँदरजुङ्ग क्षेत्र सिडी बाटो निरन्तरता	यातयात पूर्वाधार	नेपाल सरकार - नगद अनुदान	०	०	५,००	०	५,००
२९	गाजिब्राड बाटो स्तरउन्नती	यातयात पूर्वाधार	नेपाल सरकार - नगद अनुदान	२,००	०	०	०	२,००
३०	घलेर्खक खैम्राड सिडी बाटो	यातयात पूर्वाधार	नेपाल सरकार - नगद अनुदान	३,००	०	०	०	३,००
३१	च्याडलुङ गाउँ सिडी बाटो मर्मत	यातयात पूर्वाधार	नेपाल सरकार - नगद अनुदान	०	३,००	०	०	३,००
३२	माझटोल बसपार्क सिडि बाटो मर्मत	यातयात पूर्वाधार	नेपाल सरकार - नगद अनुदान	०	१,५०	०	०	१,५०
३३	घडेरी,घारि,गैराखोर, बाझोखेत सिचाई कुलो मर्मत	जलश्रोत तथा सिचाई	नेपाल सरकार - नगद अनुदान	०	९,००	०	०	९,००
३४	चौरा सिचाई कुलो मर्मत	जलश्रोत तथा सिचाई	नेपाल सरकार - नगद अनुदान	०	१,५०	०	०	१,५०
३५	शिवालय मन्दिर नहर कुलो (स्लायव निर्माण)	जलश्रोत तथा सिचाई	नेपाल सरकार - नगद अनुदान	०	१,५०	०	०	१,५०
३६	डिस्टाटोल चौतारि मर्मत	सम्पदा पूर्वाधार	नेपाल सरकार - नगद अनुदान	५०	०	०	०	५०



३७	शान्ति आमा समूह भवन मर्मत	भवन, आवास तथा सहरी विकास	नेपाल सरकार - नगद अनुदान	१,००	०	०	०	१,००
३८	सोलार बत्ति जडान	उर्जा	नेपाल सरकार - नगद अनुदान	३,००	०	०	०	३,००
३९	वडा कार्यालय भवन स्तरउन्नती	भवन, आवास तथा सहरी विकास	नेपाल सरकार - नगद अनुदान	४,००	०	०	०	४,००
कुल जम्मा				२७,२९	२३,०७	६,४४	१,१८	५७,९९

२०४३१५०२२०३ माछापुच्छ्रे गाउँपालिका वडा नं. ३

रु. हजारमा

सि.नं.	कार्यक्रम/आयोजना/ क्रियाकलापको नाम	उप क्षेत्र	स्रोत	विनियोजन				
				पहिलो त्रैमासिक	दोस्रो त्रैमासिक	तेस्रो त्रैमासिक	चौथो त्रैमासिक	जम्मा
१	पानी तथा बिजुली	कार्यालय सञ्चालन तथा प्रशासनिक	आन्तरिक श्रोत - नगद	३	३	३	३	१५
२	संचार महसुल	कार्यालय सञ्चालन तथा प्रशासनिक	आन्तरिक श्रोत - नगद	३	३	३	३	१४
३	इन्धन (कार्यालय प्रयोजन)	कार्यालय सञ्चालन तथा प्रशासनिक	आन्तरिक श्रोत - नगद	१६	१६	१६	१६	६४
४	सवारी साधन मर्मत खर्च	कार्यालय सञ्चालन तथा प्रशासनिक	आन्तरिक श्रोत - नगद	१०	१५	१५	१०	५०
५	मसलन्द तथा कार्यालय सामग्री	कार्यालय सञ्चालन तथा प्रशासनिक	आन्तरिक श्रोत - नगद	३०	३०	३०	३०	१,२०
६	पत्रपत्रिका, छपाई तथा सूचना प्रकाशन खर्च	कार्यालय सञ्चालन तथा प्रशासनिक	आन्तरिक श्रोत - नगद	३	२	३	२	१०
७	जनजागरण नमुना सामुदायिक विद्यालय अनुदान	शिक्षा	राजस्व बाँडफाँड - संघीय सरकार - नगद	२५	२५	२५	२५	१,००
८	बाँदर हेरालो पारिश्रमीक	कृषि	नेपाल सरकार - नगद अनुदान	०	१,८०	०	०	१,८०
९	मेघराज आधारभूत विद्यालय अनुदान	शिक्षा	राजस्व बाँडफाँड -	२५	२५	२५	२५	१,००



			संघीय सरकार - नगद					
१०	बालकल्याण आधारभूत विद्यालय अनुदान	शिक्षा	राजस्व बाँडफाँड - संघीय सरकार - नगद	२५	२५	२५	२५	१,००
११	शुक्ला गण्डकी मा वि अनुदान	शिक्षा	राजस्व बाँडफाँड - संघीय सरकार - नगद	५०	५०	५०	५०	२,००
१२	अन्नपूर्ण प्राङ्गारीक कृषि सहकारी विजिविजन खरिद	सहकारी	नेपाल सरकार - नगद अनुदान	०	०	०	५०	५०
१३	कार्यक्रम खर्च	कार्यालय सञ्चालन तथा प्रशासनिक	आन्तरिक श्रोत - नगद	१५	१५	१५	५	५०
१४	खेलकूद सामग्री खरिद	युवा तथा खेलकुद	नेपाल सरकार - नगद अनुदान	०	०	५०	०	५०
१५	फोहरमैला व्यवस्थापन कार्यक्रम	खानेपानी तथा सरसफाई	नेपाल सरकार - नगद अनुदान	०	१,५०	०	०	१,५०
१६	बाबु सागर स्मृती प्रतिष्ठान पुस्तकालय व्यवस्थापन कार्यक्रम	शिक्षा	नेपाल सरकार - नगद अनुदान	०	०	५०	०	५०
१७	सृजना सामुदायिक अध्ययन केन्द्र स्वास्थ्य सचेतना कार्यक्रम	शिक्षा	नेपाल सरकार - नगद अनुदान	०	५०	०	०	५०
१८	सृजना साहित्य सदन पुस्तक विमोचन कार्यक्रम	शिक्षा	नेपाल सरकार - नगद अनुदान	०	५०	०	०	५०
१९	सुनौलोपाटन आमा कृषि सहकारी विजिविजन खरिद	सहकारी	नेपाल सरकार - नगद अनुदान	०	०	०	५०	५०
२०	स्वावलम्बन अपाङ्ग समूह बैठक खर्च	लैंगिक समानता तथा सामाजिक समावेशीकरण	नेपाल सरकार - नगद अनुदान	०	२०	०	०	२०
२१	अनुगमन, मूल्यांकन खर्च	कार्यालय सञ्चालन तथा प्रशासनिक	आन्तरिक श्रोत - नगद	१३	१९	१९	१३	६५
२२	विविध खर्च	कार्यालय सञ्चालन तथा प्रशासनिक	आन्तरिक श्रोत - नगद	३३	३३	३३	११	१,१०



२३	एकता दुग्ध सहकारी अनुदान	सहकारी	नेपाल सरकार - नगद अनुदान	०	०	०	५०	५०
२४	घाचोक दुग्ध सहकारी अनुदान	सहकारी	नेपाल सरकार - नगद अनुदान	०	०	०	५०	५०
२५	पिपलवोट दुग्ध सहकारी अनुदान	सहकारी	नेपाल सरकार - नगद अनुदान	०	०	०	५०	५०
२६	स्वास्थ्य संस्थाको लागी मेशिनरि सामग्री खरिद	स्वास्थ्य	नेपाल सरकार - नगद अनुदान	१,००	०	०	०	१,००
२७	खोला पारीजाने बाटो निर्माण	यातयात पूर्वाधार	नेपाल सरकार - नगद अनुदान	०	०	०	१,००	१,००
२८	गाँउलेचौतारो देखी घरपरी आउने उकालो ढलान	यातयात पूर्वाधार	नेपाल सरकार - नगद अनुदान	२,००	०	०	०	२,००
२९	पाङ्गुदुङ श्रेष्ठ चोक जोड्ने खहरेमा हियूम पाइप व्यवस्थापन	यातयात पूर्वाधार	नेपाल सरकार - नगद अनुदान	०	०	२,००	०	२,००
३०	पाटन नारेध्वर चोक देखि मगरचोक सम्म नाला निर्माण	यातयात पूर्वाधार	नेपाल सरकार - नगद अनुदान	२०,००	०	०	०	२०,००
३१	मुलागैरो नाला निर्माण	यातयात पूर्वाधार	नेपाल सरकार - नगद अनुदान	०	२,००	०	०	२,००
३२	रानाभाटचोक देखि दहचौर सम्म नयाँ ट्याक निर्माण	यातयात पूर्वाधार	नेपाल सरकार - नगद अनुदान	०	०	०	१,००	१,००
३३	किरवा नयाँ बाटो ग्राबेल	यातयात पूर्वाधार	नेपाल सरकार - नगद अनुदान	०	०	०	५०	५०
३४	खोल्सापारी ठुलाखेत कुलो मर्मत	जलश्रोत तथा सिंचाई	नेपाल सरकार - नगद अनुदान	०	०	१,००	०	१,००
३५	छहरि देखि वतासे सम्म कुलो मर्मत	जलश्रोत तथा सिंचाई	नेपाल सरकार - नगद अनुदान	०	०	१,००	०	१,००
३६	ढुंगीम कुलो मर्मत	जलश्रोत तथा सिंचाई	नेपाल सरकार - नगद अनुदान	०	०	१,५०	०	१,५०



३७	धनगौडा तक्याम कुलोमर्मत	जलश्रोत तथा सिंचाई	नेपाल सरकार - नगद अनुदान	०	०	५०	०	५०
३८	फलाए भित्री कुलो मर्मत	जलश्रोत तथा सिंचाई	नेपाल सरकार - नगद अनुदान	०	०	५०	०	५०
३९	मुल व्यासी कुलो मर्मत	जलश्रोत तथा सिंचाई	नेपाल सरकार - नगद अनुदान	०	०	१,५०	०	१,५०
४०	मुलागैरो खरवारी कुलो मर्मत	जलश्रोत तथा सिंचाई	नेपाल सरकार - नगद अनुदान	०	०	१,००	०	१,००
४१	खानेपानी मुहान मर्मत	खानेपानी तथा सरसफाई	नेपाल सरकार - नगद अनुदान	०	०	०	१,००	१,००
४२	इयाई इयाई खोलामा सडक वार निर्माण	यातयात पूर्वाधार	नेपाल सरकार - नगद अनुदान	१,००	०	०	०	१,००
४३	दुलेगौडा देखि तक्याम झर्ने सिडी बाटो निर्माण	पर्यटन	नेपाल सरकार - नगद अनुदान	०	०	०	५०	५०
४४	साविक ९ खेलमैदान तारजाली	युवा तथा खेलकुद	नेपाल सरकार - नगद अनुदान	०	०	५०	०	५०
४५	सिरानखेत सिडी निर्माण	पर्यटन	नेपाल सरकार - नगद अनुदान	०	०	०	५०	५०
कुल जम्मा				२६,५२	९,९३	१३,९४	९,९९	५७,९९

२०४३९५०२२०४ : माछापुच्छ्रे गाउँपालिका वडा नं. ४

रु. हजारमा

सि.नं.	कार्यक्रम/आयोजना/ क्रियाकलापको नाम	उप क्षेत्र	स्रोत	विनियोजन				
				पहिलो त्रैमासिक	दोस्रो त्रैमासिक	तेस्रो त्रैमासिक	चौथो त्रैमासिक	जम्मा
१	पानी तथा बिजुली	कार्यालय सञ्चालन तथा प्रशासनिक	आन्तरिक श्रोत - नगद	३	३	३	३	१५
२	संचार महसुल	कार्यालय सञ्चालन तथा प्रशासनिक	आन्तरिक श्रोत - नगद	३	३	३	३	१४
३	इन्धन (कार्यालय प्रयोजन)	कार्यालय सञ्चालन तथा प्रशासनिक	आन्तरिक श्रोत - नगद	१६	१६	१६	१६	६४



४	सवारी साधन मर्मत खर्च	कार्यालय सञ्चालन तथा प्रशासनिक	आन्तरिक श्रोत - नगद	१०	१०	१५	१५	५०
५	मसलन्द तथा कार्यालय सामग्री	कार्यालय सञ्चालन तथा प्रशासनिक	आन्तरिक श्रोत - नगद	३०	३०	३०	३०	१,२०
६	पत्रपत्रिका, छुपाई तथा सूचना प्रकाशन खर्च	कार्यालय सञ्चालन तथा प्रशासनिक	आन्तरिक श्रोत - नगद	३	३	३	१	१०
७	कार्यक्रम खर्च	कार्यालय सञ्चालन तथा प्रशासनिक	आन्तरिक श्रोत - नगद	१०	१५	१५	१०	५०
८	टोल विकाश संस्थाका अध्यक्ष सचिव अभिमुखिकरण तथा अवलोकन कार्यक्रम	मानव संशाधन विकास	नेपाल सरकार - नगद अनुदान	०	१,५०	०	०	१,५०
९	देउराली कोट मौला पुजा व्यवस्थापन	भाषा तथा संस्कृति	नेपाल सरकार - नगद अनुदान	०	५०	०	०	५०
१०	मेला महोत्सव कार्यक्रम	भाषा तथा संस्कृति	नेपाल सरकार - नगद अनुदान	०	१,००	१,००	१,००	३,००
११	विपद व्यवस्थापन कार्यक्रम	विपद व्यवस्थापन	नेपाल सरकार - नगद अनुदान	०	०	०	२,००	२,००
१२	स्वयंसेविका प्रोत्साहन तथा अवलोकन कार्यक्रम	मानव संशाधन विकास	नेपाल सरकार - नगद अनुदान	०	०	१,५०	०	१,५०
१३	अनुगमन, मूल्यांकन खर्च	कार्यालय सञ्चालन तथा प्रशासनिक	आन्तरिक श्रोत - नगद	१९	१३	१९	१३	६५
१४	विविध खर्च	कार्यालय सञ्चालन तथा प्रशासनिक	आन्तरिक श्रोत - नगद	३३	३३	३३	११	१,१०
१५	चर्याम बस्तिको कृयापुत्री भवन मर्मत तथा शौचालय निर्माण	भवन, आवास तथा सहरी विकास	नेपाल सरकार - नगद अनुदान	०	०	०	२,००	२,००
१६	वडा भित्रका सामुदायिक विद्यालय मर्मत	भवन, आवास तथा सहरी विकास	नेपाल सरकार - नगद अनुदान	०	०	०	२,००	२,००
१७	स्वास्थ्य चौकी स्तरोन्नती (मर्मत)	स्वास्थ्य	नेपाल सरकार - नगद अनुदान	०	१,००	०	०	१,००
१८	स्वास्थ्य चौकी स्तरोन्नती (मेशिनरी)	स्वास्थ्य	नेपाल सरकार - नगद अनुदान	१,००	०	०	०	१,००
१९	कालेखोल्सादेखी साउथर भित्री बाटो स्तरउन्नती	यातयात पूर्वाधार	नेपाल सरकार - नगद अनुदान	०	०	४,५०	०	४,५०



२०	गोपि चोक देखी गैरा जाने नालाको स्ल्याब निर्माण	यातयात पूर्वाधार	नेपाल सरकार - नगद अनुदान	०	२,००	०	०	२,००
२१	जोगिचौर भित्री बाटो स्तरउन्नती	यातयात पूर्वाधार	नेपाल सरकार - नगद अनुदान	०	२,००	०	०	२,००
२२	हुलो पँधेरा मान्द्रे भित्री बाटो स्तरउन्नती	यातयात पूर्वाधार	नेपाल सरकार - नगद अनुदान	०	०	५,००	०	५,००
२३	तिनघरे बाटुलेथर देखि मुलबाटो सम्म स्तरउन्नती	यातयात पूर्वाधार	नेपाल सरकार - नगद अनुदान	०	०	३,००	०	३,००
२४	नेपालि टोल भित्री बाटो स्तरउन्नती	यातयात पूर्वाधार	नेपाल सरकार - नगद अनुदान	३,००	०	०	०	३,००
२५	बाटुलिथर चोक देखी धुपि डिल सम्म सडक स्तर उन्नती	यातयात पूर्वाधार	नेपाल सरकार - नगद अनुदान	०	०	०	२,००	२,००
२६	भैरव मन्दिर देखि गैरी सम्मको बाटो स्तरउन्नती	यातयात पूर्वाधार	नेपाल सरकार - नगद अनुदान	०	२,००	०	०	२,००
२७	भिरकटेरा भित्री बाटो स्तरउन्नती	यातयात पूर्वाधार	नेपाल सरकार - नगद अनुदान	३,००	०	०	०	३,००
२८	मुल बाटो देखि केशव पौडेल घर सम्म नाला र बाटो निर्माण	यातयात पूर्वाधार	नेपाल सरकार - नगद अनुदान	०	३,००	०	०	३,००
२९	मान्द्रे भुन्यापाटन कृषि सडक	यातयात पूर्वाधार	नेपाल सरकार - नगद अनुदान	०	१,५०	०	०	१,५०
३०	वडा भित्रका बाटो मर्मत	यातयात पूर्वाधार	नेपाल सरकार - नगद अनुदान	०	३,००	०	०	३,००
३१	वडा भित्रका कुलो मर्मत	जलश्रोत तथा सिंचाई	नेपाल सरकार - नगद अनुदान	०	०	१,००	०	१,००
३२	मर्दिपुल सोत्रे खरबारी सिडी बाटो मर्मत	पर्यटन	नेपाल सरकार - नगद अनुदान	१,५०	०	०	०	१,५०
३३	वानेटाकुरा बहुउद्देश्य सामुदायिक भवन मर्मत योजना	भवन, आवास तथा सहरी विकास	नेपाल सरकार - नगद अनुदान	२,००	०	०	०	२,००
कुल जम्मा				११,७९	१८,७७	१७,३९	१०,०३	५७,९९



८०४३९५०२२०५ माछापुच्छ्रे गाउँपालिका वडा नं. ५

रु. हजारमा

सि.नं.	कार्यक्रम/आयोजना/ क्रियाकलापको नाम	उप क्षेत्र	स्रोत	विनियोजन				
				पहिलो त्रैमासिक	दोस्रो त्रैमासिक	तेस्रो त्रैमासिक	चौथो त्रैमासिक	जम्मा
१	पानी तथा बिजुली	कार्यालय सञ्चालन तथा प्रशासनिक	आन्तरिक श्रोत - नगद	३	३	३	३	१५
२	संचार महसुल	कार्यालय सञ्चालन तथा प्रशासनिक	आन्तरिक श्रोत - नगद	३	३	३	३	१४
३	इन्धन (कार्यालय प्रयोजन)	कार्यालय सञ्चालन तथा प्रशासनिक	आन्तरिक श्रोत - नगद	१६	१६	१६	१६	६४
४	सवारी साधन मर्मत खर्च	कार्यालय सञ्चालन तथा प्रशासनिक	आन्तरिक श्रोत - नगद	१५	१५	१०	१०	५०
५	मसलन्द तथा कार्यालय सामग्री	कार्यालय सञ्चालन तथा प्रशासनिक	आन्तरिक श्रोत - नगद	३०	३०	३०	३०	१,२०
६	पत्रपत्रिका, छपाई तथा सूचना प्रकाशन खर्च	कार्यालय सञ्चालन तथा प्रशासनिक	आन्तरिक श्रोत - नगद	३	३	२	२	१०
७	निष्पक्ष मा.वि.शिक्षक अनुदान	शिक्षा	राजस्व बाँडफाँड - संघीय सरकार - नगद	२,५५	१,७०	२,५५	१,७०	८,५०
८	कार्यक्रम खर्च	कार्यालय सञ्चालन तथा प्रशासनिक	आन्तरिक श्रोत - नगद	१०	१५	१५	१०	५०
९	वडा अध्यक्ष कप	युवा तथा खेलकुद	नेपाल सरकार - नगद अनुदान	०	१,००	०	०	१,००
१०	विपद व्यवस्थापन कार्यक्रम	विपद व्यवस्थापन	नेपाल सरकार - नगद अनुदान	१,५०	०	०	०	१,५०
११	सार्वजनिक जग्गा संरक्षण	भवन, आवास तथा सहरी विकास	नेपाल सरकार - नगद अनुदान	०	१,००	०	०	१,००
१२	अनुगमन, मूल्यांकन खर्च	कार्यालय सञ्चालन तथा प्रशासनिक	आन्तरिक श्रोत - नगद	१३	१९	१९	१३	६५
१३	विविध खर्च	कार्यालय सञ्चालन तथा प्रशासनिक	आन्तरिक श्रोत - नगद	२२	३३	३३	२२	१,१०
१४	गौडाकोमुख नारायण डाडी प्रतिक्षालय	भवन, आवास तथा सहरी विकास	नेपाल सरकार - नगद अनुदान	१,००	०	०	०	१,००
१५	चर्चाम सार्की डाडी टस निर्माण	भवन, आवास तथा सहरी विकास	नेपाल सरकार - नगद अनुदान	०	०	२,००	०	२,००



१६	घोरखानी सामुदायिक भवन निर्माण	भवन, आवास तथा सहरी विकास	नेपाल सरकार - नगद अनुदान	०	०	५,००	०	५,००
१७	बाधौंको नाक सामुदायिक भवन निरन्तर	भवन, आवास तथा सहरी विकास	नेपाल सरकार - नगद अनुदान	५,००	०	०	०	५,००
१८	काउरे देखि धारापानी सम्मको मोटर बाटो स्तर उन्नती	यातयात पूर्वाधार	नेपाल सरकार - नगद अनुदान	२,००	०	०	०	२,००
१९	खहरे पक्की पुल देखि डाडाँ गाउँ सम्म पक्की नाला निर्माण	यातयात पूर्वाधार	नेपाल सरकार - नगद अनुदान	०	०	५,००	०	५,००
२०	टारी छापाले पक्की नाला निर्माण	यातयात पूर्वाधार	नेपाल सरकार - नगद अनुदान	०	०	१,००	०	१,००
२१	ठुलाखेत गोरटो बाटो	यातयात पूर्वाधार	नेपाल सरकार - नगद अनुदान	२,००	०	०	०	२,००
२२	बर्खाको पधेरौं हुदै गौडामुख सम्म पक्की नाला निर्माण	यातयात पूर्वाधार	नेपाल सरकार - नगद अनुदान	०	२,००	०	०	२,००
२३	रिभान स्वास्थ्य चौकी जाने बाटो तथा कुलो निर्माण	यातयात पूर्वाधार	नेपाल सरकार - नगद अनुदान	०	०	३,००	०	३,००
२४	सिमेडाडाँ देखि खोर्ट खोल्सा सम्म पक्की नाला निर्माण	यातयात पूर्वाधार	नेपाल सरकार - नगद अनुदान	०	०	५,००	०	५,००
२५	किले सिचाई कुलो निर्माण	जलश्रोत तथा सिचाई	नेपाल सरकार - नगद अनुदान	०	०	२,००	०	२,००
२६	काउरे सिढी बाटो निर्माण	पर्यटन	नेपाल सरकार - नगद अनुदान	२,००	०	०	०	२,००
२७	खेल मैदान निर्माण	युवा तथा खेलकुद	नेपाल सरकार - नगद अनुदान	०	२,००	०	०	२,००
२८	रिभान गाउँ सिढी बाटो निर्माण	पर्यटन	नेपाल सरकार - नगद अनुदान	०	२,००	०	०	२,००
कुल जम्मा				१७,२१	११,०९	२६,८८	२,८०	५७,९९

८०४३९५०२२०६ माछापुच्छ्रे गाउँपालिका वडा नं. ६

रु. हजारमा

सि.नं.	कार्यक्रम/आयोजना/ क्रियाकलापको नाम	उप क्षेत्र	स्रोत	विनियोजन				
				पहिलो त्रैमासिक	दोस्रो त्रैमासिक	तेस्रो त्रैमासिक	चौथो त्रैमासिक	जम्मा
१	पानी तथा बिजुली	कार्यालय सञ्चालन तथा प्रशासनिक	आन्तरिक श्रोत - नगद	३	३	३	३	१५
२	संचार महसुल	कार्यालय सञ्चालन तथा प्रशासनिक	आन्तरिक श्रोत - नगद	३	३	३	३	१४



३	इन्धन (कार्यालय प्रयोजन)	कार्यालय सञ्चालन तथा प्रशासनिक	आन्तरिक श्रोत - नगद	१६	१६	१६	१६	६४
४	सवारी साधन मर्मत खर्च	कार्यालय सञ्चालन तथा प्रशासनिक	आन्तरिक श्रोत - नगद	१०	१०	१५	१५	५०
५	मसलन्द तथा कार्यालय सामग्री	कार्यालय सञ्चालन तथा प्रशासनिक	आन्तरिक श्रोत - नगद	२४	३६	२४	३६	१,२०
६	पत्रपत्रिका, छुपाई तथा सूचना प्रकाशन खर्च	कार्यालय सञ्चालन तथा प्रशासनिक	आन्तरिक श्रोत - नगद	२	२	३	३	१०
७	जनकल्याण आ वि शिक्षक तलब अनुदान	शिक्षा	नेपाल सरकार - नगद अनुदान	५०	५०	५०	५०	२,००
८	एक घर एक करेसावारी कार्यक्रम	कृषि	नेपाल सरकार - नगद अनुदान	५०	५०	१,००	५०	२,५०
९	कार्यक्रम खर्च	कार्यालय सञ्चालन तथा प्रशासनिक	आन्तरिक श्रोत - नगद	१०	१५	१०	१५	५०
१०	घरदेखि विद्यालय कार्यक्रम	शिक्षा	नेपाल सरकार - नगद अनुदान	५०	५०	५०	५०	२,००
११	जेष्ठ नागरिकसंग चाडबाड कार्यक्रम	लैंगिक समानता तथा सामाजिक समावेशीकरण	नेपाल सरकार - नगद अनुदान	५०	५०	५०	५०	२,००
१२	दलित लक्षित कार्यक्रम	लैंगिक समानता तथा सामाजिक समावेशीकरण	नेपाल सरकार - नगद अनुदान	२५	२५	२५	२५	१,००
१३	दैवि प्रकोप राहत कार्यक्रम	विपद व्यवस्थापन	नेपाल सरकार - नगद अनुदान	०	५०	५०	५०	१,५०
१४	नागरिक आरोग्य आयुर्वेद कार्यक्रम भिडावारी स्वास्थ्य चौकी	स्वास्थ्य	नेपाल सरकार - नगद अनुदान	०	५०	०	०	५०
१५	महिला लक्षित कार्यक्रम	लैंगिक समानता तथा सामाजिक समावेशीकरण	नेपाल सरकार - नगद अनुदान	२५	२५	२५	२५	१,००
१६	बडा अध्यक्ष कप खेलकुद प्रतियोगिता	युवा तथा खेलकुद	नेपाल सरकार - नगद अनुदान	०	४,००	०	०	४,००
१७	विपद व्यवस्थापन कार्यक्रम	विपद व्यवस्थापन	नेपाल सरकार - नगद अनुदान	२५	२५	२५	२५	१,००
१८	शैक्षिक कार्यक्रम	शिक्षा	नेपाल सरकार - नगद अनुदान	१,५०	१,५०	१,५०	१,५०	६,००
१९	सुत्केरी भेटघाट कार्यक्रम	स्वास्थ्य	नेपाल सरकार - नगद अनुदान	०	५०	५०	५०	१,५०
२०	स्वयंसेवीका प्रोत्साहन कार्यक्रम	स्वास्थ्य	नेपाल सरकार - नगद अनुदान	०	०	५०	०	५०



२१	सहभोज कार्यक्रम	लैंगिक समानता तथा सामाजिक समावेशीकरण	नेपाल सरकार - नगद अनुदान	०	५०	०	०	५०
२२	अनुगमन, मूल्यांकन खर्च	कार्यालय सञ्चालन तथा प्रशासनिक	आन्तरिक श्रोत - नगद	१९	१९	१३	१३	६५
२३	त्रिविध खर्च	कार्यालय सञ्चालन तथा प्रशासनिक	आन्तरिक श्रोत - नगद	३३	२२	३३	२२	१,१०
२४	धिताल दुग्ध डायरी व्यवस्थापन धिताल दुग्ध सहकारी (भवन)	भवन, आवास तथा सहरी विकास	नेपाल सरकार - नगद अनुदान	०	०	४,००	०	४,००
२५	रुद्रे धनगौडा सामुदायिक भवनमा शौचालय निर्माण	भवन, आवास तथा सहरी विकास	नेपाल सरकार - नगद अनुदान	०	०	५०	०	५०
२६	हडौले खोप केन्द्र मर्मत	भवन, आवास तथा सहरी विकास	नेपाल सरकार - नगद अनुदान	०	०	१,००	०	१,००
२७	धिताल साना किसान कृषि सहकारी (फर्निचर)	सहकारी	नेपाल सरकार - नगद अनुदान	०	०	५०	०	५०
२८	वडा कार्यालय व्यवस्थापन (फर्निचर)	कार्यालय सञ्चालन तथा प्रशासनिक	राजस्व बाँडफाँड - संघीय सरकार - नगद	०	०	५०	०	५०
२९	इदिखोला पुलदेखि पाँचमुरे पोखराको गौहा ग्रामीण सडक योजना	यातयात पूर्वाधार	नेपाल सरकार - नगद अनुदान	०	०	२,००	०	२,००
३०	एकलेगराको ठाडो बाटो स्तरोन्नती	यातयात पूर्वाधार	नेपाल सरकार - नगद अनुदान	०	०	१,००	१,००	२,००
३१	डुडेखोला हेम्जाकोट मोटरबाटो स्तरोन्नती	यातयात पूर्वाधार	नेपाल सरकार - नगद अनुदान	०	१,००	१,००	०	२,००
३२	भुसुने भाप्करे सडक स्तरोन्नती	यातयात पूर्वाधार	नेपाल सरकार - नगद अनुदान	०	१,००	१,००	०	२,००
३३	माझिबिडि स्यालटारी नौहागे स्यानीचौतारी हुदै झिझरी मोटरबाटो	यातयात पूर्वाधार	नेपाल सरकार - नगद अनुदान	०	१,००	१,००	०	२,००
३४	तेरीखोला मुहान पहरा मुनी तटबन्धन योजना	विपद व्यवस्थापन	नेपाल सरकार - नगद अनुदान	५०	५०	५०	५०	२,००
३५	जोगिको खरबारी मुनिबाट कुनौटा डिइ सम्म सिचाई कुलो	जलश्रोत तथा सिचाई	नेपाल सरकार - नगद अनुदान	०	०	१,५०	०	१,५०
३६	सिमाखोला हडौले कुलो	जलश्रोत तथा सिचाई	नेपाल सरकार - नगद अनुदान	०	१,००	०	०	१,००
३७	तुल्लुङ्गा प्रतिकालय निर्माण	भवन, आवास तथा सहरी विकास	नेपाल सरकार - नगद अनुदान	०	०	०	२,००	२,००



३८	भलुवाचोक कमेरीकुवाँ सिडीबाटो निर्माण	पर्यटन	नेपाल सरकार - नगद अनुदान	०	१,००	१,००	०	२,००
३९	लौसिखोला देखि ठुलीपोखरी जाने मोटरबाटो सम्म सिदिबाटो	पर्यटन	नेपाल सरकार - नगद अनुदान	०	०	१,००	१,००	२,००
कुल जम्मा				५,९७	१७,०३	२३,९६	११,०२	५७,९९

८०४३९५०२२०७ माछापुच्छ्रे गाउँपालिका वडा नं. ७

रु. हजारमा

सि.नं.	कार्यक्रम/आयोजना/ क्रियाकलापको नाम	उप क्षेत्र	स्रोत	विनियोजन				
				पहिलो त्रैमासिक	दोस्रो त्रैमासिक	तेस्रो त्रैमासिक	चौथो त्रैमासिक	जम्मा
१	पानी तथा बिजुली	कार्यालय सञ्चालन तथा प्रशासनिक	आन्तरिक श्रोत - नगद	३	३	३	३	१५
२	संचार महसुल	कार्यालय सञ्चालन तथा प्रशासनिक	आन्तरिक श्रोत - नगद	३	३	३	३	१४
३	इन्धन (कार्यालय प्रयोजन)	कार्यालय सञ्चालन तथा प्रशासनिक	आन्तरिक श्रोत - नगद	१६	१६	१६	१६	६४
४	सवारी साधन मर्मत खर्च	कार्यालय सञ्चालन तथा प्रशासनिक	आन्तरिक श्रोत - नगद	१०	१०	१५	१५	५०
५	मसलन्द तथा कार्यालय सामग्री	कार्यालय सञ्चालन तथा प्रशासनिक	आन्तरिक श्रोत - नगद	३०	३०	३०	३०	१,२०
६	पत्रपत्रिका, छुपाई तथा सूचना प्रकाशन खर्च	कार्यालय सञ्चालन तथा प्रशासनिक	आन्तरिक श्रोत - नगद	२	२	३	३	१०
७	कार्यक्रम खर्च	कार्यालय सञ्चालन तथा प्रशासनिक	आन्तरिक श्रोत - नगद	१०	१०	१५	१५	५०
८	वडा स्तरीय खेलकुद कार्यक्रम	युवा तथा खेलकुद	नेपाल सरकार - नगद अनुदान	२,००	०	०	०	२,००
९	अनुगमन, मूल्यांकन खर्च	कार्यालय सञ्चालन तथा प्रशासनिक	आन्तरिक श्रोत - नगद	१३	१३	१९	१९	६५
१०	विविध खर्च	कार्यालय सञ्चालन तथा प्रशासनिक	आन्तरिक श्रोत - नगद	३३	३३	२२	२२	१,१०



११	सृजनाटोल सामुदायीक भवन ट्रेस निर्माण (सृजना टोल)	भवन, आवास तथा सहरी विकास	नेपाल सरकार - नगद अनुदान	२,००	०	०	०	२,००
१२	सामुदायीक भवनमा बाल निर्माण (हरियालीटोल)	भवन, आवास तथा सहरी विकास	नेपाल सरकार - नगद अनुदान	०	०	०	२,००	२,००
१३	पृथ्वी नारायण मा.वि. रडरोगन	भवन, आवास तथा सहरी विकास	नेपाल सरकार - नगद अनुदान	०	०	०	२,००	२,००
१४	वडा कार्यालयमा सोलार ब्याट्री खरिद	कार्यालय सञ्चालन तथा प्रशासनिक	राजस्व बाँडफाँड - संघीय सरकार - नगद	१,००	०	०	०	१,००
१५	स्वास्थ्य चौकीको लागी ल्यापटप खरिद	स्वास्थ्य	नेपाल सरकार - नगद अनुदान	२,००	०	०	०	२,००
१६	सिलाइ मेशीन खरिद	लैंगिक समानता तथा सामाजिक समावेशीकरण	नेपाल सरकार - नगद अनुदान	०	१,००	०	०	१,००
१७	खुपें, नम्की मजुवा खोला कृषि सडक	यातयात पूर्वाधार	नेपाल सरकार - नगद अनुदान	०	०	४,००	०	४,००
१८	खांडघर देखि भाने सम्मको मोटरबाटो मर्मत (प्रगति टोल)	यातयात पूर्वाधार	नेपाल सरकार - नगद अनुदान	२,००	०	०	०	२,००
१९	पुलुचे देखि घुर्दीसम्मको मोटरबाटो स्तरउन्नति (खानीगाउँ टोल)	यातयात पूर्वाधार	नेपाल सरकार - नगद अनुदान	०	०	०	२,००	२,००
२०	पात्लाकोनी बाट कोटगाउँ सम्मको बाटो निर्माण (कोटगाउँ टोल)	यातयात पूर्वाधार	नेपाल सरकार - नगद अनुदान	०	३,००	०	०	३,००
२१	ल्वेपुली देखि कुमिचे सम्मको बाटो निर्माण (पोखरी टोल)	यातयात पूर्वाधार	नेपाल सरकार - नगद अनुदान	०	२,००	०	०	२,००
२२	लालिगुरासटोल मोटर बाटो मर्मत (लालिगुरास टोल)	यातयात पूर्वाधार	नेपाल सरकार - नगद अनुदान	०	३,००	०	०	३,००
२३	समाजघर देखि तलेत्रसम्मको मोटर बाटो (भयरबराह टोल)	यातयात पूर्वाधार	नेपाल सरकार - नगद अनुदान	०	२,००	०	०	२,००
२४	आल्से पुरानो बाटो, तिसमुरे पैदल मार्ग निर्माण (खानीगाउँ टोल)	यातयात पूर्वाधार	नेपाल सरकार - नगद अनुदान	०	०	०	२,००	२,००
२५	कुमिचे देखि कालिका परियारको घर सम्मको पैदल मार्ग निर्माण (पोखरी टोल)	यातयात पूर्वाधार	नेपाल सरकार - नगद अनुदान	०	०	२,००	०	२,००
२६	घट्टेखोला देखि सिमर्पेधरा पैदलमार्ग (शान्तिटोल)	यातयात पूर्वाधार	नेपाल सरकार - नगद अनुदान	०	४,००	०	०	४,००



२७	चर्च देखि गैरी टोलसम्मको पैदल मार्ग (भयरबराह टोल)	यातयात पूर्वाधार	नेपाल सरकार - नगद अनुदान	२,००	०	०	०	२,००
२८	जनप्रिय आ.वि. मा तारजाली निर्माण	विपद व्यवस्थापन	नेपाल सरकार - नगद अनुदान	१,००	०	०	०	१,००
२९	टोडके नयागाउँ,बासघारी सिढीबाटो (हिमशिखर टोल)	पर्यटन	नेपाल सरकार - नगद अनुदान	०	०	२,००	०	२,००
३०	धरमभकारी देखि सिरान सम्म पैदल मार्ग निर्माण (हरियालीटोल)	यातयात पूर्वाधार	नेपाल सरकार - नगद अनुदान	०	०	२,००	०	२,००
३१	मन्टेधारी देखि भलखाल्टा पैदलमार्ग (प्रगति टोल)	यातयात पूर्वाधार	नेपाल सरकार - नगद अनुदान	०	२,००	०	०	२,००
३२	मोटरबाटो देखि कयरबारी सम्मको पैदलमार्ग निर्माण (सृजना टोल)	यातयात पूर्वाधार	नेपाल सरकार - नगद अनुदान	०	०	३,००	०	३,००
३३	सल्ले देखि नया बस्ती सम्मको पैदल मार्ग निर्माण	यातयात पूर्वाधार	नेपाल सरकार - नगद अनुदान	०	०	३,००	०	३,००
कुल जम्मा				१३,२१	१८,२१	१७,२८	९,२८	५७,९९

२०४३१५०२२०८ माछापुच्छ्रे गाउँपालिका वडा नं. ८

रु. हजारमा

सि.नं.	कार्यक्रम/आयोजना/ क्रियाकलापको नाम	उप क्षेत्र	स्रोत	विनियोजन				
				पहिलो त्रैमासिक	दोस्रो त्रैमासिक	तेस्रो त्रैमासिक	चौथो त्रैमासिक	जम्मा
१	पानी तथा बिजुली	कार्यालय सञ्चालन तथा प्रशासनिक	आन्तरिक श्रोत - नगद	३	३	३	३	१५
२	संचार महसुल	कार्यालय सञ्चालन तथा प्रशासनिक	आन्तरिक श्रोत - नगद	३	३	३	३	१४
३	इन्धन (कार्यालय प्रयोजन)	कार्यालय सञ्चालन तथा प्रशासनिक	आन्तरिक श्रोत - नगद	१६	१६	१६	१६	६४
४	सवारी साधन मर्मत खर्च	कार्यालय सञ्चालन तथा प्रशासनिक	आन्तरिक श्रोत - नगद	१५	१०	१५	१०	५०
५	मसलन्द तथा कार्यालय सामग्री	कार्यालय सञ्चालन तथा प्रशासनिक	आन्तरिक श्रोत - नगद	३०	३०	३०	३०	१,२०
६	पत्रपत्रिका, छपाई तथा सूचना प्रकाशन खर्च	कार्यालय सञ्चालन तथा प्रशासनिक	आन्तरिक श्रोत - नगद	२	३	३	२	१०



७	सिपसुलक तालिम संचालन	मानव संशाधन विकास	नेपाल सरकार - नगद अनुदान	०	०	३,००	०	३,००
८	उपभोक्ता समिति योजना संचालन क्षमता अभिवृद्धि तालिम	मानव संशाधन विकास	नेपाल सरकार - नगद अनुदान	१,००	०	०	०	१,००
९	कार्यक्रम खर्च	कार्यालय सञ्चालन तथा प्रशासनिक	आन्तरिक श्रोत - नगद	१५	१५	१५	५	५०
१०	टोल विकास संस्था क्षमता अभिवृद्धि तथा असल शासन अभ्यास अवलोकन भ्रमण	मानव संशाधन विकास	नेपाल सरकार - नगद अनुदान	०	२,००	०	०	२,००
११	युवा तथा खेलकुद कार्यक्रम	युवा तथा खेलकुद	नेपाल सरकार - नगद अनुदान	०	१,००	०	०	१,००
१२	लक्षित वर्ग क्षमता अभिवृद्धि तथा सचेतना कार्यक्रम	लैंगिक समानता तथा सामाजिक समावेशीकरण	नेपाल सरकार - नगद अनुदान	०	०	१,००	०	१,००
१३	वार्ड प्रोफाइल निर्माण	प्रशासकीय सुशासन	नेपाल सरकार - नगद अनुदान	२,००	०	०	०	२,००
१४	अनुगमन, मूल्यांकन खर्च	कार्यालय सञ्चालन तथा प्रशासनिक	आन्तरिक श्रोत - नगद	६	१९	१९	१९	६५
१५	विविध खर्च	कार्यालय सञ्चालन तथा प्रशासनिक	आन्तरिक श्रोत - नगद	२२	३३	३३	२२	१,१०
१६	ठाटी सामुदायिक भवन	भवन, आवास तथा सहरी विकास	नेपाल सरकार - नगद अनुदान	०	०	३,५०	०	३,५०
१७	तनजे बहुउद्देशिय सामुदायिक भवन निर्माण	भवन, आवास तथा सहरी विकास	नेपाल सरकार - नगद अनुदान	०	०	३,००	०	३,००
१८	नयाँपुल शिवालय मन्दिर निर्माण	भवन, आवास तथा सहरी विकास	नेपाल सरकार - नगद अनुदान	०	४,००	०	०	४,००
१९	लुम्बे सामुदायिक भवन स्तरोन्नती	भवन, आवास तथा सहरी विकास	नेपाल सरकार - नगद अनुदान	०	६,००	०	०	६,००
२०	वडा कार्यालय व्यवस्थापन (मर्मत तथा रडरोगन)	भवन, आवास तथा सहरी विकास	नेपाल सरकार - नगद अनुदान	२,००	०	०	०	२,००



२१	साँखु सामुदायिक भवन स्तरउन्नती	भवन, आवास तथा सहरी विकास	नेपाल सरकार - नगद अनुदान	०	२,५०	०	०	२,५०
२२	खोरामुख विद्यालय मुनी देखी पाखा जाने गोरेटो बाटो निर्माण	यातयात पूर्वाधार	नेपाल सरकार - नगद अनुदान	०	१,००	०	०	१,००
२३	नयाँ चौतारी देखी आर्यघाट जाने मोटर बाटो	यातयात पूर्वाधार	नेपाल सरकार - नगद अनुदान	०	१,५०	०	०	१,५०
२४	पुरानो बजार देखी मुख्य सडक सम्म बाटो ढलान	यातयात पूर्वाधार	नेपाल सरकार - नगद अनुदान	०	३,००	०	०	३,००
२५	सामुदायिक स्वास्थ्य इकाई देखि तिन दोवाटो सम्म ढल निर्माण	यातयात पूर्वाधार	नेपाल सरकार - नगद अनुदान	०	१,००	०	०	१,००
२६	क्रिपिचे रामराज घर देखी चिया बगान जाने गोरेटो बाटो	पर्यटन	नेपाल सरकार - नगद अनुदान	०	२,००	०	०	२,००
२७	कुलिदेखीको कोलेली सम्मको सिँडी बाटो	पर्यटन	नेपाल सरकार - नगद अनुदान	०	२,००	०	०	२,००
२८	कालीमाटी गोरेटो बाटो	यातयात पूर्वाधार	नेपाल सरकार - नगद अनुदान	०	२,००	०	०	२,००
२९	गोरेटो बाटो (बयल डाँडा-घिचे पाखा)	यातयात पूर्वाधार	नेपाल सरकार - नगद अनुदान	०	१,५०	०	०	१,५०
३०	तौली गाउँ बाट दोकान घर जोडने गोरेटो बाटो	यातयात पूर्वाधार	नेपाल सरकार - नगद अनुदान	०	२,००	०	०	२,००
३१	तौली गाउँ बाट राम्चे गोरेटो बाटो	यातयात पूर्वाधार	नेपाल सरकार - नगद अनुदान	०	०	२,००	०	२,००
३२	ब्रेशिटोल ढलान बाटो देखी ठुटुङ्गे सम्मको गोरेटो बाटो निर्माण	यातयात पूर्वाधार	नेपाल सरकार - नगद अनुदान	०	०	२,००	०	२,००
३३	भण्डारी चौतारी पत्थर सम्म गोरेटो सिँडी बाटो	पर्यटन	नेपाल सरकार - नगद अनुदान	०	२,००	०	०	२,००
कुल जम्मा				६,१४	३४,८४	१५,८९	१,१२	५७,९९



२०४३१५०२२०९ माछापुच्छ्रे गाउँपालिका वडा नं. ९

रु. हजारमा

सि.नं.	कार्यक्रम/आयोजना/ क्रियाकलापको नाम	उप क्षेत्र	स्रोत	विनियोजन				
				पहिलो त्रैमासिक	दोस्रो त्रैमासिक	तेस्रो त्रैमासिक	चौथो त्रैमासिक	जम्मा
१	पानी तथा बिजुली	कार्यालय सञ्चालन तथा प्रशासनिक	आन्तरिक श्रोत - नगद	३	३	३	३	१५
२	संचार महसुल	कार्यालय सञ्चालन तथा प्रशासनिक	आन्तरिक श्रोत - नगद	३	३	३	३	१४
३	इन्धन (कार्यालय प्रयोजन)	कार्यालय सञ्चालन तथा प्रशासनिक	आन्तरिक श्रोत - नगद	१६	१६	१६	१६	६४
४	सवारी साधन मर्मत खर्च	कार्यालय सञ्चालन तथा प्रशासनिक	आन्तरिक श्रोत - नगद	१५	१०	१०	१५	५०
५	मसलन्द तथा कार्यालय सामग्री	कार्यालय सञ्चालन तथा प्रशासनिक	आन्तरिक श्रोत - नगद	३०	३०	३०	३०	१,२०
६	पत्रपत्रिका, छपाई तथा सूचना प्रकाशन खर्च	कार्यालय सञ्चालन तथा प्रशासनिक	आन्तरिक श्रोत - नगद	३	२	२	३	१०
७	जेष्ठ नागरिक सम्मान कार्यक्रम	लैंगिक समानता तथा सामाजिक समावेशीकरण	नेपाल सरकार - नगद अनुदान	०	१,००	०	०	१,००
८	आलु प्रवर्द्धन कार्यक्रम	कृषि	नेपाल सरकार - नगद अनुदान	०	१,५०	०	०	१,५०
९	कार्यक्रम खर्च	कार्यालय सञ्चालन तथा प्रशासनिक	आन्तरिक श्रोत - नगद	१५	१०	१५	१०	५०
१०	घुम्ती गोठ आवद्धक सामग्री वितरण कार्यक्रम	पशुपन्छी विकास	नेपाल सरकार - नगद अनुदान	०	०	१,००	०	१,००
११	लागु पदार्थ दुरुव्यसनि विरुद्ध सचेतना मुलक कार्यक्रम	स्वास्थ्य	नेपाल सरकार - नगद अनुदान	०	२,००	०	०	२,००
१२	वडा जनप्रतिनिधि, कर्मचारी तथा टोल विकास संस्था प्रतिनिधि सिकाई भ्रमण	मानव संशाधन विकास	नेपाल सरकार - नगद अनुदान	०	०	१,००	०	१,००



१३	अनुगमन, मूल्यांकन खर्च	कार्यालय सञ्चालन तथा प्रशासनिक	आन्तरिक श्रोत - नगद	१९	१३	१३	१९	६५
१४	विविध खर्च	कार्यालय सञ्चालन तथा प्रशासनिक	आन्तरिक श्रोत - नगद	३३	२२	३३	२२	१,१०
१५	प्रुन्धु समाजघर मर्मत	भवन, आवास तथा सहरी विकास	नेपाल सरकार - नगद अनुदान	३,००	०	०	०	३,००
१६	सिधिङ शान्तिघाट मर्मत	भवन, आवास तथा सहरी विकास	नेपाल सरकार - नगद अनुदान	०	०	०	३,५०	३,५०
१७	वडा कार्यालय बैठक कक्ष व्यवस्थापन (फर्निचर)	कार्यालय सञ्चालन तथा प्रशासनिक	राजस्व बाँडफाँड - संघीय सरकार - नगद	४,००	०	०	०	४,००
१८	तक्रो मुनि घुम्ती मोटरबाटो ढलान	यातयात पूर्वाधार	नेपाल सरकार - नगद अनुदान	०	४,००	०	०	४,००
१९	खानेपानी मर्मत चित्रेधारा	खानेपानी तथा सरसफाई	नेपाल सरकार - नगद अनुदान	०	१,००	०	०	१,००
२०	सामरुङ घिप्ली राम्चे खानेपानी मर्मत	खानेपानी तथा सरसफाई	नेपाल सरकार - नगद अनुदान	०	४,००	०	०	४,००
२१	ईमु सिडिबाटो निर्माण	पर्यटन	नेपाल सरकार - नगद अनुदान	३,००	०	०	०	३,००
२२	कुईवाड भगेर गुफा स्तरोन्नती	पर्यटन	नेपाल सरकार - नगद अनुदान	०	०	३,००	०	३,००
२३	चित्रेधारा भित्र सिडिबाटो निर्माण	पर्यटन	नेपाल सरकार - नगद अनुदान	०	३,००	०	०	३,००
२४	डाँडाटोल सिँडी बाटो निर्माण	पर्यटन	नेपाल सरकार - नगद अनुदान	०	४,५०	०	०	४,५०
२५	तक्रु जाने सिडिबाटो निर्माण घलेल	पर्यटन	नेपाल सरकार - नगद अनुदान	०	४,५०	०	०	४,५०
२६	पेसिङ थान मन्दिर कम्पाउन्ड तथा सिडिबाटो निर्माण	पर्यटन	नेपाल सरकार - नगद अनुदान	०	४,००	०	०	४,००
२७	स्कूल माथी देखि भिमजुङ सम्म सिडिबाटो	पर्यटन	नेपाल सरकार - नगद अनुदान	०	४,००	०	०	४,००
२८	वडा कार्यालय बैठक कक्ष व्यवस्थापन (मर्मत)	भवन, आवास तथा सहरी विकास	नेपाल सरकार - नगद अनुदान	०	१,००	०	०	१,००
कुल जम्मा				१९,३९	३५,६०	६,२६	४,७३	५७,९९



खण्ड ७

माछापुच्छे गाउँपालिकाको जनप्रतिनिधि,
कार्यपालिका सदस्य, कर्मचारी तथा विद्यालय
प्रधानाध्यापकहरूको विवरण



जनप्रतिनिधिहरूको विवरण				
क्र.स.	नाम थर	पद	फोन नं.	कैफियत
१	मिन बहादुर गुरुङ्ग	अध्यक्ष	९८५६०२९०२९	
२	सिता अधिकारी	उपाध्यक्ष	९८५६०६३७७०	
वडा नं. १ माछापुच्छ्रे				
३	इन्द्र गुरुङ्ग	वडा अध्यक्ष	९८५६०१७३०१	
४	जमुना पुन	महिला सदस्य	९८४६४६८४१९	
५	श्याम माया सुनार	द. म. सदस्य	९८०४१७८८७८	
६	देव बहादुर मगर	सदस्य	९८४४३४६०१८	
७	पुर्ख बहादुर पुन	सदस्य	९८०४१८३७८४	
वडा नं. २ सार्दिखोला				
८	गणेश आचार्य	वडा अध्यक्ष	९८५६०१७३०२	
९	शर्मिला तामाङ	महिला सदस्य	९८१६१५४९३६	
१०	शुकु माया कामी	द. म. सदस्य	९८१८०१६१०९	
११	इन बहादुर तामाङ	सदस्य	९८४६८५८२९०	
१२	अर्जुन गुरुङ	सदस्य	९८४४९३४३५६	
वडा नं. ३ घाचोक				
१३	हरिश्चन्द्र लम्साल	वडा अध्यक्ष	९८५६०१७३०३	
१४	जिवन कुमारी पोखरेल	महिला सदस्य	९८०६६०६८७१	
१५	कोपिला परियार	द. म. सदस्य	९८०६५४३०५८	
१६	चिज बहादुर गुरुङ्ग	सदस्य	९८६४४२८४२४	
१७	दुर्गा दत्त पोखरेल	सदस्य	९८२७१६७३३४	
वडा नं. ४ लाहाचोक				
१८	मधुसुधन अधिकारी	वडा अध्यक्ष	९८५६०१७३०४	
१९	गंगा रानाभाट	महिला सदस्य	९८१४१०९०२१	
२०	श्रीदेवी विश्वकर्मा	द. म. सदस्य	९८०६६६२४०८	
२१	रवि अधिकारी	सदस्य	९८५६०२४४७६	
२२	अर्जुन अधिकारी	सदस्य	९८४६८६०४८४	
वडा नं. ५ रिभान				
२३	नारायण प्रसाद पौडेल	वडा अध्यक्ष	९८५६०१७३०५	



२४	अप्सरा गौतम लामिछाने	महिला सदस्य	९८१६६६५९२८	
२५	सुक माया नेपाली	द. म. सदस्य	९८०६५०५७४०	जिसस सदस्य
२६	भरत राज अधिकारी	सदस्य	९८५६३९४१८५	
२७	रामजी लामिछाने	सदस्य	९८४६१७८३९४	
वडा नं. ६ धिताल				
२८	टेक नाथ गौतम	वडा अध्यक्ष	९८५६०१७३०६	
२९	जमुना ओझा	महिला सदस्य	९८४६८४५१८२	
३०	लक्ष्मी दमै	द. म. सदस्य	९८१६६३२२७५	जिसस सदस्य
३१	गुरुदत्त अधिकारी	सदस्य	९८४६३३६९४०	
३२	लक्ष बहादुर क्षेत्री	सदस्य	९८४८७६६२७८	
वडा नं. ७ धम्पुस				
३३	वैकुण्ठ प्रसाद भण्डारी	वडा अध्यक्ष	९८५६०१७३०७	
३४	गायत्री भण्डारी	महिला सदस्य	९८१७१७२९५८	
३५	निरु विश्वकर्मा	द. म. सदस्य	९८०५१४८९८६	
३६	इमान परियार	सदस्य	९८०६६०३७०३	
३७	बाबुराम भण्डारी	सदस्य	९८४६०४३०५२	
वडा नं. ८ ल्वाङ्गधलेल				
३८	राम बहादुर गुरुङ्ग	वडा अध्यक्ष	९८५६०१७३०८	
३९	मन कुमारी तामाङ	महिला सदस्य	९८२६१३६२८५	
४०	सोभा सार्की	द. म. सदस्य	९८०६१७२९३५	
४१	अर्जुन दमै परियार	सदस्य	९८०६७९४६५३	
४२	चोक प्रसाद दाहाल	सदस्य	९८५६००३६६०	
वडा नं. ९ घलेल सैतीघट्टा				
४३	हरि बहादुर क्षेत्री	वडा अध्यक्ष	९८५६०१७३०९	
४४	श्रीकुमारी तामाङ	महिला सदस्य	९८४६८१३७०१	
४५	सोनिका नेपाली	द. म. सदस्य	९८०६६८८१७३	
४६	अमृत गुरुङ्ग	सदस्य	९८४६८१०४०६	
४७	राम हरी गुरुङ्ग	सदस्य	९८५६०३१२८९	



कार्यपालिका सदस्यहरूको विवरण				
क्र.स.	नाम थर	पद	फोन नं.	कैफियत
१	मिन बहादुर गुरुङ्ग	अध्यक्ष	९८५६०२९०२१	
२	सिता अधिकारी	उपाध्यक्ष	९८५६०६३७७०	
३	इन्द्र गुरुङ्ग	वडा अध्यक्ष, वडा नं. १	९८५६०१७३०१	
४	गणेश आचार्य	वडा अध्यक्ष, वडा नं. २	९८५६०१७३०२	
५	हरिशचन्द्र लम्साल	वडा अध्यक्ष, वडा नं. ३	९८५६०१७३०३	
६	मधुसुधन अधिकारी	वडा अध्यक्ष, वडा नं. ४	९८५६०१७३०४	
७	नारायण प्रसाद पौडेल	वडा अध्यक्ष, वडा नं. ५	९८५६०१७३०५	
८	टेक नाथ गौतम	वडा अध्यक्ष, वडा नं. ६	९८५६०१७३०६	
९	वैकुण्ठ प्रसाद भण्डारी	वडा अध्यक्ष, वडा नं. ७	९८५६०१७३०७	
१०	राम बहादुर गुरुङ्ग	वडा अध्यक्ष, वडा नं. ८	९८५६०१७३०८	
११	हरि बहादुर क्षेत्री	वडा अध्यक्ष, वडा नं. ९	९८५६०१७३०९	
१२	जमुना पुन	कार्यपालिका सदस्य	९८४६४६८४१९	
१३	शर्मिला तामाङ	कार्यपालिका सदस्य	९८१६१५४९३६	
१४	श्रीदेवी विश्वकर्मा	कार्यपालिका सदस्य	९८०६६६२४०८	
१५	मन कुमारी तामाङ	कार्यपालिका सदस्य	९८२६१३६२८५	
१६	राजु सार्की	कार्यपालिका सदस्य	९८०६७३४७५३	
१७	सुरेश परियार	कार्यपालिका सदस्य	९८६१०६६५५२	



माछापुच्छ्रे गाउँपालिका स्थित न्यायिक समिति र विषयगत समितिहरूको विवरण

१. न्यायिक समिति				
क्र.सं	नाम थर	पद	फोन नं	कैफियत
१	सीता अधिकारी	संयोजक	९८५६०६३७७०	
२	जमुना पुन	सदस्य	९८४६४६८४९९	
३	चिज बहादुर गुरुङ्ग	सदस्य	९८६४४२८४२४	
४	विष्णु कुमारी रखाल	इजलास प्रमुख	९८४६२६४२५१	
२. लेखा समिति				
क्र.सं	नाम थर	पद	फोन नं	कैफियत
१	वैकुण्ठ भण्डारी	संयोजक	९८५६०१७३०७	
२	शर्मिला तामाङ	सदस्य	९८१६१५४९३६	
३	रवि अधिकारी	सदस्य	९८५६०२४४७६	
४	सीता शर्मा पौडेल	सचिव	९८५६०६८७८४	
३. सार्वजनिक सेवा क्षमता विकास तथा सुशासन समिति				
क्र.सं	नाम थर	पद	फोन नं	कैफियत
१	गणेश आचार्य	संयोजक	९८५६०१७३०२	
२	राजु साकी	सदस्य	९८०६७३४७५३	
३	कोपिला परियार	सदस्य	९८०६५४३०५८	
४	गायत्री भण्डारी	सदस्य	९८१७१७२९५८	
५	इन बहादुर तामाङ	सदस्य	९८४६८५८२९०	
६	मोहन प्रसाद पौडेल	सचिव	९८२७१२४३८२	
४. आर्थिक विकास समिति				
क्र.सं	नाम थर	पद	फोन नं	कैफियत
१	राम बहादुर गुरुङ्ग	संयोजक	९८५६०१७३०८	
२	दुर्गादत्त पोखरेल	सदस्य	९८२७१६७३३४	
३	मनकुमारी तामाङ	सदस्य	९८२६१३६२८५	
४	पुर्ख बहादुर पुन	सदस्य	९८१६६७३५९०	
५	गंगा रानाभाट	सदस्य	९८१४१०९०२१	



६	सीता शर्मा पौडेल	सचिव	९८५६०६८७८४	
५. सामाजिक विकास समिति				
क्र.सं	नाम थर	पद	फोन नं	कैफियत
१	हरि बहादुर क्षेत्री	संयोजक	९८५६०१७३०९	
२	श्रीदेवी विक	सदस्य	९८०६६६२४०८	
३	लक्ष्य बहादुर क्षेत्री	सदस्य	९८४८७६६२७८	
४	अर्जुन दमै परियार	सदस्य	९८०६७९४६५३	
५	श्याम माया सुनार	सदस्य	९८०४१७८८७८	
६	डिल्लीराम दाहाल	सचिव	९८५६०२१६८५	
६. पूर्वाधार विकास समिति				
क्र.सं	नाम थर	पद	फोन नं	कैफियत
१	इन्द्र गुरूङ्ग	संयोजक	९८५६०१७३०९	
२	रामहरी गुरूङ्ग	सदस्य	९८५६०३१२८९	
३	अर्जुन गुरूङ्ग	सदस्य	९८४४९३४३५६	
४	चोक प्रसाद दाहाल	सदस्य	९८५६००३६६०	
५	शुकु माया कामी	सदस्य	९८१८०१६१०९	
६	ई. चोलाकान्त रेग्मी	सचिव	९८४६१८६४७५	
७. वन वातावरण तथा विपद् व्यवस्थापन समिति				
क्र.सं	नाम थर	पद	फोन नं	कैफियत
१	नारायण प्रसाद पौडेल	संयोजक	९८५६०१७३०५	
२	सुरेश परियार	सदस्य	९८६१०६६५५२	
३	अमृत गुरूङ्ग	सदस्य	९८४६८१०४०६	
४	सोभा सार्की	सदस्य	९८०६१७२९३५	
५	देव बहादुर मगर	सदस्य	९८४४३४६०१८	
६	मोहन प्रसाद पौडेल	सचिव	९८२७१२४३८२	
८. विधायन समिति				
क्र.सं	नाम थर	पद	फोन नं	कैफियत
१	मधुसुधन अधिकारी	संयोजक	९८५६०१७३०४	
२	सोनिका नेपाली	सदस्य	९८०६६८८१७३	
३	अप्सरा गौतम लामिछाने	सदस्य	९८१६६६५९२८	
४	अर्जुन अधिकारी	सदस्य	९८४६८६०४८४	
५	इन बहादुर तामाङ	सदस्य	९८४६८५८२९०	



माछापुच्छ्रे गाउँपालिका गाउँ कार्यपालिकाको कार्यालयमा कार्यरत कर्मचारीहरूको विवरण

क्र.सं.	कर्मचारीको नाम, थर	पद	शाखा/इकाई	सम्पर्क नम्बर
१	गोपीकृष्ण अर्याल	प्रमुख प्रशासकीय अधिकृत	कार्यालय प्रमुख	९८५६०१७३१०
२	सिता शर्मा पौडेल	लेखा अधिकृत	आर्थिक प्रशासन शाखा	९८५६०६८७८४
३	संझना पोखरेल	शिक्षा अधिकृत	शिक्षा शाखा	९८४६२१८५९१
४	ई. चोलाकान्त रेग्मी	इन्जिनियर सातौँ	पूर्वाधार विकास तथा वातावरण व्यवस्थापन शाखा	९८४६१८६४७५
५	डिल्ली राम दाहाल	स्वास्थ्य संयोजक (ज.स्वा.नि. सातौँ)	स्वास्थ्य शाखा	९८५६०२१६८५
६	मोहन प्रसाद पौडेल	अधिकृत छैटौँ	प्रशासन, योजना तथा अनुगमन शाखा	९८२७१२४३८२
७	अनिल कार्की	रोजगार संयोजक	प्रधानमन्त्री रोजगार कार्यक्रम	९८६०२०५९५०
८	रामचन्द्र पौडेल	पशु विकास अधिकृत (छैटौँ)	पशु सेवा शाखा	९८५६०३४४१३
९	ई. प्रकाश आचार्य	सूचना प्रविधि अधिकृत	सूचना प्रविधि शाखा	९८४६६४७१२२
१०	आनन्द घिमिरे	हेल्थ असिस्टेन्ट छैटौँ	स्वास्थ्य शाखा/स्टोर शाखा प्रमुख	९८५६०४८८४१
११	विनय राज अधिकारी	लेखा सहायक (पाँचौँ)	आर्थिक प्रशासन शाखा	९८४७६१२०३७
१२	विष्णु प्रसाद भण्डारी	एम आइ एस अपरेटर	राष्ट्रिय परिचय पत्र सेवा, सामाजिक सुरक्षा तथा पत्रिकरण इकाई	९८४६३८५१३८
१३	सम्झना कुमारी गौतम	सहायक पाँचौँ	योजना तथा अनुगमन इकाई	९८४६२६५६८७
१४	ज्योति पौडेल	सहायक पाँचौँ	महिला बालबालिका तथा समाज कल्याण इकाई	९८६६३४२८९३
१५	कृष्ण प्रसाद गौतम	आलेप	आलेप शाखा	९८४७७४९२७६
१६	सुर्जन तिवारी	सब इन्जिनियर	सडक सिंचाई तथा अन्य पूर्वाधार विकास इकाई	९८५१२१३१८९
१७	विष्णु प्रसाद अधिकारी	प्राविधिक सहायक(पाँचौँ)	शिक्षा शाखा	९८६२३९४८९४
१८	गुणराज अधिकारी	पशु सेवा प्राविधिक (पाँचौँ)	पशु सेवा शाखा	९८४६२९४५१८
१९	रेनु बोहरा	सब इन्जिनियर	भवन तथा मापदण्ड कार्यान्वयन इकाई	९८६६१०७४३३
२०	सुमन कुँवर	सहायक पाँचौँ ना.प्र.स.	कृषि शाखा	९८६३८३४८३३
२१	ओम प्रकाश विश्वकर्मा	कम्प्यूटर अपरेटर	प्रशासन शाखा/राजश्व	९८४६५१७३९३
२२	सागर कुँवर	मनोसामाजिक परामर्शकर्ता	सुरक्षित आप्रवास परियोजना	९८४१४१६४४०
२३	सन्तोष भण्डारी	वित्तीय साक्षरता सहजकर्ता	सुरक्षित आप्रवास परियोजना	९८६४४३४७८६
२४	शुशिल राना	सब-इन्जिनियर	पुननिर्माण इकाई	९८४६०३२५२९



२५	सुनिता अधिकारी	स्टाफ नर्स	स्वास्थ्य शाखा	९८४४९०७९१०
२६	भुवन पौडेल	प्राविधिक सहायक	प्रधानमन्त्री रोजगार कार्यक्रम	९८४६३६१५००
२७	उदय बराल	खा.प.स.टे (चौथो)	वातावरण सरसफाई तथा विपद व्यवस्थापन इकाई	९८५५०५१६६७
२८	विष्णु कुमारी रखाल	सहायक चौथो	इजलास प्रमुख	९८४६२६४२५१
२९	यज्ञ भानु पुन मगर	नायव प्राविधिक सहायक(चौथो)	कृषि शाखा	९८६८९३३२४८
३०	प्रकाश सिंह धामी	नायव पशु सेवा प्राविधिक	पशु सेवा शाखा	९८४८८७३५२१
३१	हेमन्त धिताल	फिल्ड सहायक	राष्ट्रिय परिचय पत्र सेवा, सामाजिक सुरक्षा तथा पञ्जिकरण इकाई	९८४६९४०९४१
३२	सन्तोष अधिकारी	फिल्ड सहायक	राष्ट्रिय परिचय पत्र सेवा, सामाजिक सुरक्षा तथा पञ्जिकरण इकाई	९८६९३८०२५७
३३	मिनराज आचार्य	अमिन	नापी इकाई	९८५६०४३२९३
३४	राधिका सुवेदी	नायव प्राविधिक सहायक चौथो	कृषि शाखा	९८४६१९८१८०
३५	डिल कुमारी थापा	लघु उद्यम सहजकर्ता	गरिवी निवारणको लागि लघु उद्यम कार्यक्रम	९८४७६३५०३५
३६	केशव राज अधिकारी	रिटनी स्वयंसेवक	सुरक्षित आप्रवास परियोजना	९८२४१७१७६
३७	तुलविर वि क	रिटनी स्वयंसेवक	सुरक्षित आप्रवास परियोजना	९८६०२३७०८६
३८	नविन गुरुङ्ग	हलुका सवारी चालक	गाउँपालिका	९८१४११६४४०
३९	टंक प्रसाद रानाभाट	कार्यालय सहयोगी	गाउँपालिका	९८४६०५११५१
४०	केशव रानाभाट	कार्यालय सहयोगी	गाउँपालिका	९८४६३९५३१४
४१	शारदा लम्साल	कार्यालय सहयोगी	गाउँपालिका	९८१४१८७१२३

माछापुच्छ्रे गाउँपालिका अन्तर्गतका वडा कार्यालय र सेवा केन्द्रमा कार्यरत कर्मचारीहरूको विवरण

वडा नं १

क्र.सं.	कर्मचारीको नाम, थर	पद	सम्पर्क नम्बर	कैफियत
१	प्रकाश सिंह धामी	नायव पशु सेवा प्राविधिक	९८४८८७३५२१	
२	उदय बराल	खा.प.स.टे (चौथो)	९८५५०५१६६७	
३	बिलभ सुनार	सहायक कम्प्युटर अपरेटर	९८५६०३९४५९	
४	राजकुमार वि.क.	कार्यालय सहयोगी	९८०५८१६७८७	

वडा नं २

१	राममाया भट्टराई	वडा सचिव (सहायक पाँचौ)	९८४६९४९४०१	
---	-----------------	------------------------	------------	--



२	प्रविण पाख्रिन	असिस्टेन्ट सब- इन्जिनियर	९८६१२८६४२९	
३	ज्योति दवाडी	नायव पशु सेवा प्राविधिक	९८४६०५८२३४	
४	समिर आचार्य	सहायक कम्प्युटर अपरेटर	९८४७८०००५३	
५	निलकण्ठ आचार्य	कार्यालय सहयोगी	९८०६५७७७७४	
६	गंगा आचार्य	कार्यालय सहयोगी	९८१६१६०२३८	
वडा नं ३				
१	रिता अर्गेजा थापा	वडा सचिव (सहायक चौथो)	९८४६७४९८७३	
२	सन्तोष कुमार मण्डल	असिस्टेन्ट सब- इन्जिनियर	९८०४७४९८५३	
३	सिता लम्साल आचार्य	सहायक कम्प्युटर अपरेटर	९८४६०४७५१८	
४	शर्मिला परियार	कार्यालय सहयोगी	९८०६६०२७०१	
पशु सेवा केन्द्र घाचोक, वडा नं. ३				
१	श्याम बहादुर अधिकारी	नायव पशु स्वास्थ्य प्राविधिक	९८४६२८६९४६	
२	अन्नना पाण्डे	नायव पशु सेवा प्राविधिक	९८४४८४७६६८	
३	सागर पौडेल	कार्यालय सहयोगी	९८४६०२८१४७	
वडा नं ४				
१	भुवदेव अधिकारी	वडा सचिव (सहायक पाँचौ)	९८४६१५०९०८	
२	रेनु बोहरा	सब- इन्जिनियर	९८६६१०७४३३	
३	कमला शर्मा	रोजगार सहायक	९८४७६२२३२८	
४	ईश्वरी रानाभाट	कार्यालय सहयोगी	९८२४१७९५६५	
वडा नं ५				
१	टिका प्रसाद लामिछाने	वडा सचिव (सहायक पाँचौ)	९८४६०३१५३०	
२	भूमि राज बुढा	असिस्टेन्ट सब- इन्जिनियर	९८६६८४८९०	
३	सीता पौडेल	सामाजिक परिचालक	९८४६०५८०५२	
४	मिना लामिछाने	कार्यालय सहयोगी	९८४६५६२४६२	
वडा नं ६				
१	शिशिर पौडेल	वडा सचिव (सहायक चौथो)	९८४६४१२७६०	
२	मधुसुदन पौडेल	असिस्टेन्ट सब- इन्जिनियर	९८५६०७३०७३	
३	डण्डपाणी पौडेल	कार्यालय सहायक	९८५६०४४३३२	



४	नेत्र प्रसाद अधिकारी	कार्यालय सहयोगी	१८४६४४९८४८	
पशु सेवा केन्द्र भिडाबारी, वडा नं. ६				
१	अग्निधर अधिकारी	पशु विकाश अधिकृत (छैटौं)	१८५६०३८३५५	
वडा नं ७				
१	विशाल सुनार	असिस्टेन्ट सब- इन्जिनियर	१८१९१२८५४६	
२	विष्णु प्रसाद दाहाल	नायव पशु स्वास्थ्य प्राविधिक	१८६७८६३३१०	
३	अप्सरा गौतम	सहायक कम्प्युटर अपरेटर	१८६४४३३३२५	
४	दिपा बस्नेत अधिकारी	सामाजिक परिचालक	१८४६७७३८९७	
५	गंगा अधिकारी	कार्यालय सहयोगी	१८४६२५८८१९	
वडा नं ८				
१	विष्णु प्रसाद भट्टराई	वडा सचिव (सहायक पाँचौं)	१८४६२६१२०४	
२	सुमी गौतम	नायव पशु स्वास्थ्य प्राविधिक	१८६६३४४०५६	
३	बल बहादुर क्षेत्री	कार्यालय सहयोगी	१८४०२१०००७	
वडा नं ९				
१	अमृत चुनारा	असिस्टेन्ट सब- इन्जिनियर	१८६६१०७४१३	
२	राजु दवाडी	सहायक कम्प्युटर अपरेटर	१८६६००७१४४	
३	बलराम अधिकारी	नायव पशु स्वास्थ्य प्राविधिक	१८४३८४१२८१	
४	भिम बहादुर क्षेत्री	कार्यालय सहयोगी	१८४६६०६०६८	



माछापुच्छ्रे गाउँपालिका अन्तर्गतका स्वास्थ्य संस्थामा कार्यरत कर्मचारी विवरण

क्र.सं.	नाम थर	पद	फोन नं	कैफियत
माछापुच्छ्रे स्वास्थ्य चौकी, वडा नं. १				
१	खगराज अधिकारी	हे.अ.	९८६२३८७०४९	
२	नविन चन्द्र आचार्य	अ.हे.व.	९८६६००२८४७	
३	तारा कुमारी गुरुड	सि.अ.न.मी.	९८९६६४३९२९	
४	संगिता गुरुड	अ.न.मी.	९८४६०८८३८४	
५	डण्डपानी काफ्ले	कार्यालय सहयोगी	९८६९८६५६५२	
सादीखोला स्वास्थ्य चौकी, वडा नं. २				
१	अनिता घिमिरे	ज.स्वा.नि. छैटौँ	९८५६०४९८६७	
२	शान्त माया बराम	सि.अ.न.मी छैटौँ	९८४६४८२५९५	
३	अनु आले	हे.अ.	९८२७९४२६३८	
४	शिव बहादुर के.सि.	अ.हे.व.	९८५६०२२७४८	
५	स्वस्तिका कार्की	अ.न.मि.	९८९६९३९४६०	
घाचोक स्वास्थ्य चौकी, वडा नं. ३				
१	गोविन्द प्रसाद आचार्य	सि.अ.हे.व.अधिकृत	९८४६०८६२२७	
२	दामोदर आचार्य	अ.हे.व.	९८४६६४०४८४	
३	अमृता थापा	अ.हे.व.	९८४६२९९२७६	
४	जमुना पोखेल	सि.अ.न.मि.	९८४६५९८८९०	
५	अर्चना बिजुक्छे	अ.न.मि.	९८९६६५८००६	
६	ज्योति पोखेल	अ.न.मि.	९८४६५८५२९६	
७	ऋषि राम अधिकारी	कार्यालय सहयोगी	९८४६५३९३७५	
लाहाचोक स्वास्थ्य चौकी, वडा नं. ४				
१	जमुना पौडेल काफ्ले	सि.अ.हे.व. छैटौँ	९८४६०३५३९९	
२	सन्देश पौडेल	हे.अ.	९८४६०६३२९३	
३	अस्मिता पौडेल	अ.न.मी.	९८४६८९६९०८	
४	विमला घिमिरे	सि.अ.न.मी.	९८४८२५५३६०	
५	अशमी अधिकारी	अ.न.मी.	९८९५९५५८९६	



६	केशव अधिकारी	कार्यालय सहयोगी	९८४६३९७३४५
रिभान स्वास्थ्य चौकी, वडा नं. ५			
१	सकृज लामिछाने	हे.अ	९८०२८५८३३३
२	निरादेवी राई	अ.हे.व	९८०५८१४२७७
३	मैया दवाडी	अ.न.मी.	९८४६७२९६६३
४	सम्झना पोखेल	अ.न.मी.	९८४६५५१४५८
५	सिता बराल लामिछाने	कार्यालय सहयोगी	९८०५१३३४३७
भेडावारी प्राथमिक स्वास्थ्य केन्द्र, वडा नं. ६			
१	डा.नेहा न्यौपाने	मेडिकल अधिकृत	९८४३७०८४२५
२	डा.अनिल थापा	आयुर्वेद चिकित्सक	९८४६२६४३५०
३	आनन्द बराल	ज.स्वा.नि. छैटौँ	९८५६०५७५२५
४	जसमाया जिरेल	सि.अ.न.मी छैटौँ	९८४६३२३६१८
५	गंगा देवी गिरि	अ.हे.व	९८४६६०६०७५
६	कमल अधिकारी	अ.हे.व	९८४५९२४५७८
७	पवित्रा पौडेल	अ.न.मि.	९८६०५८७८८१
८	सिर्जना कुवर	अ.न.मि.	९८५६०११८११
९	सृष्टि प्राखिन	ल्या.अ.	९७४६६५४७३४
१०	सलिना थापा	अ.न.मि.	९८६४८९१६०९
११	विजय दवाडी	फा.सहायक	९८१५१४५९१५
१२	किस्मिता सुवेदी	अ.हे.व	९८०६६०१८५२
१३	दुर्गा अधिकारी	कार्यालय सहयोगी	९८०६६१९६१८
१४	याम बहादुर ढुंगाना	कार्यालय सहयोगी	९८०६७९७६२९
१५	मंजु ढुंगाना	अव्युंग कर्ता	९८१५११८५०५
मणि डाँडा सामुदायिक स्वास्थ्य इकाई, वडा नं. ६			
१	जनक राज पौडेल	सि.अ.हे.व.अधिकृत छैटौँ	९८५६०३७४७७
२	गृष्मा सुनार	अ.न.मी	9846930904
धम्पुस स्वास्थ्य चौकी, वडा नं. ७			
१	भेष्मा पुन	ज.स्वा.नि. छैटौँ	९८४०१५२७६०



२	बिष्णु कुमारी चापागाई	अ.हे.व	९८४६९०९१८७
३	सिर्जना भण्डारी	अ.हे.व	९८४६०४६८२४
४	पार्वती पौडेल	अ.न.मी.	९८०५८८१४७४
५	सन्ध्या जिसी	अ.न.मी.	९८१३८१४३४६
६	जयलाल भण्डारी	कार्यालय सहयोगी	९८४६०५१६७२
धम्पुस सामुदायिक स्वास्थ्य इकाई, वडा नं. ७			
१	सरोज दाहाल	अ.हे.व	९८४६७८४८८९
आधारभूत स्वास्थ्य सेवा केन्द्र, वडा नं. ८			
१	लक्ष्मण दाहाल	सि.अ.हे.व छैटौं	९८५६०३३९३७
२	शक्ति न्यौपाने	हे.अ.	९८४३०६८७०४
२	अन्जु गिरी	अ.न.मि	९८४९९५५७५७
३	तुलसी सुबेदी	का.स.	९८४६८९८६४२
४	रामचन्द्र दाहाल	डेन्टल हाइजेनिष्ट	९८६४४२३२३८
ल्वाङ्ग सामुदायिक स्वास्थ्य इकाई, वडा नं ८			
१	बुद्ध ढुङ्गाना	अ.हे.व.	९८४६८३६७०८
२	प्रतिमा गुरुङ	अ.न.मि.	९८०५८२३३०३
ल्वाङ्ग घलेल स्वास्थ्य चौकी सैतीघट्ट, वडा नं. ९			
१	तिर्थ नेपाली	सि.अ.न.मी	९८५६०५८१३३
२	शुशिल न्यौपाने	हे.अ.	९८४६००१७५४
३	मुगा थापा	अ.न.मि.	९८४६००२००९
४	हरि बहादुर मल्ल	अ.हे.व	९४४६००२२४७
५	पुष्पा पोखेल	अ.न.मि	९८६९७६४०८५
६	तुलसी प्रसाद गौतम	कार्यालय सहयोगी	९८४६४१९६८८



माछापुच्छ्रे गाउँपालिका अन्तर्गत रहेको विद्यालयको विवरण

क्र.सं.	विद्यालयको नाम	ठेगाना	प्र.अ.को नाम	फोन नं.
१	शारदा मा.वि	माछापुच्छ्रे -१	चहाना पुन	९८४६०७६८८३
२	माछापुच्छ्रे मा.वि	माछापुच्छ्रे -२	सन्तोष आचार्य	९८५६०३८३७७
३	शुक्ला गण्डकी मा.वि	माछापुच्छ्रे -३	शान्तिरमण पोखरेल	९८४६२३२८५८
४	महेन्द्र मा.वि	माछापुच्छ्रे -४	जगन्नाथ अधिकारी	९८६९०२२६९
५	निष्पक्ष मा.वि	माछापुच्छ्रे -५	दुर्गा बहादुर रावत	९८४१०२५०१४
६	बराह मा.वि	माछापुच्छ्रे -६	मिनराज अधिकारी	९८४६६३३२५३
७	भुमेश्वर मा.वि	माछापुच्छ्रे-६	तिलक प्रसाद तिमिसिना	९८४६०२२९८१
८	उदय मा.वि	माछापुच्छ्रे-७	धनबहादुर क्षेत्री	९८५६०२४०३७
९	पृथ्वीनारायण मा.वि	माछापुच्छ्रे-७	प्रेम सुवेदी	९८४६०४२०४८
१०	गौरीशंकर मनिलाल मा.वि	माछापुच्छ्रे-९	रक्षबहादुर क्षेत्री	९८५६०८११००
११	अन्नपुरा आ.वि	माछापुच्छ्रे-१	गिरधारी लम्साल	९८४६०५७२६९
१२	कृष्णमहादेव आ.वि	माछापुच्छ्रे-२	भीम तामाङ	९८४६९१५२८७
१३	मेघराज आ.वि	माछापुच्छ्रे-३	विश्व मोहन पोखरेल	९८४६०६६३३३
१४	जनजागरण नमुना सा आ.वि	माछापुच्छ्रे-३	जौमाया नेपाली	९८०६५४९९९८
१५	देउराली आ.वि	माछापुच्छ्रे-४	प्रेमलाल पोखरेल	९८४६१३६८००
१६	भुमेश्वर आ.वि	माछापुच्छ्रे-६	कुलानन्द अधिकारी	९८४६४६२६९०
१७	शहिद हरीप्रसाद आ.वि	माछापुच्छ्रे-८	बलराम रानाभाट	९८४६१८३४८२
१८	वाराही आ.वि	माछापुच्छ्रे-८	प्रकाशमान गुरुङ	९८४६५६३३५७
१९	बमबहादुर घलेल आ.वि	माछापुच्छ्रे-८	दुर्गा गुरुङ	९८४६८०८९५३
२०	तारेबराह आ.वि	माछापुच्छ्रे-८	लक्ष्मी गुरुङ	९८४६६२४१५५
२१	सरस्वती आ.वि	माछापुच्छ्रे-९	शान्ती तामाङ	९८४६३५४७९०
२२	हिमालय डाँफे आ.वि	माछापुच्छ्रे-१	हरि प्रसाद पोखरेल	९८४६९४५१७५
२३	हिमाली आ.वि	माछापुच्छ्रे-१	मन बहादुर पुन	९८४६१७६१२७
२४	वाराही प्रा.वि	माछापुच्छ्रे-२	रामप्रसाद आचार्य	९८५६०३७३०२
२५	हिमालय तीनशिर प्रा.वि	माछापुच्छ्रे-२	कुलप्रसाद दाहाल	९८२५१४७४२०



२६	सरस्वती प्रा.वि	माछापुच्छ्रे-२		
२७	बालकल्याण प्रा.वि	माछापुच्छ्रे-३	चक्रपाणी लम्साल	९८५६०२५६११
२८	सुदिन प्रा.वि	माछापुच्छ्रे-४		
२९	जनजागरण सा. प्रा.वि	माछापुच्छ्रे-४	भिमलाल अधिकारी	९८४६६१९२३३
३०	जनकल्याण प्रा.वि	माछापुच्छ्रे-४	ज्योति तिवारी लामिछाने	९८४५५३३३६५
३१	माछापुच्छ्रे प्रा.वि	माछापुच्छ्रे-५	लंक बहादुर थापा मगर	९८४४७९२५६३
३२	जनकल्याण प्रा.वि	माछापुच्छ्रे-६	रुद्रनाथ अधिकारी	९८४६७५६०८२
३३	कैलाश टेत्सुओ प्रा.वि	माछापुच्छ्रे-६	चुनमाया गौतम	९८४६५६६६११
३४	इन्द्रेणी प्रा.वि	माछापुच्छ्रे-६	चेत नारायण गौतम	९८४६६५२०४२
३५	जनप्रिय प्रा.वि	माछापुच्छ्रे-७	चुडामणि भण्डारी	९८४६६१२४९२
३६	अन्नपूर्ण प्रा.वि	माछापुच्छ्रे-८	दिपकराज ढुङ्गाना	९८४६५९११६४
३७	ज्ञानोदय आ.वि	माछापुच्छ्रे-७	पदमप्रसाद भण्डारी	९८४६२९९०१६
३८	देउराली आ.वि	माछापुच्छ्रे-७	दुर्गाप्रसाद भण्डारी	९८४६२९३४४२
३९	जनता आ.वि	माछापुच्छ्रे-८	मेखराज अधिकारी	९८०६६०००६९
४०	हिमगिरी प्रा.वि	माछापुच्छ्रे-८	सुनिता दाहाल	९८४०६०४१५०

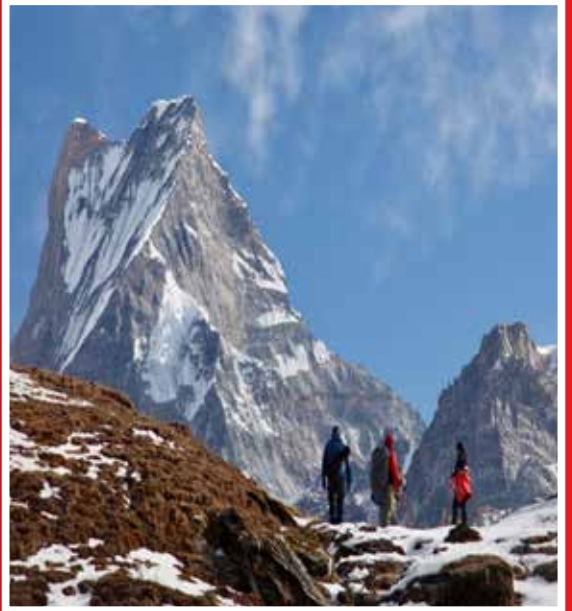

प्रकाशकः

माछापुच्छ्रे गाउँपालिका

गाउँ कार्यपालिकाको कार्यालय

लाहाचोक, कास्की

गण्डकी प्रदेश, नेपाल

Email: info@machhapuchhremun.gov.np | mpgaupalika@gmail.com

www.machhapuchhremun.gov.np

